www.free4readers.com

To Open Mind and Knowledge of Society

MYANMAR NEWSWEEK Journal

အတွဲ(၂)၊ အမှတ်(၈၀) (၃၁-၁-၂၀၁၉) ကြာသပတေးနေ့။

မြန်မာနိုင်ငံမြေပုံကို တရုတ်စာဖြင့် ပုံဖျက်ထုတ်ဝေပုံနှိပ်ခြင်းကိုလက်ခံသင့်သလား

စာ-A

ဦးနုလက်ထက် မြန်မာနိုင်ငံမြေပုံပါသော တံဆိပ်ခေါင်း

ကမ္ဘာဆုံးသည့်တိုင် မပြောင်းလဲအောင်ကာကွယ်သင့်သည့် အချုပ်အခြာအာဏာပိုင်မြန်မာနိုင်ငံ၏မြေပုံ

တရုတ်စာဖြင့်ပုံဖျက်ထုတ်ဝေထားသည့်မြန်မာနိုင်ငံမြေပုံ

လက်ဝါးကြီးအုပ်စက်သုံးဆီဆိုင်ဖွင့်ခရိုနီတွေကိုသတ်မည့် မဟာဗျူဟာ

စာ-D

၂၀၀၈ရဲ့ ဖွဲ့စည်းပုံအခြေခံဥပဒေကို ပြင်ဆင်ရန်အဆိုတင်မည်

စာ-၃

လက်ပံတောင်းတောင်စီမံကိန်းအတွင်း မြေသယ်ယာဉ်ပြုတ်ကျသဖြင့် ယာဉ်မောင်းသူသေဆုံး

စာ-၃

ကာကွယ်ရေးဦးစီးချုပ်ကို ခုံရုံးတင်အရေးယူသင့်သည်ဟု ကုလသံတမန်၏ပြောကြားချက်ကရှုပြုရန်မလိုအပ်ဟုဆို

စာ-၁၇

ဒီမိုး ဒီလေ ဒီလူတွေနဲ့

သရုပ်(ပြည်)စာ-၂၃

ဘင်္ဂလားဒေ့ရှ် စစ်တကောင်းမှ မြန်မာ၊ ထိုင်း၊ မလေးရှားနှင့် တရုတ်နိုင်ငံတို့သို့ ဖြတ်သန်းမည့် ရထားလမ်းဖောက်လုပ်မည်

စာ-၁၇

ကျောင်းနေအရွယ်ကလေးများ၏ ဂိမ်းစွဲရောဂါ

စာ-D

www.free4readers.com

မင်းဘူးမြို့ရှိစက္ကိန်းတဲစေတီတော် ဗုဒ္ဓခြေတော်ရာ ဂန္ဓကုဋိတိုက် ပြုပြင်ဆောင်ရွက်မည်

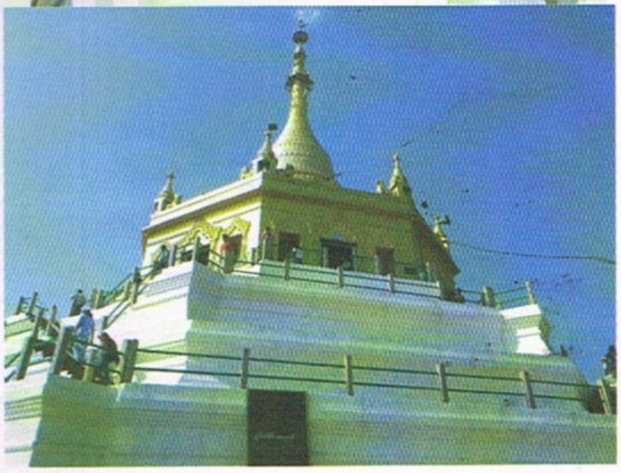

မကွေးတိုင်းဒေသကြီး မင်းဘူးမြို့ရှိ စက္ကိန်းတဲစေတီတော်မှ ဗုဒ္ဓခြေတော်ရာ ဂန္ဓကုဋိတိုက်ကို ငွေကျပ်သိန်း ၂၀၀ ခန့်အကုန်အကျခံကာ မန်းရွှေစက်တော် ဗုဒ္ဓပူဇနိယပွဲတော်အမီ ပြုပြင်ဆောင်ရွက်လျက်ရှိကြောင်း ဂေါပကအဖွဲ့မှ သိရသည်။

စက္ကိန်းတဲစေတီတော်ရှိ ဗုဒ္ဓခြေတော်ရာတောင်ကုန်းအတက်အဆင်းလှေကားချဲ့ထွင်တည်ဆောက်မှုအတွက် ငွေကျပ် ၂၅၄၉၈၈၀၊ ခြေတော်ရာဂန္ဓကုဋိတိုက်ကြွေပြားခင်းခြင်းနှင့် သစ်သားတံကဲများတပ်ဆင်ခြင်း၊ ခြေတော်ရာရောင်တော်ဖွင့်ခြင်း၊ ခြေတော်ရာဂန္ဓကုဋိတိုက်နှင့်တစ်ဆက်တည်း မြရောင်ခြည်၊ စိန်ရောင်ခြည် စေတီတော်ရင်ပြင်တိုးချဲ့ခြင်းတို့အတွက် ငွေကျပ်သိန်း ၁၇၀ ကျော် အကုန်အကျခံကာ ပြုပြင်ဆောင်ရွက်လျက်ရှိသည်ဟု သိရသည်။

စက္ကိန်းတဲစေတီတော်ပေါ်တွင် ရွှေသင်္ကန်းကပ်လှူပူဇော်ရန် ဗုဒ္ဓရုပ်ပွားဆင်းတုတော် မရှိခဲ့သည်မှာ နှစ်ပေါင်းများစွာရှိနေကြောင်း၊ ရွှေသင်္ကန်းကပ်လှူပူဇော်လိုသည့် ဘုရားဖူးများ၏ မေးမြန်းမှုကြောင့် စေတီတော်ဂေါပကအဖွဲ့နာယကဆရာတော်ကြီးများနှင့် တိုင်ပင်ဆွေးနွေးကာ ဘုရားဖူးပြည်သူများ ရွှေသင်္ကန်းကပ်လှူပူဇော်နိုင်ရေးအတွက် ခြေတော်ရာဂန္ဓကုဋိတိုက်ကို ရွှေသင်္ကန်းကပ်လှူနိုင်ရေးအတွက်ဆောင်ရွက်လျက်ရှိကြောင်း ဂေါပကအဖွဲ့မှသိရသည်။

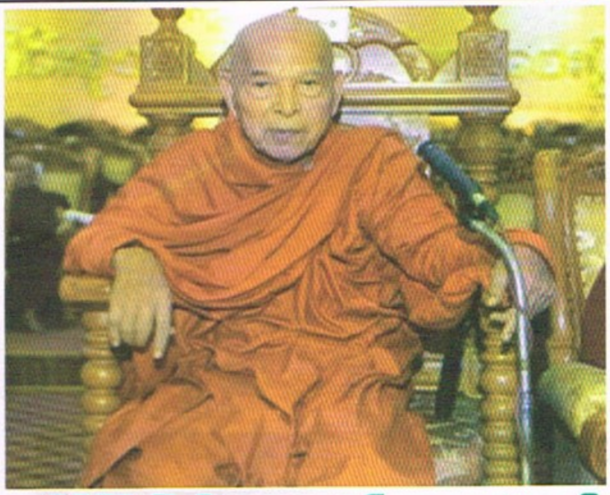

ပုသိမ်ကြီးမြို့ရှိ ရှေးဟောင်းဘုရားသုံးဆူကို ဗန်းမော်ဆရာတော်ကြီး ဖူးမြော်

နိုင်ငံတော်သံဃမဟာနာယကအဖွဲ့ဥက္ကဋ္ဌ ဗန်းမော်ဆရာတော်ကြီး ဒေါက်တာဘဒ္ဒန္တကုမာရာဘိဝံသသည် ဇန်နဝါရီ ၂၄ ရက်နေ့မွန်းလွဲပိုင်းတွင် မန္တလေးတိုင်းဒေသကြီး ပုသိမ်ကြီးမြို့နယ်အတွင်းရှိ သမိုင်းဝင်ရှေးဟောင်းဘုရားသုံးဆူဖြစ်သော ဓမ္မစကြာဗိမာန်ကျောင်းတိုက်အတွင်းရှိ ချမ်းသာလှစေတီ၊ ညောင်ပင်သာကျေးရွာရှိ ချမ်းသာရစေတီနှင့်ရေထွက်ကျေးရွာ တောင်ပုလုတောင်ပေါ်ရှိ ချမ်းသာမြစေတီတော်များသို့ ကြွရောက်ဖူးမြော်ခဲ့ကြောင်း သိရသည်။

ဗန်းမော်ဆရာတော်ကြီး ဖူးမြော်ရာသို့ ပုသိမ်ကြီးမြို့နယ် သာသနာရေးဦးစီးမှူး ဦးကိုကိုကြီး၊ မြို့နယ်ဒုတိယရဲတပ်ဖွဲ့မှူး ဒုရဲမှူးဇင်မင်းကို၊ အထွေထွေအုပ်ချုပ်ရေးဦးစီးဌာနမှဝန်ထမ်းများ၊ ချမ်းသာလှဘုရားဂေါပကအဖွဲ့များ၊ ဒေသ ပရိသတ်များက ဆရာတော်ကြီးအား ဖူးမြော်ကြည်ညိုကြပြီး ဝတ္ထုငွေများကပ်လှူပူဇော်ကြကြောင်း သိရသည်။ အဆိုပါ ရှေးဟောင်းသမိုင်းဝင် စေတီတော်သုံးဆူမှာ ကုန်းဘောင်ခေတ်မတိုင်မီ ထွက်ရပ်ပေါက်ဆရာတော်ကြီးဖြစ်သော ရွှေကျောင်းခင်ကြီးက ညတွင်းချင်း တစ်ပြိုင် နက်တည်း တည်ထားခဲ့သည့်စေတီ တော်ဖြစ်ကြောင်း ဒေသခံများက မှတ် သားထားကြသည်။

သီပေါမြို့ရှိ နန်းဦးစေတီဘုရားကျောင်းတိုက်ကို ပရိယတ္တိစာသင်တိုက်အဖြစ် ဖွင့်လှစ်

ရှမ်းပြည်နယ်(မြောက်ပိုင်း) သီပေါမြို့နယ် ဇာတ်စုနန်းဦးစေတီဘုရားကျောင်းတိုက် ကျောင်းထိုင်ဆရာတော်နှင့်စာချဆရာတော်များ တင်မြှောက်ခြင်းနှင့် ကျောင်းတိုက်ကို ဂရုဘဏ်၊ လဟုဘဏ်အပ်နှင်းခြင်းအလှူတော်မင်္ဂလာ အခမ်းအနားကို ဇန်နဝါရီ ၂၄ ရက် နံနက် ၉ နာရီတွင်အဆိုပါကျောင်းတိုက်၌ ကျင်းပခဲ့ကြောင်း သိရသည်။

ရှေးဦးစွာ သီပေါမြို့နယ် သံဃနာယကအဖွဲ့ဥက္ကဋ္ဌ မဟာသဒ္ဓမ္မဇောတိကဓဇဘဒ္ဒန္တမိလိန္ဒဆရာတော် အမှူးပြုသော တင်မြှောက်ခြင်းခံရသည့် နန်းဦးစေတီ ပဓာနနာယကဆရာတော်နှင့် စာချဆရာတော်များကို ကျောင်းတိုက်အဝင်ဝမုခ်ဦး၌ ခရီးဦးကြိုပင့်ဆောင်တော်မူခဲ့ကြသည်။

ဆက်လက်၍ နန်းဦးဓမ္မာရုံ၌ မြို့နယ်သံဃနာယကအဖွဲ့ဥက္ကဋ္ဌအရှင်သူမြတ်က ပဓာနနာယကကျောင်းထိုင်ဆရာတော်နှင့်စာချဆရာတော်များ တင်မြှောက်ခြင်းနှင့် ပတ်သက်၍ ဩဝါဒကထာ မြွက်ကြားတော်မူခဲ့သည်။

ထို့နောက် မြို့နယ်အုပ်ချုပ်ရေးမှူးဦးကျော်ဇေယျ၊ မြို့နယ်သာသနာရေးမှူး၊ မြို့နယ်ဥပဇ္ဈာယ်နာယကအဖွဲ့ဥက္ကဋ္ဌနှင့် ဂေါပကအဖွဲ့ဥက္ကဋ္ဌဦးစိုင်းချစ်လှိုင်တို့က နန်းဦးစေတီဘုရားကျောင်းတော်ကို တရားဝင် ပရိယတ္တိစာသင်တိုက်ကြီးနှင့် မြို့နယ်၏တရားဝင်ကျောင်းတိုက်ဖြစ်ခြင်းတို့အတွက် ဂုဏ်ယူဝမ်းမြောက်ကြောင်း လျှောက်ထားပြီးလှူဒါန်းမှုစုစုအတွက် ရေစက်သွန်းချအမျှပေးဝေကြကြောင်း သိရသည်။

ရွှေစက်တော်ဘုရားရှိ တည်းခိုဆောင်များ သတ်မှတ် ဈေးနှုန်းထက် ပိုမိုရယူပါက အရေးယူမည်

ရွှေစက်တော်ဘုရားပွဲတော်ကာလတွင် တည်းခိုဆောင်ခများကို သတ်မှတ်ဈေးနှုန်းထက် ပိုမိုတောင်းခံပါက အရေးယူသွားမည်ဖြစ်ကြောင်း ရွှေစက်တော်ဘုရားဂေါပကအဖွဲ့ဥက္ကဋ္ဌ ဦးအောင်သိန်းက ပြောကြားသည်။

ရွှေစက်တော်ဘုရားပွဲတော် ကို နှစ်လကျော်မျှ ကျင်းပမည်ဖြစ်ရာ ယင်းဘုရားပွဲတော်မှာ ဖေဖော်ဝါရီ ၉ ရက်နေ့မှစတင်ဖွင့်လှစ်မည်ဖြစ်ကြောင်း သိရသည်။ လွန်ခဲ့သည့်နှစ်များအတွင်းက ရွှေစက်တော်ဘုရားပွဲတော်ကာလ အခါကြီး ရက်ကြီးနှင့် ဥပုသ်နေ့များတွင် ဘုရားဖူးဦးရေ များပြားသည့်နေ့များ၌ တည်းခိုဆောင်ဌားရမ်းခများမှာ တစ်ရက်လျှင် ကျပ် ရှစ်သောင်းမှ တစ်သိန်းကျော်အထိမြင့်တက်ခဲ့သည်ဟုဆိုသည်။

ယခုနှစ်တွင် ရွှေစက်တော်ဘုရားပွဲတော်သို့ ဘုရားဖူးလာရောက်သူများ တည်းခိုဆောင်ဌားရမ်းရာတွင် စိတ်အနှောင့်အယှက်မဖြစ်စေရေးအတွက် မန်းချောင်းရေစပ်တည်းခိုဆောင်များတွင် တစ်ရက်လျှင် ကျပ်သုံးသောင်းနှုန်းသတ်မှတ်ထားပြီး မန်းချောင်းရေစပ်မဟုတ်သည့်နေရာများ၌ တစ်ရက်လျှင်ကျပ် နှစ်သောင်းနှုန်း သတ်မှတ်ပေးထားကြောင်း ဂေါပကအဖွဲ့ဥက္ကဋ္ဌမှပြောကြားသည်။

ထို့ကြောင့်ဘုရားဖူးခရီးသည်များအနေဖြင့် တည်းခိုဆောင်ဌားရမ်းခကို သတ်မှတ်ဈေးနှုန်းထက်ပို၍မပေးရန်နှင့် တည်းခိုဆောင်ဌားရမ်းခပိုမိုတောင်းခံလာမှုရှိပါက ဂေါပကအဖွဲ့ထံသို့တိုင်ကြားရန် မေတ္တာရပ်ခံထားသည်ဟု ဂေါပကအဖွဲ့ဥက္ကဋ္ဌဦးအောင်သိန်းက ပြောကြားသည်။ ယခုနှစ်တည်းခိုဆောင်ငှားရမ်းခနှုန်းထားများကို ဘုရားဖူးများ သိရှိစေရေးအတွက် ရုပ်သံမီဒီယာများအပါအဝင် မီဒီယာများမှတစ်ဆင့်အသိပေးမည်ဖြစ်သကဲ့သို့ ဘုရားဖူးများအနေဖြင့် ပူးပေါင်းပါဝင်ရန်နှင့် စည်းကမ်းဖောက်ဖျက်သူများကို စုံစမ်းဖော်ထုတ်အရေးယူသွားမည်ဖြစ်ကြောင်း သိရသည်။

ရွှေစက်တော်ဘုရားဖူးရာတွင် ဘုရားဖူးခရီးသည်များ များပြားလွန်းသည့်နေ့များတွင် ဘုရားဖူးများအနေဖြင့် တည်းခိုဆောင်မရရှိမည်ကို စိုးရိမ်သဖြင့် တည်းခိုဆောင်ဌားရမ်းသူများတောင်းခံသည့်ဈေးနှုန်းအတိုင်း ပေးခဲ့ကြကြောင်း၊ တည်းခိုဆောင်ဌားရမ်းသူများမှာ ၎င်းတို့အချင်းချင်း လက်ဝါးချင်းရိုက်ပြီး ပြုလုပ်သဖြင့် တည်းခိုဆောင်ဈေးနှုန်းထိန်းချုပ်နိုင်ရေးမှာအခက်အခဲများစွာနှင့်ရင်ဆိုင်နေရသည်ဟု မကွေးတိုင်းဒေသကြီးဝန်ကြီးချုပ် ဒေါက်တာအောင်မိုးညိုက တည်းခိုဆောင်များနှင့်ပတ်သက်သည့် အခက်အခဲများကို ပြောကြားခဲ့ဖူးကြောင်း သိရသည်။

www.free4readers.com

၂၀၀၈ ဖွဲ့စည်းပုံအခြေခံဥပဒေကို ပြင်ဆင်မည်ဖြစ်သဖြင့် ပြည်သူ့တာဝန်များ ကျေပွန်စွာထမ်းဆောင်ကြရန် လွှတ်တော်ကိုယ်စားလှယ်များအား NLDဒုတိယဥက္ကဋ္ဌ လမ်းညွှန်

အမျိုးသားဒီမိုကရေစီအဖွဲ့ချုပ် (NLD) အနေဖြင့် ဇန်နဝါရီ ၂၉ ရက်နေ့တွင်ကျင်းပမည့် ပြည်ထောင်စုလွှတ်တော်အစည်းအဝေးတွင် ၂၀၀၈ ဖွဲ့စည်းပုံအခြေခံဥပဒေပြင်ဆင်ရေးအဆိုကို တင်သွင်းမည်ဖြစ်ကြောင်း၊ ထို့ကြောင့် NLD ပါတီမှ လွှတ်တော်ကိုယ်စားလှယ်များအနေဖြင့် တာဝန်ကိုကျေပွန်စွာထမ်းဆောင်ကြရန် NLDပါတီမှဒုတိယဥက္ကဋ္ဌ ဒေါက်တာဇော်မြင့်မောင်က ပြောကြားသည်။ နေပြည်တော်တွင် ဇန်နဝါရီ ၂၈ ရက်နေ့၌ လွှတ်တော်ကိုယ်စားလှယ်များနှင့် NLD ပါတီ၏ဗဟိုအလုပ်အမှုဆောင်အဖွဲ့တို့တွေ့ဆုံစဉ် ဒေါက်တာဇော်မြင့်မောင်က ယင်းကဲ့သို့ ပြောကြားခဲ့ကြောင်း သိရသည်။

ဇန်နဝါရီ ၂၉ ရက်နေ့တွင်ကျင်းပမည့် ပြည်ထောင်စုလွှတ်တော်အစည်းအဝေးတွင် ၂၀၀၈ ဖွဲ့စည်းပုံအခြေခံဥပဒေများအနက် မည်သည့်အချက်များကို ပြင်ဆင်မည်ဆိုသည်ကိုမူ မသိရှိရသေးကြောင်း၊ ထို့ပြင် ပြည်ထောင်စုလွှတ်တော်အစည်းအဝေး အစီအစဉ်များထဲ၌လည်းမပါရှိကြောင်း၊ သို့သော် အရေးကြီးအဆိုအဖြစ် တင်သွင်းမည့်သဘောရှိကြောင်း NLD ပါတီမှလွှတ်တော်ကိုယ်စားလှယ်တစ်ဦးက သုံးသပ်ပြောကြားသည်။

NLD ပါတီမှ အမျိုးသားလွှတ်တော်ကိုယ်စားလှယ်တစ်ဦးကမူ ၂၀၁၅ ခုနှစ်ရွေးကောက်ပွဲမတိုင်မီကပင် ၂၀၀၈ ဖွဲ့စည်းပုံအခြေခံဥပဒေကို ပြင်ဆင်မည်ဆိုသည့် ကတိကဝတ်ရှိထားသည့်အတွက် ပြင်ဆင်သည့်သဘောဖြစ်ပြီး ဖွဲ့စည်းပုံအခြေခံဥပဒေတွင် ပြဋ္ဌာန်းထားသော ထောက်ခံမဲ ၇၅ ရာခိုင်နှုန်းရှိမှသာ ပြင်ဆင်နိုင်မည်ဆိုသည့်အချက်ကို ကျော်လွှားရန် လွယ်ကူမှုမရှိပါ မှတ်ချက်ပြုပြောကြားသည်။ ■

မြန်မာနိုင်ငံအနေဖြင့် စီးပွားရေးရင်းနှီးမြှုပ်နှံမှုများအတွက် တံခါးဖွင့်ထားသည်ဟု ဒေါ်အောင်ဆန်းစုကြည်ပြောကြား

နိုင်ငံတော်၏ အတိုင်ပင်ခံပုဂ္ဂိုလ်ဒေါ်အောင်ဆန်းစုကြည်က မြန်မာနိုင်ငံ၏စီးပွားရေးမှာ လက်ရှိတွင် အပြုသဘောမဆောင်သည့် သက်ရောက်မှုများနှင့် စီးပွားရေးပြုပြင်ပြောင်းလဲမှု နှေးကွေးနေသည့်ခြေလှမ်းများကို အရှိန်မြှင့်တင်ရန် ကြိုးပမ်းအားထုတ်နေကြောင်း။ ထို့ကြောင့် မြန်မာနိုင်ငံသို့ ငွေကြေးရင်းနှီးမြှုပ်နှံမှုများလာရောက်လုပ်ဆောင်ကြရန် ကမ္ဘာ့လုံးဆိုင်ရာရင်းနှီးမြှုပ်နှံသူများအား ဇန်နဝါရီ၂၈ရက်နေ့တွင် တိုက်တွန်းပြောကြားခဲ့သည်။

ဒေါ်အောင်ဆန်းစုကြည်က မြန်မာနိုင်ငံ၏စီးပွားရေးအလားအလာများ ခွဲခြမ်းမှုရှိသည့် ပထဝီတည်နေရာအနေအထားများ၊ ပြည်တွင်းဈေးကွက်ချဲ့ထွင်မှုနှင့် လူငယ်ဦးရေများပြားမှုကိုအမွှမ်းတင်ပြောကြားခဲ့ပြီး ၂၀၁၆ ခုနှစ်မှစကာ အာဏာရရှိလာကတည်းကပင် အစိုးရ၏ ပြုပြင်ပြောင်းလဲရေးဆောင်ရွက်ချက်များကိုပြောကြားခဲ့သည်ဟု ရိုက်တာသတင်း၌ ရေးသားဖော်ပြထားသည်။

ကမ္ဘာလုံးဆိုင်ရာ ရင်းနှီးမြှုပ်နှံသူများအနေဖြင့် အခွင့်အလမ်းများ ပြည့်နှက်နေသော မြန်မာနိုင်ငံတွင်လာရောက်ရင်းနှီးမြှုပ်နှံကြရန်၊ အသစ်ဖော်ဆောင်ထားသော ပွင့်လန်းလျက်ရှိသည့် စီးပွားရေးနယ်ပယ်များကို မျက်မြင်ကိုယ်တွေ့လာရောက်ကြည့်ရှုပြီးလုပ်ကိုင်ကြပါဟု ရင်းနှီးမြှုပ်နှံမှုညီလာခံ အဖွင့်မိန့်ခွန်းတွင် ဒေါ်အောင်ဆန်းစုကြည်က ပြောကြားခဲ့သည်။

ဒေါ်အောင်ဆန်းစုကြည်၏ မိန့်ခွန်းတွင် ဒုက္ခသည်အကျပ်အတည်းကြောင့် ရင်းနှီးမြှုပ်နှံမှုအပေါ် အကျိုးသက်ရောက်နိုင်ကြောင်း ဖော်ပြထားမှုမရှိသော်လည်း စီးပွားရေးလုပ်ငန်းများစွာတို့မှာ ယခင်တပ်မတော်အစိုးရ အုပ်ချုပ်မှုကာလ၌ အနောက်နိုင်ငံများကမြန်မာနိုင်ငံအပေါ် စီးပွားရေးအရ အရေးယူပိတ်ဆို့မှုအချို့ကို ပြန်လည်ချမှတ်မည့်အပေါ် စိုးရိမ်ပူပန်နေသည်ဟု ရိုက်တာသတင်းဌာနက ရေးသားဖော်ပြထားသည်။ ယမန်နှစ်က အချက်အလက်အချို့တွင် တချို့သော ပြည်ပရင်းနှီးမြှုပ်နှံသူများ၏ စီမံကိန်းများ နောက်ဆုံးအတည်ပြုချက်ကို နှောင့်နှေးကြန့်ကြာမှုများရှိခဲ့သည်ဟု နိုင်ငံတကာငွေကြေးရန်ပုံငွေအဖွဲ့ IMF မှ ထောက်ပြထားသည်ဟု ဆိုသည်။

မြန်မာနိုင်ငံရှိ ဒုက္ခသည်အရေးနှင့်ပတ်သက်၍ ဥရောပသမဂ္ဂအဖွဲ့က မြန်မာနိုင်ငံအပေါ်ကုန်သွယ်မှု ပိတ်ဆို့အရေးယူမှုများချမှတ်ရန် စဉ်းစားသုံးသပ်လျက်ရှိကြောင်း။ မြန်မာနိုင်ငံကို ပေးထားသည့်အခွန်ကင်းလွတ်ခွင့် ပြန်လည်ရုပ်သိမ်းရန် အလားအလာရှိနေကြောင်း။ အဆိုပါအရေးယူလုပ်ဆောင်ချက်များကြောင့် မြန်မာနိုင်ငံ၏စီးပွားရေး အလားအလာကောင်းများရှိသော အမြတ်အစွန်းများသည့်အထည်အလိပ် လုပ်ငန်းများ ပါဝင်နိုင်ပြီး အလုပ်အကိုင်ထောင်ပေါင်းများစွာဆုံးရှုံးနိုင်သည့် အလားအလာများ ရှိနေသည်ဟုဆိုသည်။

မြန်မာနိုင်ငံ၏ လွန်ခဲ့သည့်နှစ်အတွင်းက စုစုပေါင်းပြည်တွင်းထုတ်ကုန် ၆ ဒသမ ၈ ရာခိုင်နှုန်းရှိခဲ့ရာမှ ၂၀၁၈-၂၀၁၉ ဘဏ္ဍာနှစ်တွင် ၆ ဒသမ ၂ ရာခိုင်နှုန်းအထိ ကျဆင်းမည်ဟု မျှော်လင့်ထားကြောင်း လွန်ခဲ့သည့် ဇန်နဝါရီလအတွင်းက ကမ္ဘာ့ဘဏ်မှ ပြောကြားသည်။ မြန်မာနိုင်ငံ၏စီးပွားရေးဖွံ့ဖြိုးမှုနှေးကွေးစေသည့်အခြားအကြောင်းအချက်များထက် ရခိုင်ပြည်နယ်အရေးကြောင့်ပြင်းထန်လာသော အကျိုးသက်ရောက်မှုဖြစ်လာနိုင်သည်ဟု ကမ္ဘာ့ဘဏ်မှ ရှုမြင်သုံးသပ်ထားကြောင်း သိရသည်။

နိုင်ငံတကာဘဏ္ဍာရေးနယ်ပယ်၏အနေအထားများကို နားလည်မှုနောက်ခံရှိထားသည့် ဘဏ္ဍာရေးဝန်ကြီးဌာနပြည်ထောင်စုဝန်ကြီးဦးစိုးဝင်းကို အစိုးရအဖွဲ့မှ ပြောင်းလဲခန့်အပ်မှုအပေါ် ရင်းနှီးမြှုပ်နှံသူများက အသိအမှတ်ပြုခဲ့သည်ဟု ဆိုသည်။

မြန်မာအစိုးရအနေဖြင့် ရင်းနှီးမြှုပ်နှံမှုများအပေါ် တပ်မတော်အစိုးရခေတ်က ကန့်သတ်ထားမှုအချို့ကို လျှော့ချပေးခဲ့ပြီး ကုမ္ပဏီများရင်းနှီးမြှုပ်နှံမှုနှင့် တည်ထောင်မှုများအတွက် ဥပဒေရေးရာမူဘောင်များပြုပြင်ပြောင်းလဲမှု ဆက်လက်ဖော်ဆောင်နေကြောင်း။ မြန်မာအစိုးရအနေဖြင့် အဓိကကျသည့်စီမံကိန်းများကိုဖော်ဆောင်လျက်ရှိသည်ဟု ရိုက်တာသတင်းဌာနက ဖော်ပြရေးသားထားကြောင်း သိရသည်။

လက်ပံတောင်းတောင်စီမံကိန်းအတွင်း မြေသယ်ယာဉ်ပြုတ်ကျသဖြင့် ယာဉ်မောင်းသူသေဆုံး

လက်ပံတောင်းတောင်စီမံကိန်းအတွင်း ဆီနိုဟိုက်ဒရိုကုမ္ပဏီမှ မြေသယ်ယာဉ်မောင်းသူတစ်ဦးသည် ဇန်နဝါရီ ၂၈ ရက် နံနက်ပိုင်းတွင် မြေသယ်ယာဉ်နှင့်အတူ ပြုတ်ကျသေဆုံးသွားကြောင်း စီမံကိန်းအတွင်းမှ အလုပ်သမားများထံမှ သိရသည်။

အဆိုပါ မြေသယ်ယာဉ်သည် မြေကြီးများချပြီးပြန်လာချိန်၌ လမ်းတွင် ယာဉ်ချော်ကျပြီး သေဆုံးခြင်းဖြစ်ကြောင်း၊ လမ်းကြောင်းမှာ သွားလာနေကျလမ်းကြောင်းမဟုတ်ဘဲ အသစ်ဖောက်လုပ်ထားသည့်လမ်းကြောင်းဖြစ်သဖြင့် ယခုကဲ့သို့ဖြစ်ပွားရခြင်းဖြစ်ကြောင်း၊ ယာဉ်မောင်းကို မြေသယ်ယာဉ်အတွင်းမှထုတ်ယူရန် ကြိုးပမ်းဆောင်ရွက်ခဲ့ရသည်ဟု ဆိုသည်။

မြေသယ်ယာဉ်ပြုတ်ကျပြီး သေဆုံးသွားခဲ့သည့် ယာဉ်မောင်းမှာ ယင်းမာပင်မြို့နယ် ဘန့်ပွေးကျေးရွာမှ အသက် ၄၀ ခန့်ရှိသော အမျိုးသားတစ်ဦးဖြစ်ကြောင်း၊ မြေသယ်ယာဉ်မှာ ၈မီတာမှ ၁၀ မီတာအမြင့်ရှိနေရာမှ ပြုတ်ကျခြင်းဖြစ်ပြီး အကွာအဝေးမှာမီတာ၁၀၀ ကျော်မျှရှိမည်ဟု အလုပ်သမားများက ခန့်မှန်းပြောကြားကြောင်း သိရသည်။

ဝန်ကြီးဌာန ၁၃ ခုတွင် လာဘ်စားမှုများကို အရေးယူမည့် CPU အဖွဲ့များ စတင်ဖွဲ့စည်းမည်

ဌာနတွင်း လာဘ်စားမှုများကို အရေးယူမည့် အဂတိလိုက်စားမှု တိုက်ဖျက်ရေးအဖွဲ့ခွဲ (CPU)များကို ဝန်ကြီးဌာန ၁၃ ခု၌ ၂၀၁၉ ခုနှစ် ဖေဖော်ဝါရီလဆန်းပိုင်းတွင် စတင်ဖွဲ့စည်းသွားမည်ဖြစ်ကြောင်း အဂတိလိုက်စားမှု တိုက်ဖျက်ရေးကော်မရှင်မှ သိရသည်။

အစိုးရဝန်ကြီးဌာနများရှိ လာဘ်ပေးလာဘ်ယူမှုများကို တားဆီးကာကွယ်နိုင်ရေး၊ အရေးယူဆောင်ရွက်နိုင်ရေးတို့အတွက် ရည်ရွယ်ကာ အဂတိလိုက်စားမှုတိုက်ဖျက်ရေး (CPU)များကို ဖွဲ့စည်းရခြင်းဖြစ်ကြောင်း ကော်မရှင်ဥက္ကဋ္ဌမှပြောသည်။ အဆိုပါ CPU အဖွဲ့ခွဲများကို ဖေဖော်ဝါရီလဆန်းပိုင်းတွင် စတင်ဖွဲ့စည်းပြီး သင်တန်းပေးမည်ဖြစ်ကြောင်း ကော်မရှင်မှ ပြောရေးဆိုခွင့်ရှိသူ ဦးကျော်စိုးက ပြောကြားသည်။

ယင်း CPU အဖွဲ့တစ်ဖွဲ့လျှင် အနည်းဆုံးအဖွဲ့ဝင် ၄ ဦးမှ ၁၀ ဦးအထိ ပါဝင်မည်ဖြစ်ပြီး ၎င်းအဖွဲ့ဝင်များကို သက်ဆိုင်ရာဝန်ကြီးဌာနအလိုက် ပြည်ထောင်စုဝန်ကြီးမှ ရွေးချယ်ခန့်အပ်မည်ဖြစ်ကြောင်း သိရသည်။ အဖွဲ့ဝင်များအနေဖြင့် သက်ဆိုင်ရာဌာနတွင်း၌ လာဘ်ပေးလာဘ်ယူမှု၊ အဂတိလိုက်စားမှုတို့ကို စောင့်ကြည့်ရမည်ဖြစ်ပြီးတွေ့ရှိပါက ဌာနတွင်းအရေးယူမည်ဖြစ်ကြောင်း သိရသည်။

သို့သော် အဂတိလိုက်စားသည့် ငွေကြေးပမာဏ များပြားပါက ဌာနတွင်းအရေးယူမှုမပြုဘဲ အဂတိလိုက်စားမှုတိုက်ဖျက်ရေးကော်မရှင်မှ တိုက်ရိုက်အရေးယူမည်ဖြစ်ကြောင်း ကော်မရှင်ဥက္ကဋ္ဌဦးအောင်ကြည်က ပြောကြားသည်။ အဂတိလိုက်စားမှုတိုက်ဖျက်ရေးအဖွဲ့ခွဲ၏ အဓိက တာဝန်မှာ အဂတိလိုက်စားမှုပြဿနာများကို စိစစ်ဖော်ထုတ်ရန်၊ ဖြေရှင်းရန်နှင့် နိုင်ငံ့ဝန်ထမ်းများ အဂတိလိုက်စားမှုမရှိစေရေးအတွက် တားဆီးကာကွယ်ရန်ဖြစ်ကြောင်း ကော်မရှင်မှ ထုတ်ပြန်ထားသည်ဟု သိရသည်။

အဆိုပါ CPU အဖွဲ့ခွဲများကို ပြည်ထောင်စုအဆင့် ဝန်ကြီးဌာနများတွင် ဖွဲ့စည်းပြီးပါက တိုင်းဒေသကြီးနှင့် ပြည်နယ်များရှိဝန်ကြီးဌာနများတွင်ဆက်လက်ဖွဲ့စည်းမည်ဖြစ်ကြောင်း ကော်မရှင်မှသိရသည်။ နိုင်ငံတော်သမ္မတ ဦးဝင်းမြင့်က သမ္မတအဖြစ် တင်မြှောက်ခံရပြီးနောက် မိန့်ခွန်းပြောကြားစဉ် အဂတိလိုက်စားမှုများကိုအဓိကထားတိုက်ဖျက်သွားမည်ဟု ထည့်သွင်းပြောကြားခဲ့သည်။

သက်ဆိုင်ရာဝန်ကြီးဌာနများတွင်အဂတိလိုက်စားမှုတိုက်ဖျက်ရေး အဖွဲ့ခွဲ(CPU)များကို ဖွဲ့စည်းခွင့်ပြုကြောင်း နိုင်ငံတော်သမ္မတက ဒီဇင်ဘာ ၇ ရက်နေ့တွင် ကျရောက်သည့်အဂတိ လိုက်စားမှုတိုက်ဖျက်ရေးနေ့အထိမ်းအမှတ်သို့ ပေးပို့သည့် သဝဏ်လွှာတွင် ထည့်သွင်းပြောကြားထားကြောင်း သိရသည်။

မြစ်ဆုံစီမံကိန်းနှင့်ပတ်သက်၍ ရေငုံနှုတ်ပိတ်နေရန် စီပီအိုင်ကုမ္ပဏီက လာဘ်ထိုးခဲ့သည်ဟု လွှတ်တော်ကိုယ်စားလှယ်ဖွင့်ချပြောကြား

မြစ်ဆုံစီမံကိန်းနှင့်ပတ်သက်၍ ရေငုံနှုတ်ပိတ်နေရန် အဆိုပါစီမံကိန်းကို လုပ်ကိုင်ခွင့်ရရှိခဲ့သော China Power Investment ကုမ္ပဏီမှ GM က လာဘ်ထိုးခဲ့ကြောင်း တိုင်းရင်းသားစည်းလုံးညီညွတ်ရေးပါတီမှ ကချင်ပြည်နယ်မဲဆန္ဒနယ်အမှတ်(၁)မှ အမျိုးသားလွှတ်တော်ကိုယ်စားလှယ် ဦးဂျေယောဝု က ဇန်နဝါရီ ၂၆ ရက်နေ့တွင်ဖွင့်ချပြောကြားခဲ့ကြောင်း သိရသည်။

ရန်ကုန်တိုင်းဒေသကြီး ရန်ကင်းမြို့နယ်ရှိ Real Link ဟိုတယ်တွင် ဇန်နဝါရီ ၂၆ ရက် မွန်းလွဲ ၁ နာရီ၌ ပြုလုပ်ခဲ့သော ကချင်ပြည်နယ် မြစ်ဆုံစီမံကိန်းနှင့်ပတ်သက်၍ သတင်းမီဒီယာများနှင့်တွေ့ဆုံရှင်းလင်းပွဲတွင် အမျိုးသားလွှတ်တော်ကိုယ်စားလှယ် ဦးဂျေယောဝု က ယင်းကဲ့သို့ ပြောကြားခဲ့သည်။

မြစ်ဆုံစီမံကိန်းဆိုင်းငံ့ပြီးနောက် လေးငါးလအကြာတွင် စီပီအိုင်ကုမ္ပဏီမှ GM က ဦးဂျေယောဝုထံသို့ ရောက်ရှိလာပြီး မြစ်ဆုံစီမံကိန်းနှင့်ပတ်သက်၍ ရေငုံနှုတ်ပိတ်နေရန် ပြောဆိုခဲ့ကြောင်း၊ ထိုအခါဦးဂျေယောဝုက ယခုကဲ့သို့လာရောက်လာဘ်ထိုး၍မရနိုင်ကြောင်း၊ မိမိမြေ မိမိရေ၊ မိမိဒေသကို အသက်ပေးပြီး ကာကွယ်သွားမည်ဖြစ်ကြောင်း၊ ၎င်းအနေဖြင့် သေဆုံးသွားပါကလည်း ရိုးရိုးမဟုတ်တဲ့ အဓိပ္ပာယ်ရှိရှိဖြင့် သေဆုံးသွားမည်ဖြစ်ကြောင်း ပြန်လည်ပြောကြားခဲ့သည်ဟု သိရသည်။

၂၀၁၂ ခုနှစ် မြစ်ဆုံစီမံကိန်းဆိုင်းငံ့ပြီးနောက် သုံးလေးလခန့်အကြာဖြစ်သော ၂၀၁၂ ခုနှစ် ဒီဇင်ဘာလပိုင်းလောက်တွင် အမျိုးသားလွှတ်တော်ကိုယ်စားလှယ်ဦးဂျေယောဝုထံသို့ စီပီအိုင်ကုမ္ပဏီမှ GM ဖြစ်သူရောက်ရှိလာပြီး လာဘ်ယူရန်ပြောကြားခဲ့ပြီးနောက်ပိုင်း၌ ၎င်းအနေဖြင့် နိုင်ငံအပေါ်တွင် သစ္စာစောင့်သိမည်ဖြစ်ကြောင်း၊ မိမိနိုင်ငံ၏ ရေမြေတို့ကို အသက်နှင့်လဲ၍ ကာကွယ်သွားမည်ဖြစ်ကြောင်း ပြောကြားခဲ့ပြီးနောက်ပိုင်း၌ ယင်းကုမ္ပဏီမှ ဆက်သွယ်မှုမရှိတော့ကြောင်း ၎င်းက ပြောကြားသည်။

မြစ်ဆုံစီမံကိန်းသည် မြန်မာတစ်နိုင်ငံလုံးနှင့်သက်ဆိုင်ပြီး မိမိအနေဖြင့် ကချင်ပါတီများ၏ သဘောထားထုတ်ပြန်ချက်၊ ကချင်ပြည်နယ်ဒေသခံ ပြည်သူတို့၏ သဘောထားဆန္ဒနှင့် ထပ်တူဖြစ်ပြီး မြစ်ဆုံစီမံကိန်းကို အပြီးတိုင်ရပ်ဆိုင်းစေလိုကြောင်း၊ လက်ရှိအစိုးရအနေဖြင့်လည်း မြစ်ဆုံစီမံကိန်းနှင့်ပတ်သက်၍ ပြန်လည်သုံးသပ်ကာ သံတမန်နည်းလမ်းအရ ဆွေးနွေးညှိနှိုင်းပြီး ဆိုင်းငံ့ရန် သို့မဟုတ် အပြီးတိုင်ရပ်ဆိုင်းရန် ကြေညာပေးစေလိုကြောင်း အမျိုးသားလွှတ်တော်ကိုယ်စားလှယ် ဦးဂျေယောဝု က ပြောကြားသည်။ ဦးဂျေရောဝုသည် ယခင်အစိုးရလက်ထက်တွင် ကချင်ပြည်နယ်အမျိုးသားလွှတ်တော်ကိုယ်စားလှယ်အဖြစ် တာဝန်ထမ်းဆောင်ခဲ့သူဖြစ်ပြီး ထိုစဥ်က မြစ်ဆုံစီမံကိန်းနှင့်ပတ်သက်၍ ခြောက်လကြာမျှ ကွင်းဆင်းလေ့လာမှုများ ပြုလုပ်ခဲ့ပြီး စာမျက်နှာ ၂၆ မျက်နှာပါရှိသည့် အစီရင်ခံစာကို နိုင်ငံတော်သမ္မတဟောင်း ဦးသိန်းစိန်ထံသို့ပေးပို့ခဲ့ရာ ယင်းအစီရင်ခံစာနှင့်ပတ်သက်၍ သမ္မတဟောင်းဦးသိန်းစိန်၏ ဂုဏ်ပြုချီးကျူးခြင်းကိုခံခဲ့ရသည်ဟုသိရသည်။ ဦးဂျေယောဝုသည်လက်ရှိအစိုးရလက်ထက်တွင်လည်း ကချင်ပြည်နယ်မဲဆန္ဒနယ်အမှတ်(၁)မှ အမျိုးသားလွှတ်တော် ကိုယ်စားလှယ်အဖြစ် တာဝန်ထမ်းဆောင်နေသူတစ်ဦးဖြစ်ကြောင်း သိရသည်။

မန္တလေးမြို့မှာ နယ်မြို့ပုံစံအတိုင်းသာရှိနေပြီး ရန်ကုန်မြို့မှာ ဖွံ့ဖြိုးမှုအလွန်ကြီးမားလာကြောင်း ဝန်ကြီးချုပ် ဦးဖြိုးမင်းသိန်း ပြောကြား

မန္တလေးမြို့မှာ နယ်မြို့ပုံစံအတိုင်းသာရှိနေပြီး ရန်ကုန်မြို့မှာ ဖွံ့ဖြိုးမှုကြီးမားလာကြောင်း ရန်ကုန်တိုင်းဒေသကြီးဝန်ကြီးချုပ်ဦးဖြိုးမင်းသိန်းက ဇန်နဝါရီ၂၆ရက်နေ့တွင် ပြောကြားခဲ့သည်။ ရန်ကုန်မြို့ လှိုင်မြို့နယ် MICT Park တွင် ဇန်နဝါရီ ၂၆ ရက်နေ့က ပြုလုပ်ခဲ့သော Yangon Bar Camp 2019 သို့ ရန်ကုန်တိုင်းဒေသကြီးဝန်ကြီးချုပ်ဦးဖြိုးမင်းသိန်းတက်ရောက်ပြီး "Reimagining Yangon" ခေါင်းစဥ်ဖြင့် ဆွေးနွေးခဲ့ရာအခမ်းအနားသို့ တက်ရောက်လာသူတစ်ဦးက ရန်ကုန်မြို့နှင့် မန္တလေးမြို့တို့၏ ဖွံ့ဖြိုးတိုးတက်မှုများကို နှိုင်းယှဥ်ပြောကြားရန် မေးမြန်းမှုအပေါ် ဝန်ကြီးချုပ်ဦးဖြိုးမင်းသိန်းက ယင်းကဲ့သို့ ပြန်လည်ဖြေကြားခဲ့သည်။ ဝန်ကြီးချုပ်ဦးဖြိုးမင်းသိန်းက ယခင်က လှည်းကူးမဲဆန္ဒနယ်ကို သွားရောက်ရာတွင် မော်တော်ယာဥ်သွားလာမှုနည်းပါးကြောင်း၊ ယခုအခါမော်တော်ယာဥ်သွားလာမှုများပြားလာပြီး ရန်ကုန်မြို့မှာ စက်ပိုင်းပုံစံအကြီးကြီးဖြစ်လာကြောင်း၊ မန္တလေးမြို့မှာ လူဦးရေ ၁ ဒသမ ၈ သန်း နေထိုင်ပြီး တစ်အိမ်ချင်းစီတွင် နေထိုင်သူများ၏အမည်ကို ပြောပြနိုင်ကြောင်း၊ မန္တလေးမြို့မှာယဥ်ကျေးမှုပုံစံများနှင့် နယ်မြို့ပုံစံတို့ကို တွေ့မြင်ရသေးကြောင်း ဝန်ကြီးချုပ်ဦးဖြိုးမင်းသိန်းက ပြောကြားသည်။ ရန်ကုန်မြို့တော် စည်ပင်သာယာရေးနယ်နိမိတ်အတွင်းတွင် မြို့နယ်ပေါင်း ၃၃မြို့နယ်ရှိပြီး တိုင်းဒေသကြီးတစ်ခုလုံး၌ မြို့နယ်ပေါင်း ၄၄မြို့နယ်တို့မှာ တစ်ဆက်တည်းဖြစ်လာသည့်အခြေအနေတွင်ရှိနေကြောင်း၊ ရန်ကုန်မြို့မှာ ဖွံ့ဖြိုးတိုးတက်မှုအများဆုံးရှိပြီး စက်မှုဇုန် ၂၉ ခုရှိကြောင်း၊ ရန်ကုန်မြို့တွင် နေထိုင်စရာအခက်အခဲရှိသည့် ပြည်သူများ အများကြီးရှိနေပြီး တချို့မှာ အိမ်ငှားရမ်းနေထိုင်ရကြောင်း၊ ပြည်သူအများစုမှာ အိမ်ရာပိုင်ဆိုင်မှုမရှိသဖြင့် ပြောင်းရွှေ့နေထိုင်ရကြောင်း၊ ထို့ကြောင့် တစ်နှစ်လျှင် အိမ်ရာအဆောက်အအုံတစ်သိန်းခန့်ကိုအစိုးရအဖွဲ့မှ ဖန်တီးပေးရကြောင်း၊ ယင်းကဲ့သို့ အိမ်ရာအဆောက်အအုံများ ဖန်တီးမပေးနိုင်ပါက လူမှုဘဝဒုက္ခများရောက်ရှိမည်ဖြစ်ပြီး တိုင်းဒေသကြီးအစိုးရအနေဖြင့် စိန်ခေါ်မှုများကို ရင်ဆိုင်ရမည်ဖြစ်ကြောင်း၊ ယင်းပြဿနာများကို ဖုံးဖိပြီး အားလုံးကောင်းပါသည်ဟု ပြော၍မရဘဲ အဆိုပါပြဿနာများကို ကုစားပေးရမည်ဖြစ်ကြောင်း၊ သို့သော် အချိန်ယူ၍ကုစားပေးရမည်ဟု ဝန်ကြီးချုပ်ဦးဖြိုးမင်းသိန်းက ပြောကြားသည်။

ရန်ကုန်ဆိပ်ကမ်းမဲဆန္ဒနယ်လွှတ်တော်ကိုယ်စားလှယ် ကန့်ကွက်ခံရမှု ဇန်နဝါရီလကုန်ပိုင်းတွင် စတင်စစ်ဆေးမည်

၂၀၁၈ခုနှစ် ကြားဖြတ်ရွေးကောက်ပွဲတွင် ရန်ကုန်မြို့ ဆိပ်ကမ်းမြို့နယ် မဲဆန္ဒနယ်မြေမှ ရွေးကောက်တင်မြှောက်ခံရသော ပြည်နိုင်ငံဖြိုးကိုယ်စားလှယ်လောင်းကို ဒီချုပ်ပါတီကိုယ်စားလှယ်လောင်းက ကန့်ကွက်ထားမှုအပေါ် ၂၀၁၉ ခုနှစ် ဇန်နဝါရီ ၃၁ ရက်နေ့တွင် စတင်စစ်ဆေးမည်ဖြစ်ကြောင်း ပြည်ထောင်စုရွေးကောက်ပွဲကော်မရှင်ခုံရုံး(၁) ဥက္ကဋ္ဌဦးမြင့်နိုင်က ပြောကြားသည်။

အဆိုပါ ရွေးကောက်တင်မြှောက်ခံခဲ့ရသော ပြည်ထောင်စုကြံ့ခိုင်ရေးနှင့် ဖွံ့ဖြိုးရေးပါတီမှကိုယ်စားလှယ်လောင်း ဦးနေမျိုးအောင်ကို အမျိုးသားဒီမိုကရေစီအဖွဲ့ချုပ်ပါတီမှ ကိုယ်စားလှယ်လောင်း ဦးသန်းထိုက်အောင်က ကန့်ကွက်ကြောင်း ပြည်ထောင်စုရွေးကောက်ပွဲကော်မရှင်ထံသို့ လျှောက်ထားခဲ့သည်ဟုသိရသည်။ ပြည်နိုင်ငံဖြိုးလွှတ်တော်ကိုယ်စားလှယ်ကို ကန့်ကွက်လွှာတင်သွင်းသည့် အချက်အလက်များနှင့် ပတ်သက်၍ ပြောကြားခွင့်မရှိသေးကြောင်း၊ ရွေးကောက်ပွဲဆိုင်ရာ တရားမဲ့ပြုကျင့်မှုများရှိသဖြင့် ကန့်ကွက်လွှာတင်သွင်းရခြင်းဖြစ်သည်ဟု ဒီချုပ်ပါတီမှ ကိုယ်စားလှယ်လောင်းဦးသန်းထိုက်အောင်က ပြောကြားသည်။ ထိုသို့ ကန့်ကွက်လွှာတင်သွင်းသည့်အပေါ် ပြည်ထောင်စုရွေးကောက်ပွဲကော်မရှင်က ကြားနာမှုများနှင့် ရုံးငြင်းချက်များကိုစစ်ဆေးခဲ့ပြီး ရရှိလာသည့်အချက်အလက်များပေါ်မူတည်ကာ လျှောက်ထားသူကို စတင်စစ်ဆေးခြင်းဖြစ်သည်ဟု ခုံရုံး(၁)ဥက္ကဋ္ဌဦးမြင့်နိုင်က ပြောကြားသည်။ ထို့အပြင် ကြားဖြတ်ရွေးကောက်ပွဲတွင် မန္တလေးတိုင်းဒေသကြီး ရှမ်းတိုင်းရင်းသားလူမျိုး မဲဆန္ဒနယ်တွင် ယှဥ်ပြိုင်အနိုင်ရရှိသည့် ဒီချုပ်ပါတီမှ ကိုယ်စားလှယ်လောင်း ဦးစိုင်းပန်းဆိုင်ကို ရှမ်းတိုင်းရင်းသားများ ဒီမိုကရေစီအဖွဲ့ချုပ် ကိုယ်စားလှယ်လောင်းဒေါ်နန်းထွေးမှုံက ကန့်ကွက်ထားသည့်အမှုကို ဖေဖော်ဝါရီ ၂၁ရက်နှင့် ၂၂ ရက်နေ့တို့တွင် စစ်ဆေးသွားမည်ဟု ပြည်ထောင်စုရွေးကောက်ပွဲကော်မရှင်မှ သိရသည်။ ရွေးကောက်ပွဲဆိုင်ရာဥပဒေပြဋ္ဌာန်းချက်များအရ ကန့်ကွက်ခံရသူသည် တရားမဲ့ပြုကျင့်မှုများကြောင့် ရွေးကောက်ပွဲတွင် အနိုင်ရရှိကြောင်း တွေ့ရှိပါက ရွေးကောက်ခံကိုယ်စားလှယ်အဖြစ်မှ ပယ်ဖျက်ခံရမည်ဖြစ်ကြောင်းသိရသည်။ ၂၀၁၈ခုနှစ် ကြားဖြတ်ရွေးကောက်ပွဲတွင် လစ်လပ်မဲဆန္ဒနယ် ၁၃နေရာအတွက် ရွေးကောက်ပွဲကို ကျင်းပခဲ့ရာ ကန့်ကွက်လွှာတင်သွင်းမှု ၂မှုရှိနေပြီး ပြည်ထောင်စုရွေးကောက်ပွဲကော်မရှင်အဖွဲ့မှ ကော်မရှင်အဖွဲ့ဝင် သုံးဦးစီပါဝင်သော ခုံအဖွဲ့နှစ်ဖွဲ့မှ သီးခြားစီစစ်ဆေးနေကြောင်း သိရသည်။

ကမ်းခြေစောင့်တပ်ဖွဲ့ ဖွဲ့စည်းနိုင်ရေးအတွက် နိုင်ငံတော်သမ္မတရုံးသို့ တင်ပြမည်ဟု ပြည်ထောင်စုဝန်ကြီး ပြောကြား

မြန်မာနိုင်ငံအတွက် မရှိမဖြစ်လိုအပ်သော ကမ်းခြေစောင့်တပ်ဖွဲ့ ဖွဲ့စည်းနိုင်ရေးအတွက် အသေးစိတ်ညှိနှိုင်းကာ နိုင်ငံတော်သမ္မတရုံးသို့တင်ပြသွားမည်ဖြစ်ကြောင်း ပို့ဆောင်ရေးနှင့် ဆက်သွယ်ရေးဝန်ကြီးဌာန ပြည်ထောင်စုဝန်ကြီး ဦးသန့်စင်မောင်က ပြောကြားသည်။

နေပြည်တော်ရှိ ပို့ဆောင်ရေးနှင့်ဆက်သွယ်ရေးဝန်ကြီးဌာန ရုံးအမှတ်(၂)တွင် ဇန်နဝါရီ ၂၆ ရက် နံနက် ၉ နာရီ၌ ပြုလုပ်ခဲ့သော Myanmar Cyber Security Challenge 2019 ပြိုင်ပွဲ၌ သတင်းမီဒီယာများ၏မေးမြန်းမှုကို ပြည်ထောင်စုဝန်ကြီးဦးသန့်စင်မောင်က ယင်းကဲ့သို့ပြန်လည်ဖြေကြားခဲ့သည်။

ကမ်းခြေစောင့်တပ်ဖွဲ့သည် မိမိတို့နိုင်ငံတွင် မရှိမဖြစ်လိုအပ်ကြောင်း၊ နိုင်ငံအများစု၌လည်း ကမ်းခြေစောင့်တပ်ဖွဲ့ရှိကြောင်း၊ မိမိတို့နိုင်ငံအနေဖြင့် ကမ်းခြေစောင့်တပ်ဖွဲ့ကို မည်ကဲ့သို့ဖွဲ့စည်းပြီး မည်သည့်သင်တန်းများပေးမည်၊ ဘတ်ဂျက်ငွေကို မည်ကဲ့သို့အကုန်အကျခံမည် အစရှိသည့်အချက်များအသေးစိတ်ညှိနှိုင်းပြင်ဆင်ပြီး နိုင်ငံတော်သမ္မတရုံးသို့ တင်ပြသွားမည်ဖြစ်ကြောင်း ပြည်ထောင်စုဝန်ကြီးက ပြောကြားသည်။

တပ်မတော်(ရေ)အနေဖြင့် တချို့သောကိစ္စများတွင် လုပ်ဆောင်ရန် ခက်ခဲသည့်အတွက် သက်ဆိုင်ရာဌာနများအားလုံး ပါဝင်သော ကမ်းခြေစောင့်တပ်ကို ဖွဲ့စည်းရန်လိုအပ်သည်ဟု ၎င်းက ပြောသည်။ ကမ်းခြေစောင့်တပ်ဖွဲ့ ဖွဲ့စည်းရခြင်းမှာ မြန်မာနိုင်ငံ၏ ကမ်းရိုးတန်းနှင့်

ရေပိုင်နက်ကို စောင့်ရှောက်ရေး၊ လုံခြုံရေးကိစ္စ၊ မီးသေးအန္တရာယ်၊ သင်္ဘောများ၏ အရည်အသွေးစစ်ဆေးရေး၊ ရေကြောင်းသွားလာရေးအကူအညီပေးနိုင်ရေး၊ သဘာဝပတ်ဝန်းကျင်နှင့် သယံဇာတများကို အကာအကွယ်ပေးနိုင်ရေး၊ ရေနံနှင့် သဘာဝဓာတ်ငွေ့တူးဖော်မှုများကို လွတ်ကင်းသည့်ရေလမ်းကြောင်းမှ သွားလာနိုင်ရေး အကူအညီပေးနိုင်ရေးတို့အတွက် ဖွဲ့စည်းရခြင်းဖြစ်သည်ဟုဆိုသည်။

ယင်းကဲ့သို့ ဖွဲ့စည်းခြင်းဖြင့် လက်နက်မှောင်ခိုမှုများ၊ မူးယစ်ဆေးဝါးရောင်းဝယ်မှု၊ လူကုန်ကူးမှုများကို သေချာပေါက်ကာကွယ်နိုင်မည်ဖြစ်ကြောင်း၊ ထို့အပြင်မြန်မာနိုင်ငံ၏ကမ်းရိုးတန်းဒေသများကို တချို့သောအိမ်နီးချင်းနိုင်ငံများက လာရောက်ကြကြောင်း၊ ဥပမာ-ပြည်ပဧည့်သည်များအနေဖြင့် ပင်လယ်ကူးသင်္ဘောများဖြင့် ခရီးသွားလာနေကြပြီး ကော့သောင်းမြို့ဘက်မှ လည်းကောင်း၊ မြိတ်မြို့ဘက်မှလည်းကောင်း မြန်မာနိုင်ငံသို့ လာရောက်ရာတွင် လိုအပ်သည့်အကူအညီများပေးနိုင်မည်ဖြစ်ကြောင်း၊ ထို့အပြင် ရှာဖွေရေးနှင့် ကယ်ဆယ်ရေးလုပ်ငန်းများကိုလည်း လုပ်ဆောင်နိုင်မည်ဖြစ်ကြောင်း၊ တရားမဝင်ငါးခိုးဖမ်းမှုများ ရန်မှလည်း ကာကွယ်နိုင်မည်ဖြစ်ကြောင်း၊ သန္တာကျောက်တန်းများနှင့် မြန်မာနိုင်ငံ၏ ကမ်းရိုးတန်းတစ်လျှောက်တွင် ကာကွယ်နိုင်ရန် လုပ်ဆောင်ရမည်ဖြစ်ကြောင်း ပြည်ထောင်စုဝန်ကြီးက ဆက်လက်ပြောကြားသည်။ ကမ်းခြေစောင့်တပ်ဖွဲ့ ဖွဲ့စည်းမည်ဆိုပါက ကာကွယ်ရေးဝန်ကြီးဌာနအနေဖြင့်ပူးပေါင်းဆောင်ရွက်သွားမည်ဖြစ်ပြီး တပ်မတော်(ရေ)မှလည်း အကူအညီပေးရန်အဆင်သင့်ရှိကြောင်း သိရသည်။ ကမ်းခြေစောင့်တပ်ဖွဲ့ကိုတဖြည်းဖြည်းချင်း ဖွဲ့စည်းသွားရမည်ဖြစ်ပြီး ရေယာဥ်မောင်းနှင်မှု ကျွမ်းကျင်ရန်လိုအပ်ကြောင်း၊ ရေယာဥ်များရှိရန်လည်း လိုအပ်ပြီး အကောက်ခွန်နှင့် လူဝင်မှုကြီးကြပ်ရေးလုပ်ငန်းများအကြောင်းကိုလည်း ကျွမ်းကျင်မှုရှိရန်လိုအပ်ကြောင်း၊ သင်္ဘောများကို စိစစ်သည့်နေရာတွင် မည်ကဲ့သို့ အချက်ပြပြီး မည်ကဲ့သို့ဆက်သွယ်ရမည်၊ ဆက်သွယ်ရေးစက်များ အသုံးပြုရာတွင်လည်း မည်ကဲ့သို့ဆောင်ရွက်ရမည်ဆိုသည်တို့ကို ကျယ်ပြန့်စွာ လေ့လာထားရန် လိုအပ်သည်ဟု ၎င်းက ဆိုသည်။ ကမ်းခြေစောင့်တပ်ဖွဲ့ ဖွဲ့စည်းရန်မှာ သက်ဆိုင်ရာဌာနအားလုံး ပူးပေါင်းဆောင်ရွက်ရမည့်ကိစ္စပင်ဖြစ်ကြောင်း ၎င်းက ပြောသည်။

www.free4readers.com

နိုင်ငံတော်ကိုများစွာအကျိုးပြုနိုင်ပြီး ပညာဝေငှပေးနိုင်သည့် ကျောင်းဆရာအလုပ်ကို ရည်မှန်းချက်ပန်းတိုင်အဖြစ်မျှော်မှန်းထားရှိရန် နိုင်ငံတော်၏အတိုင်ပင်ခံပုဂ္ဂိုလ်မှာကြား

အနာဂတ် မြန်မာ့ပညာရေးလောကတွင် ကျောင်းဆရာ၊ ကျောင်းဆရာမ အချိုးအစားမျှတစေရေးအတွက် ကျောင်းသားများအနေဖြင့် နိုင်ငံတော်ကိုများစွာအကျိုးပြုနိုင်ပြီး ပညာရေးဝေငှပေးနိုင်သည့်ကျောင်းဆရာအလုပ်ကို အနာဂတ်ရည်မှန်းချက်ပန်းတိုင်အဖြစ် ထားရှိရန် နိုင်ငံတော်၏အတိုင်ပင်ခံပုဂ္ဂိုလ် ဒေါ်အောင်ဆန်းစုကြည်က ဇန်နဝါရီ ၂၅ ရက်နေ့တွင် ပြောကြားခဲ့သည်။

နိုင်ငံတော်၏ အတိုင်ပင်ခံပုဂ္ဂိုလ်ဒေါ်အောင်ဆန်းစုကြည်နှင့်အစိုးရအဖွဲ့မှတာဝန်ရှိသူများသည် ဇန်နဝါရီ ၂၅ ရက်နေ့ နံနက် ၁၁ နာရီ မိနစ် ၂၀ ခန့်တွင် ရန်ကုန်တိုင်းဒေသကြီး မှော်ဘီမြို့နယ် ကုလားကုန်းကျေးရွာအုပ်စုရှိ မူလတန်းလွန်ကျောင်းသို့သွားရောက်ပြီး ကျောင်းသား၊ ကျောင်းသူများ၏ ပညာသင်ကြားသင်ယူနေမှုကို ကြည့်ရှုကာသူငယ်တန်းမှကျောင်းသားကျောင်းသူလေးများ၏ပညာသင်ကြားသင်ယူနေမှု၊ကျောင်းသင်ခန်းစာစာအုပ်တွင် ၎င်းတို့နှစ်သက်ရာပန်းချီများ ရေးဆွဲထားရှိမှုနှင့်ကျောင်းသား၊ ကျောင်းသူများကိုယ်တိုင် တီထွင်ဆန်းသစ်ဖန်တီးထားသောစက္ကူ ချိုးအရုပ်ကားချပ်များကို ကြည့်ရှုအားပေးခဲ့ကြောင်း သိရသည်။ ဆက်လက်၍ နိုင်ငံတော်၏အတိုင်ပင်ခံပုဂ္ဂိုလ်သည် သတ္တမတန်း၊ ဆဋ္ဌမတန်း၊ ပဉ္စမတန်း၊ စတုတ္ထတန်း၊ တတိယတန်း၊ ဒုတိယတန်းစာသင်ခန်းတို့တွင် ကျောင်းသားကျောင်းသူများ ပညာသင်ကြားနေမှုများကို ကြည့်ရှုအားပေးခဲ့ပြီး အနာဂတ်တွင်ကျန်းမာကြံ့ခိုင်သည့် နိုင်ငံသားကောင်းများဖြစ်လာစေရေးအတွက် အာဟာရပြည့်ဝစွာ စားသုံးကြရေး၊ အစားအစာကိုလေလွင့်မှုမရှိစေရန် စနစ်တကျစားသောက်ရေးနှင့် စာကိုကြိုးစားသင်ယူရေးတို့အတွက် မှာကြားကာ ကျောင်း၏လိုအပ်ချက်များကို ဖြည့်ဆည်းဆောင်ရွက်ပေးခဲ့ကြောင်း သိရသည်။ ထို့နောက် နိုင်ငံတော်၏အတိုင်ပင်ခံပုဂ္ဂိုလ်သည်ကျောင်းစာကြည့်တိုက်တွင် မိဘဆရာအသင်းမှကျောင်းသားမိဘများ၊ ကျောင်းအုပ်ဆရာကြီးနှင့် ဆရာ၊ ဆရာမများကိုတွေ့ဆုံပြီး ကျောင်း၏လို အပ်ချက်များကို မေးမြန်းကာ လိုအပ်သည်များကိုပေါင်းစပ်ညှိနှိုင်းဆောင်ရွက်ပေးခဲ့ပြီး မှော်ဘီမြို့ရှိ ဒေသခံပြည်သူများအား ရင်းရင်းနှီးနှီးနှုတ်ဆက်ခဲ့ကြောင်း သိရသည်။ ထိုမှတစ်ဆင့် နိုင်ငံတော်၏အတိုင်ပင်ခံပုဂ္ဂိုလ်သည် အဖွဲ့ဝင်များနှင့်အတူ လှိုင်သာယာမြို့နယ် တပင်ရွှေထီးလမ်း (၂)ရပ်ကွက်ရှိ အမှတ်(၁)အခြေခံပညာအထက်တန်းကျောင်းသို့ သွားရောက်ခဲ့ပြီး အဋ္ဌမတန်း၊ သတ္တမတန်းနှင့် ဆဋ္ဌမတန်းစာသင်ခန်းများ၌ ပညာသင်ကြားလျက်ရှိသော ကျောင်းသားကျောင်းသူများ၏ ပညာသင်ကြားနေမှုနှင့် ကျောင်းပရိဝုဏ်အတွင်း ကျောင်းသားကျောင်းသူများကိုယ်တိုင်စိုက်ပျိုးထားသော သစ်ခွခြံကိုကြည့်ရှုအားပေးခဲ့ပြီး ကျောင်းခန်းမ၌ ကျောင်းအုပ်ဆရာမကြီးနှင့် ဆရာ၊ ဆရာမများကို တွေ့ဆုံကာ ကျောင်း၏ လိုအပ်ချက်များကိုမေးမြန်းပြီး လိုအပ်သည်များကို ပေါင်းစပ်ညှိနှိုင်းဖြည့်ဆည်းပေးခဲ့ကြောင်း သိရသည်။

ဆက်လက်၍ နိုင်ငံတော်၏အတိုင်ပင်ခံပုဂ္ဂိုလ်သည် အဖွဲ့ဝင်များနှင့်အတူ လှိုင်သာယာမြို့နယ် အမှတ်(၁)၊ ဗိုလ်ချုပ်လမ်းနှင့် မြဝတီလမ်းဆုံရှိ အခြေခံပညာအထက်တန်းကျောင်းခွဲ အမှတ်(၅) အခြေခံပညာအလယ်တန်းကျောင်းသို့ သွားရောက်ကာ သူငယ်တန်း၊ ဒုတိယတန်းနှင့် စတုတ္ထတန်းတို့၌ ပညာသင်ကြားလျက်ရှိနေသည်ကို ကြည့်ရှုအားပေးကာ လိုအပ်ချက်များကိုဖြည့်ဆည်းဆောင်ရွက်ပေးခဲ့ကြောင်း သိရသည်။

ထို့နောက် ဒေါ်အောင်ဆန်းစုကြည်သည်အဖွဲ့ဝင်များနှင့်အတူ လှိုင်သာယာမြို့နယ် အမှတ်(၂)ရပ်ကွက် ဗထူး(ဂ)လမ်းရှိ အမှတ်(၁၉)အခြေခံပညာမူလတန်းလွန်ကျောင်းသို့သွားရောက်ကြောင်း၊ သူငယ်တန်းနှင့် ပထမတန်းတို့ရှိကျောင်းသား၊ ကျောင်းသူများ ပညာသင်ယူနေမှုနှင့် ၎င်းတို့ကိုယ်တိုင် ဆန်းသစ်တီထွင်ဖန်တီးထားသည့် စက္ကူချိုးအရုပ်ကားချပ်များကို ကြည့်ရှုအားပေးခဲ့ကြောင်း သိရသည်။

ယင်းသို့ လှည့်လည်ကြည့်ရှုရာတွင် နိုင်ငံတော်၏အတိုင်ပင်ခံပုဂ္ဂိုလ်က ကျောင်းသားကျောင်းသူများ၏ ဝါသနာနှင့် အနာဂတ်ရည်မှန်းချက်များ၊ ပညာရည်ပိုမိုတိုးတက် မြင့်မားစေရေးအတွက် လိုအပ်ချက်များကိုမေးမြန်းကာ ကျောင်းစာကြည့်တိုက်၌ စာပေဗဟုသုတရှာမှီးဖတ်ရှုလေ့လာရေး၊ ဉာဏစွမ်းရည်သာမက မြန်မာစာပေကဗျာများ၏ အနှစ်သာရနှင့်အတွေးအခေါ်အယူအဆများကို နားလည်သဘောပေါက်အောင် ကြိုးစားသင်ယူရေး၊ အနာဂတ်မြန်မာ့ပညာရေးလောကတွင် ကျောင်းဆရာ၊ ဆရာမ အချိုးအစားမျှတစေရေးအတွက် ကျောင်းသားများအနေဖြင့် နိုင်ငံတော်ကိုများစွာအကျိုးပြုနိုင်ပြီး ပညာဝေငှပေးနိုင်သော ကျောင်းဆရာအလုပ်ကို အနာဂတ် ရည်မှန်းချက်အဖြစ် မျှော်မှန်းထားရှိရေးတို့ကို မှာကြားခဲ့ကြောင်း သိရသည်။

ဒီချုပ်ပါတီအပေါ်ထိုးနက်တိုက်ခိုက်သည့်စကားများပြောကြားသဖြင့် နိုင်ငံတော်အကြည်ညိုပျက်စေမှုဖြင့် တရားစွဲဆိုခံရသော ပြည်ခိုင်ဖြိုးပါတီလွှတ်တော်ကိုယ်စားလှယ်အာမခံရရှိ

လူထုဆွေးနွေးပွဲတွင် ဒီချုပ်ပါတီအပေါ် ထိုးနက်တိုက်ခိုက်သည့်စကားများပြောကြားခဲ့သဖြင့် နိုင်ငံတော်အကြည်ညိုပျက်စေမှုဖြင့် တရားစွဲဆိုခံရသည့် ပြည်ခိုင်ဖြိုးပါတီမှ လွှတ်တော်ကိုယ်စားလှယ်ကို တရားရုံးက ကျပ်သိန်း ၁၀၀ ခံဝန်ဖြင့် အာမခံပေးခဲ့ကြောင်း သိရသည်။

ဇန်နဝါရီ ၂၅ ရက်နေ့ ရုံးချိန်းတွင် စွပ်စွဲခံရသူများ၏ရှေ့နေက ပျော်ဘွယ်မြို့နယ် မဲဆန္ဒနယ်မှလွှတ်တော်ကိုယ်စားလှယ် ဦးတင်စိုးသည် ကျန်းမာရေးကောင်းမွန်သူမဟုတ်ကြောင်း ဆေးစာများနှင့်တကွ တင်ပြလျှောက်ထားခဲ့ပြီး၊ လွှတ်တော်ကိုယ်စားလှယ်ဖြစ်ပြီး အလုပ်များလုပ်ကိုင်နေရကြောင်း မြို့နယ်တရားသူကြီးထံသို့ တင်ပြခဲ့ရာ ခံဝန်နှစ်ဦးက ကျပ်သိန်း ၅၀ စီ အာမခံသဖြင့် ယခုကဲ့သို့အာမခံပေးခဲ့ခြင်းဖြစ်ကြောင်း တရားလိုဘက်မှလိုက်ပါဆောင် ရွက်ပေးသည့် ရှေ့နေဒေါ်ရွှက်နုအောင်က ပြောသည်။ ယင်းကဲ့သို့ ဆေးစာလာတင်သည်ကို တွေ့မြင်ရချိန်တွင် ရုံးရှေ့သို့ လွှတ်တော်ကိုယ်စားလှယ်ဦးတင်စိုး လာရောက်စဉ်က ကျန်းမာသည့်ပုံစံတွေ့မြင်ရသည့်အတွက် မပေးသင့်ဟုကန့်ကွက်ခဲ့ကြောင်း၊ ထို့အပြင် လွှတ်တော်ကိုယ်စားလှယ်ဖြစ်ခြင်းကြောင့် ဌာနဆိုင်ရာများသို့ဝင်ထွက်သွားလာပြီး ဩဇာအာဏာ ကြီးမားသည့်အတွက် သက်သေများကို ဖျက်ဆီးနိုင်ခြင်းကြောင့် အာမခံမပေးသင့်ဟု ကန့်ကွက်ခဲ့ကြောင်း၊ ဥပဒေပုဒ်မ-၅၀၅(ခ)မှာလည်း အာမခံပေး၍လုံးဝမရကြောင်း၊ သို့သော် တစ်ဖက်မှ ပြစ်မှုဆိုင်ရာ ကျင့်ထုံးဥပဒေ ပုဒ်မ-၄၉၇ ၏ ခြွင်းချက်(၁)အရ လျှောက်ထားခဲ့သည်ဟု တရားလိုဘက်မှ ရှေ့နေဒေါ်ရွှက်နုအောင်က ပြောသည်။

လူမှုကွန်ရက် စာမျက်နှာပေါ်တွင် ပျံ့နှံ့ခဲ့သောရုပ်သံဖိုင်၌ လွှတ်တော်ကိုယ်စားလှယ်ဦးတင်စိုးက "ကြံ့ခိုင်ရေးက လွှတ်တော်ကိုယ်စားလှယ်တွေက ပြည်သူလူထုရဲ့ဆင်းရဲမွဲတေမှုကို လွှတ်တော်မှာ မေးခွန်းမေးပါတယ်။ အဆိုတင်သွင်းပါတယ်။ မဲခွဲတော့ NLD က ကန့်ကွက်တယ်။ ခင်ဗျားတို့ ကြီးပွားချမ်းသာမယ့်ကိစ္စကို NLD အစိုးရကလိုက်ပိတ်နေတဲ့ ကိစ္စကိုပြောချင်တာ။ နေပြည်တော်ကြီး ဘယ်သူဖော်သွားလဲ။ အမြန်လမ်းမကြီး ဘယ်သူဖောက်သွားလဲ။ ဦးသန်းရွှေပဲ ဖောက်သွားတာလေ။ တစ်နိုင်ငံလုံးမှာ သိန်း ၆၀၀၀ လောက်ပဲကုန်တယ်လေ။ ကွန်ကရစ်လမ်းရော၊ တံတားရောအပြီးအစီး။ အခုဒီအစိုးရက နိုင်လွန်ကတ္တရာလမ်းလေးခင်းတယ်။ ခြောက်လက်မထု၊ လေးလက်မထုလေးခင်းတာကို တစ်မိုင်သိန်းပေါင်း ၂၇၀၀၀တဲ့။ ကွာသွားတဲ့ သိန်းပေါင်း ၂၁၀၀၀က ဘယ်ရောက်သွားလဲ သိလား။ ရခိုင်မှာရှိတဲ့ ကုလားတွေအတွက် အိမ်ဆောက် ပေးနေတာလေ" ဟု ပြောကြားခဲ့သည်ဟုဆိုသည်။

လာမည့်ဧပြီလအတွင်း နိုင်ငံခြားသားများ ကွန်ဒိုအခန်းဝယ်ယူခွင့်ရရှိမည်ဟုဆို

မြန်မာနိုင်ငံရှိ ကွန်ဒိုအခန်းများကို လာမည့်ဧပြီလအတွင်းမှစကာ နိုင်ငံခြားသားများအနေဖြင့် ဝယ်ယူခွင့်ရရှိတော့မည်ဟု မြို့ပြနှင့် အခြေခံအဆောက်အအုံဖွံ့ဖြိုးရေးလုပ်ငန်းရှင်များအသင်း(MDA)အတွင်းရေးမှူး ဦးဇော်ရဲဝင်းက ပြောကြားသည်။

နိုင်ငံခြားသားများကို ကွန်ဒိုအခန်းများရောင်းချနိုင်ရေးဥပဒေ၊ နည်းဥပဒေ၌ခွင့်ပြုထားသော်လည်း လုပ်ထုံးလုပ်နည်းများနှင့်ပတ်သက်၍ မြို့ပြနှင့်အိမ်ရာဖွံ့ဖြိုးရေးဦးစီးဌာနနှင့် ဆောက်လုပ်ရေးနှင့်သက်ဆိုင်သောအသင်းအဖွဲ့များ၊ အိမ်ခြံမြေအသင်းအဖွဲ့များနှင့်ညှိနှိုင်းနေကြောင်း အတွင်းရေးမှူး ဦးဇော်ဝင်းက ပြောကြားသည်။ ပြည်တွင်းရှိ ကွန်ဒိုတိုက်ခန်းများတွင် နိုင်ငံခြားသားများဝယ်ယူခွင့်ကို နိုင်ငံတော်အစိုးရက ၂၀၁၆ ခုနှစ် ဇန်နဝါရီလတွင် ကွန်ဒိုမီနီယံဥပဒေပြဋ္ဌာန်းပြီး ၂၀၁၇ ခုနှစ်၌ နည်းဥပဒေထုတ်ပြန်ခဲ့ကြောင်းသိရသည်။ ထို့နောက် တိုင်းဒေသကြီးနှင့်ပြည်နယ်များတွင် စီမံခန့်ခွဲရေး ကော်မတီများဖွဲ့စည်းခဲ့ပြီးနောက် လုပ်ထုံးလုပ်နည်းများကိုလည်းအသင်းအဖွဲ့များနှင့်ပူးပေါင်းကာ နိုင်ငံတော်အစိုးရက ပြင်ဆင်ဆောင်ရွက်ကြောင်း သိရသည်။ ၂၀၁၄ ခုနှစ်နောက်ပိုင်းတွင် အေးနေသောအိမ်ခြံမြေဈေးကွက်ကို ကွန်ဒိုမီနီယံဥပဒေက ပြန်လည်အသက်သွင်းပေးနိုင်မည်ဟု ဆောက်လုပ်ရေးလုပ်ငန်းရှင်များကသာမက အိမ်ခြံမြေအကျိုးဆောင်များကလည်း မျှော်လင့်ခဲ့သည်ဟု သိရသည်။ နိုင်ငံခြားသားများကို မြေယာပိုင်ဆိုင်ခွင့်ရာခိုင်နှုန်း ၄၀ ခွင့်ပြုထားခြင်းကြောင့် စတင်ရောင်းချခွင့်ရရှိပြီဆိုပါက အိမ်ခြံမြေဈေးကွက်အတွက် တွန်းအားတစ်ခု ဖြစ်လာမည်ဟု သိရသည်။ လက်ရှိတွင် အိမ်ခြံမြေဈေးကွက်၌ တိုက်ခန်း၊ ကွန်ဒိုများမှာ လွန်ခဲ့သည့် သုံးနှစ်နှင့် နှိုင်းယှဉ်ပါက ရာခိုင်နှုန်း ၄၀ ခန့်အထိ ရောင်းအား ကျဆင်းခဲ့ကြောင်း အိမ်ခြံမြေအကျိုးဆောင်တစ်ဦးက ပြောကြားသည်။ မြန်မာကျပ်ငွေတန်ဖိုး လျော့နည်းသွားခြင်း၊ ရွှေဈေးနှုန်းမြင့်တက်လာခြင်းနှင့် ငွေကြေးဖောင်းပွမှုအနည်းငယ် မြင့်တက်လာခြင်းတို့ကြောင့် ၂၀၁၈ ခုနှစ် နှစ်ကုန်ပိုင်းမှစတင်ကာ အိမ်ခြံမြေဈေးကွက်အနည်းငယ်ပြန်လည်လှုပ်ရှားလာကြောင်း၊ တိုက်ခန်းနှင့် ကွန်ဒိုများကို အမှန်တကယ်နေထိုင်သူများကသာ ဝယ်ယူမှုရှိသကဲ့သို့ ရင်းနှီးမြှုပ်နှံလိုသူများကလည်း ဝယ်ယူမှုများရှိလာကြောင်း မြို့ပြနှင့် အခြေခံအဆောက်အအုံဖွံ့ဖြိုးရေးလုပ်ငန်းရှင်များအသင်းမှ တာဝန်ရှိသူတစ်ဦးက ပြောကြားသည်။

TRADE MARK CAUTION

Guangzhou MOMADUN Trading Co., Ltd., a company incorporated in **China** and having its office at Third of No.33, Jiangcheng Road, Bangjiang East Village, Dalong Street, Panyu District, Guangzhou City, Guangdong Province, China, is the Owner and Sole Proprietor of the following Trade Mark:-

COISS

Reg.No.IV/ 13839 /2018

Used in respect of **"Class 9:** 1. Headphones; 2. Protective films adapted for smartphones; 3. Covers for tablet computers; 4. Selfie sticks [hand-held monopods]; 5. Sleeves for laptops; 6. Cases for smartphones; 7. Covers for smartphones; 8. Chargers for electric batteries; 9. Headphones; 10. Cable for cellular phones.".

Any fraudulent imitation or unauthorized use of the said Trade Mark or other infringements whatsoever will be dealt with according to law.

Khine Khine U, Advocate
LL.B, D.B.L, LL.M (UK)
For Guangzhou MOMADUN Trading Co., Ltd.
#205/5, Thirimingalar Housing, Strand Rd., Yangon.
Dated. January 29, 2019

www.free4readers.com

www.free4readers.com

နယ်မြေလုတိုက်ပွဲများ ဖြစ်ပွားနေသည့် လက်နက်ကိုင်အဖွဲ့များ ဖေဖော်ဝါရီ ၁၂ ရက်နေ့ နောက်ဆုံးထားပြီးဆုတ်ခွာရန် တပ်မတော်သတိပေးချက်ထုတ်ပြန်

ဒေသခံပြည်သူလူထု၏ အကျိုးစီးပွားနှင့်ငြိမ်းချမ်းရေးလုပ်ငန်းစဉ်ကို ထိခိုက်စေသည့်လုပ်ရပ်များလုပ်ဆောင်မှုမပြုရန်နှင့် နယ်မြေကျော် လှုပ်ရှားပြီး နယ်မြေလုတိုက်ပွဲများ ဖြစ်ပွားနေသည့် တိုင်းရင်းသားလက်နက်ကိုင်အဖွဲ့အစည်းများအနေဖြင့် ၂၀၁၉ ခုနှစ် ဖေဖော်ဝါရီ ၁၂ ရက်နေ့နောက်ဆုံးထားပြီး ဆုတ်ခွာကြရန် တပ်မတော်ကာကွယ်ရေးဦးစီးချုပ်ရုံးမှ ဇန်နဝါရီ ၂၅ ရက်နေ့တွင် သတင်းထုတ်ပြန်ထားကြောင်း သိရသည်။

တပ်မတော်ကာကွယ်ရေးဦးစီးချုပ်က "ပစ်ခတ်တိုက်ခိုက်မှု ရပ်စဲရေးနှင့် ထာဝရငြိမ်းချမ်းရေးအတွက် ထုတ်ပြန်ချက်အပေါ် သတိပေးသတင်းထုတ်ပြန်ခြင်း"ဟူသော ခေါင်းစဉ်ဖြင့် သတင်းထုတ်ပြန်ရာတွင် ယင်းကဲ့သို့ ထည့်သွင်းဖော်ပြထားသည်။ သတင်းထုတ်ပြန်ချက်၌ တပ်မတော်အနေဖြင့် ထာဝရငြိမ်းချမ်းရေးအတွက် တိုင်းရင်းသားလက်နက်ကိုင်အဖွဲ့အစည်းများအနေဖြင့် နယ်မြေတည်ငြိမ်အေးချမ်းမှုရှိစဉ်ကာလအတွင်း ငြိမ်းချမ်းရေးဆိုင်ရာကိစ္စရပ်များကို စိတ်အေးချမ်းသာစွာအဆင့်ဆင့်ညှိနှိုင်းဆွေးနွေးရေးနှင့် ဒေသတွင်းတိုင်းရင်းသားပြည်သူများအနေဖြင့်လည်း တည်ငြိမ်အေးချမ်းစွာ လုပ်ကိုင်နေထိုင်ရေးရည်ရွယ်လျက်တစ်ဖက်သတ်အပစ်အခတ်ရပ်စဲရေးကို ထုတ်ပြန်ကြေညာခဲ့သော်လည်း တစ်နိုင်ငံလုံးပစ်ခတ်တိုက်ခိုက်မှု ရပ်စဲရေးသဘောတူစာချုပ်လက်မှတ်ရေးထိုးပြီးနှင့် ရေးထိုးနိုင်ရေးဆွေးနွေးလျက်ရှိသည့် တိုင်းရင်းသားလက်နက်အဖွဲ့တချို့အနေဖြင့် တပ်မတော်စစ်ကြောင်းများကို ချောင်းမြောင်းပစ်ခတ်ခြင်း၊ တိုင်းရင်းသားလက်နက်ကိုင် အဖွဲ့အစည်းအချင်းချင်းရန်လိုတိုက်ခိုက်ခြင်း၊ ဒေသခံပြည်သူများအား နှိပ်စက်ခြင်း၊ သတ်မှတ်နယ်မြေကျော်လွန်လှုပ်ရှားခြင်း၊ ဆက်ကြေးကောက်ခံခြင်းနှင့် လူသစ်စုဆောင်းခြင်းတို့ကို ဆောင်ရွက်လျက်ရှိကြောင်း တွေ့ရှိရသည်ဟု ယင်းထုတ်ပြန်ချက်၌ ဖော်ပြထားသည်။

ယင်းတို့မှာ မြောက်ပိုင်းတိုင်းစစ်ဌာနချုပ်နယ်မြေရှိ မိုးညှင်း၊ တနိုင်းနယ်မြေအတွင်း KIA အဖွဲ့မှလူသစ်စုဆောင်းခြင်းလေးကြိမ်၊ အရှေ့မြောက်တိုင်းစစ်ဌာနချုပ်နယ်မြေရှိ သီပေါ၊ နမ့်ဆန်၊ နမ့်လန်-နောင်ကော်ကြီးနှင့်နမ္မတူနယ်မြေအတွင်း RCSS/SSAအဖွဲ့နှင့် TNLAနှင့် SSA (ဝမ်ဟိုင်း)ပူးပေါင်းအဖွဲ့တို့မှ အချင်းချင်းတိုက်ပွဲများဖြစ်ပွားမှု ၁၀ ကြိမ်ရှိခဲ့ပြီး နယ်မြေကျော်လွန်လှုပ်ရှားမှုများအနေဖြင့် ကွတ်ခိုင်၊ နမ့်ဖတ်ကာနယ်မြေအတွင်း KIAအဖွဲ့မှ ၁၀ ကြိမ်၊ နမ့်ဆန်၊ နမ္မတူ၊ နမ့်ဖတ် ကာ၊ မိုင်းငေါ့၊ ကျောက်မဲ၊ မုန်းပိုးဒေသ တို့တွင် TNLAအဖွဲ့မှ ၆၅ ကြိမ်၊ ကွမ်းလုံနှင့် နမ့်စလပ်ဒေသတွင်း MNDAA အဖွဲ့မှ သုံးကြိမ်၊ နောင်ကော်ကြီး၊ ကျောက်မဲနှင့် မုန်းစီးဒေသတို့တွင် SSA(ဝမ်ဟိုင်း)အဖွဲ့မှ ၃၄ ကြိမ်၊ သီပေါ၊ ကျောက်မဲနှင့် နမ္မတူဒေသတို့တွင် RCSS/SSAအဖွဲ့မှ ၁၇ ကြိမ်၊ မုန်းယော်နှင့် ကွမ်းလုံဒေသတို့တွင် MNDAAနှင့် TNLAပူးပေါင်းအဖွဲ့မှ ၁၀ ကြိမ်၊ နမ့်ဆန်၊ နမ္မတူနှင့် မုံးရင်ဒေသတို့တွင် TNLA နှင့် SSA (ဝမ်ဟိုင်း)ပူးပေါင်းအဖွဲ့မှ ခုနစ်ကြိမ်ဖြစ်ပွားခဲ့ကြောင်း၊ ဆက်ကြေးကောက်ခံမှုများအနေဖြင့် ကျောက်မဲမြို့နယ် ဟူးစွန်ကျေးရွာ၊ သီပေါမြို့နယ် မန်ကျန်းကျေးရွာနှင့် နမ္မတူမြို့နယ် ပန်ကွန်ကျေးရွာတို့တွင် RCSS/SSA အဖွဲ့မှ သုံးကြိမ်၊ လူသစ်စုဆောင်းမှုအနေဖြင့် နမ့်ခမ်းမြို့နယ် စိုင်းနောင်ကျေးရွာ၊ တာကွန့်ကျေးရွာတို့တွင် TNLA အဖွဲ့မှနှစ်ကြိမ်၊ ကွမ်းလုံမြို့နယ် ပန်ဟုန်း၊ တာရှောက်တီး၊ ဖတ်တူကျေးရွာ၊ မန်ပန်ကျေးရွာတို့၌ MNDAA အဖွဲ့မှ ခုနစ်ကြိမ်၊ နားမခေါ်ကျေးရွာတွင် SSA(ဝမ်ဟိုင်း)အဖွဲ့မှတစ်ကြိမ်၊ နမ္မတူမြို့နယ် မန်စံကျေးရွာတွင် RCSS/SSA အဖွဲ့မှတစ်ကြိမ်ဖြစ်ပွားခဲ့ကြောင်း တပ်မတော်မှ သတင်းထုတ်ပြန်ထားသည်။

ထို့အပြင် အရှေ့ပိုင်းတိုင်းစစ်ဌာနချုပ်နယ်မြေတွင် အချင်းချင်းတိုက်ပွဲဖြစ်ပွားမှု ကဒူးကြီးဒေသ၌ RCSS/SSA နှင့် PNLO အဖွဲ့တစ်ကြိမ်၊ နယ်မြေကျော်လွန်လှုပ်ရှားမှုအနေဖြင့် ဟိုပုံးမြို့နယ် မိုင်းပျဉ်းဒေသတွင် RCSS/SSAအဖွဲ့မှတစ်ကြိမ်၊ လူသစ်စုဆောင်းမှုအနေဖြင့် အင်တော-ကျောက်ဂူဒေသတွင် RCSS/SSA အဖွဲ့မှ တစ်ကြိမ် အရှေ့အလယ်ပိုင်းတိုင်းစစ်ဌာနချုပ်နယ်မြေတွင် အချင်းချင်းတိုက်ပွဲဖြစ်ပွားမှုအနေဖြင့် ပန်ပိ၊ ပန်တာဝိဒေသတွင် RCSS/SSA နှင့် SSA(ဝမ်ဟိုင်း)အဖွဲ့မှတစ်ကြိမ်၊ နယ်မြေကျော်လွန်လှုပ်ရှားမှုအနေဖြင့် တုံလော၊ ပန်ပိ၊ ပန်တာဝိ၊ မိုင်ပွန်တောင်ခြမ်း၊ မိုးနဲအနောက်ခြမ်းဒေသများတွင် RCSS/SSAမှ ၁၃ ကြိမ်၊ တပ်မောက်၊ နောင်လျှော်ဒေသတွင် SSA(ဝမ်ဟိုင်း)အဖွဲ့မှ တစ်ကြိမ်၊ ဆက်ကြေးကောက်ခံမှုအနေဖြင့် မိုးနဲ အနောက်ခြမ်းဒေသတွင် RCSS/SSAအဖွဲ့မှနှစ်ကြိမ်၊ မိုင်းရှူးဒေသတွင် SSA(ဝမ်ဟိုင်း)အဖွဲ့မှတစ်ကြိမ်၊ တပ်မတော်အားချောင်းမြောင်းပစ်ခတ်မှု ပန်ပိ၊ ပန်တာဝိဒေသတွင် RCSS/SSA အဖွဲ့မှတစ်ကြိမ်ဖြစ်ပွားခဲ့ကြောင်း ပါရှိသည်။

ဆက်လက်၍ တြိဂံ ဒေသတိုင်းစစ်ဌာနချုပ်နယ်မြေတွင် နယ်မြေကျော်လွန် လှုပ်ရှားမှုအနေဖြင့် တုံတ၊ မိုင်းတုံ၊ မိုင်းပုနယ်မြေတို့တွင် RCSS/SSA အဖွဲ့မှ ခုနစ်ကြိမ်၊ လူသစ်စုဆောင်းမှုအနေဖြင့် မိုင်းတုံမြို့နယ် နားကောင်းမူကျေးရွာတွင် RCSS/SSAအဖွဲ့မှ တစ်ကြိမ်၊ အရှေ့တောင်တိုင်းစစ်ဌာနချုပ်နယ်မြေ လှိုင်းဘွဲ့နယ်မြေအတွင်း KNU အဖွဲ့မှ ဆက်ကြေးကောက်ခံမှုတစ်ကြိမ်၊ ကမ်းရိုးတန်းဒေသတိုင်းစစ်ဌာနချုပ်နယ်မြေရှိ မြိတ်ဒေသအတွင်း KNU အဖွဲ့မှ ဆက်ကြေးကောက်ခံမှုတစ်ကြိမ်၊ တောင်ပိုင်းတိုင်းစစ်ဌာနချုပ်နယ်မြေတွင် တပ်မတော်ကို ချောင်းမြောင်းပစ်ခတ်မှု ဖျက္ကောပု- ယွန်းစလင်းလမ်း၊ ဘော်စဲခို-လွယ်မူပလောလမ်းတွင် KNU တပ်မဟာ(၅) အဖွဲ့မှ ကိုးကြိမ်၊ ကားမိုင်းဖြစ်စဉ်ဖြစ်ပွားမှု ဖျက္ကော၊ ယွန်းစလင်းဒေသတွင် KNU တပ်မဟာ(၅)အဖွဲ့မှနှစ်ကြိမ် ဖြစ်ပွားခဲ့ကြောင်း တပ်မတော်မှသတင်းထုတ်ပြန်ထားသည်။

ထို့ကြောင့် တပ်မတော်မှ အပစ်အခတ်ရပ်စဲထားသော ၂၀၁၈ ခုနှစ် ဒီဇင်ဘာ ၂၁ ရက်နေ့မှ ၂၀၁၉ ခုနှစ် ဇန်နဝါရီ ၂၄ ရက်နေ့အထိ တိုင်းရင်းသားလက်နက်ကိုင်အဖွဲ့များအနေဖြင့် အချင်းချင်းတိုက်ပွဲဖြစ်ပွားမှု ၁၃ ကြိမ်၊ နယ်မြေကျော်လွန်လှုပ်ရှားမှု ၁၆၈ ကြိမ်၊ ဆက်ကြေး ကောက်ခံမှု ၁၀ ကြိမ်၊ လူသစ်စုဆောင်းမှု အကြိမ် ၂၀၊ တပ်မတော်ကို ချောင်းမြောင်းပစ်ခတ်မှု ၁၀ မှုနှင့် ကားမိုင်းဖြစ်စဉ်ဖြစ်ပွားမှု နှစ်ကြိမ် ဖြစ်ပေါ်ခဲ့ပြီး "ပစ်ခတ်တိုက်ခိုက်မှု ရပ်စဲရေးနှင့် ထာဝရငြိမ်းချမ်းရေးအတွက် ထုတ်ပြန်ချက်"ပါ အပိုဒ်(၅) (၆)နှင့် (၇)တို့ကို အကြိမ်ကြိမ်ဖောက်ဖျက်လျက်ရှိသည်ကို တွေ့ရှိရကြောင်း။ **တပ်မတော်မှ ပစ်ခတ်တိုက်ခိုက်မှုရပ်စဲထားသော တစ်လကျော်ကာလအတွင်း တိုင်းရင်းသားလက်နက်ကိုင်အဖွဲ့အစည်းများအနေဖြင့် ငြိမ်းချမ်းရေးလုပ်ငန်းစဉ်များကို သဘောထား မှန်ကန်စွာဖြင့် အဆင့်လိုက်အမြန်ဆုံးဆွေးနွေးဆောင်ရွက်မှု ပြုလုပ်သင့်သော်လည်း အင်အားတည်ဆောက်ခြင်း၊ နယ်မြေတည်ဆောက်ခြင်းတို့ကို ဦးတည်သည့် လုပ်ဆောင်မှုများကြောင့် ဒေသခံပြည်သူလူထု၏အသက်အိုးအိမ်စည်းစိမ်အကျိုးစီးပွားများကို ထိခိုက်ခဲ့ရပြီး စစ်ဘေးရှောင် ဒုက္ခသည်များပိုမိုများပြားလာခြင်း၊ လမ်းပန်းဆက်သွယ်မှု လုံခြုံချောမွေ့စေရေးကို ထိခိုက်လာခြင်း၊ ပြည်သူများလိုလား တောင့်တလျက်ရှိသည့်ငြိမ်းချမ်းရေးလုပ်ငန်းစဉ်များကို ထိခိုက်စေခြင်းများ ဖြစ်ပေါ်လျက်ရှိကြောင်း တွေ့ရှိရသည်။**

ဒေသခံ ပြည်သူလူထု၏ အကျိုးစီးပွားနှင့် ငြိမ်းချမ်းရေးလုပ်ငန်းစဉ်ကို ထိခိုက်စေသည့်လုပ်ရပ်များမပြုလုပ်ရန်နှင့် နယ်မြေကျော်လွန်လှုပ်ရှား ပြီး နယ်မြေလုတိုက်ပွဲများ ဖြစ်ပွားနေကြသည့် တိုင်းရင်းသားလက်နက်ကိုင်အဖွဲ့အစည်း အသီးသီးတို့သည် ကတိကဝတ်ပါ သတ်မှတ်နယ်မြေအတွင်းသို့ ၂၀၁၉ ခုနှစ် ဖေဖော်ဝါရီ ၁၂ ရက်နေ့ နောက်ဆုံးထားပြီး ဆုတ်ခွာကြရန် သတိပေးထားကြောင်းနှင့်တပ်မတော်၏ "ပစ်ခတ်တိုက်ခိုက်မှု ရပ်စဲရေးနှင့် ထာဝရငြိမ်းချမ်းရေးအတွက် ထုတ်ပြန်ချက်"ပါအတိုင်း အမျိုးသားပြန်လည်သင့်မြတ်ရေးနှင့် ငြိမ်းချမ်းရေးဗဟိုဌာနနှင့်သော်လည်းကောင်း၊ တပ်မတော်၏ညှိနှိုင်းဆွေးနွေးရေးအဖွဲ့နှင့်သော်လည်းကောင်း၊ ငြိမ်းချမ်းရေးအတွက် ညှိနှိုင်းဆွေးနွေးခြင်းများကို အမြန်ဆုံး ပြုလုပ်သွားရန် တိုက်တွန်းပါကြောင်း သတင်းထုတ်ပြန်အပ်ပါသည်ဟု ဖော်ပြထားသည်။ ပြည်ထောင်စုသမ္မတ မြန်မာနိုင်ငံတော် တပ်မတော်ကာကွယ်ရေးဦးစီးချုပ်ရုံးက နိုင်ငံအတွင်း ရေရှည်တည်တံ့ခိုင်မြဲသော ထာဝရငြိမ်းချမ်းရေးရရှိစေရန်ရည်ရွယ်၍ "ပစ်ခတ်တိုက်ခိုက်မှု ရပ်စဲရေးနှင့် ထာဝရငြိမ်းချမ်းရေးအတွက် ထုတ်ပြန်ချက်"ကို ၂၀၁၈ ခုနှစ် ဒီဇင်ဘာ ၂၁ ရက်နေ့တွင် ထုတ်ပြန်ကြေညာခဲ့ပြီး ယင်းကြေညာချက်တွင် ပစ်ခတ်တိုက်ခိုက်မှုရပ်စဲရေးနှင့် ထာဝရငြိမ်းချမ်းအတွက် ဆွေးနွေးညှိနှိုင်းရန် တိုင်းစစ်ဌာနချုပ်နယ်မြေငါးခု၌ ၂၀၁၈ ခုနှစ် ဒီဇင်ဘာ ၂၁ ရက်နေ့မှ ၂၀၁၉ ခုနှစ် ဧပြီ ၃၀ ရက်အထိ စစ်ရေးဆိုင်ရာလှုပ်ရှားမှုအားလုံးကို ရပ်ဆိုင်းပေးခဲ့ကြောင်းလည်း ထုတ်ပြန်ထားသည်ဟု သိရသည်။

တစ်နိုင်ငံလုံးပစ်ခတ်တိုက် ခိုက်မှုရပ်စဲရေးသဘောတူစာချုပ်လက်မှတ်ရေးထိုးပြီးနှင့် ရေးထိုးနိုင်ရေးဆွေးနွေးလျက်ရှိသည့် တိုင်းရင်းသားလက်နက်အဖွဲ့တချို့အနေဖြင့် တပ်မတော်စစ်ကြောင်းများကို ချောင်းမြောင်းပစ်ခတ်ခြင်း၊ တိုင်းရင်းသားလက်နက်ကိုင်အဖွဲ့အစည်းအချင်းချင်းရန်လိုတိုက်ခိုက်ခြင်း၊ ဒေသခံပြည်သူများအားနှိပ်စက်ခြင်း၊ သတ်မှတ်နယ်မြေကျော်လွန်လှုပ်ရှားခြင်း၊ ဆက်ကြေးကောက်ခံခြင်းနှင့် လူသစ်စုဆောင်းခြင်းတို့ကို ဆောင်ရွက်လျက်ရှိကြောင်း တွေ့ရှိရသည်ဟု ယင်းထုတ်ပြန်ချက်၌ ဖော်ပြထားသည်။

www.free4readers.com

NLD ပါတီကို တစ်ချိန်က တိုက်ခိုက်ဖူးသူများမှာ ယခုအခါ ပါတီ၏အရေးပါသောနေရာအချို့တွင် ရောက်ရှိနေသဖြင့် ဗဟိုဦးစီးစနစ်ကို ကျင့်သုံးရသည်ဟု ဒေါက်တာမျိုးညွန့် ပြောကြား

အမျိုးသားဒီမိုကရေစီအဖွဲ့ချုပ် (NLD) ပါတီကို တစ်ချိန်က တိုက်ခိုက်ပုတ်ခတ်ဖူးသူများမှာ လက်ရှိတွင်ပါတီ၏ အရေးပါသောနေရာအချို့တွင် ရောက်ရှိနေသည့်အတွက် ဗဟိုဦးစီးစနစ်ကို အထိုက်အလျောက်ကျင့်သုံးနေရကြောင်း ဒီချုပ်ပါတီမှ ပြောရေးဆိုခွင့်ရှိသူ ဒေါက်တာမျိုးညွန့်က ပြောကြားသည်။

NLD ပါတီသို့ နိုင်ငံသားအားလုံးကို ဝင်ရောက်ခွင့်ပေးလိုက်သည့်အတွက် တစ်ချိန်က နိုင်ငံရေးဆောင်ရွက်ချက်အရ ဒီချုပ်ပါတီကိုတိုက်ခိုက်ပုတ်ခတ်ဖူးသူများမှာ ပါတီ၏အရေးပါသောနေရာအချို့သို့ ရောက်ရှိနေကြောင်း၊ ထို့ကြောင့် မိမိတို့အနေဖြင့် သတိထားကာ စိစစ်မှုများပြုလုပ်နေကြောင်း၊ လက်ရှိတွင် မိမိတို့ပါတီအနေဖြင့်ဗဟိုမှ ချုပ်ကိုင်သည့်စနစ်ကို ထိုက်သင့်သလောက်ဆောင်ရွက်ရဦးမည်ဖြစ်ကြောင်း ဒေါက်တာမျိုးညွန့်က ပြောကြားသည်။

လက်ရှိအချိန်တွင် ဒီချုပ်ပါတီအနေဖြင့် ဗဟိုဦးစီးစနစ်ကို ကျင့်သုံးနေသော်လည်း ၂၀၀၈ဖွဲ့စည်းပုံအခြေခံဥပဒေကို ပြင်ဆင်ပြီးပါက ဒီချုပ်ပါတီတွင် ဗဟိုမှထိန်းချုပ်သည့်စနစ်ရှိတော့မည်မဟုတ်ကြောင်း ၎င်းက ပြောသည်။ NLDပါတီတွင် ဗဟိုဦးစီးစနစ်ကျင့်သုံးမှုလွန်ကဲနေကြောင်း သုံးသပ်မှုများရှိနေသည်ဟု မကြာခဏ ဝေဖန်ခံနေရကြောင်း၊ ယင်းကဲ့သို့ ဝေဖန်မှုများနှင့်ပတ်သက်၍ ဒေါက်တာမျိုးညွန့်က ပြန်လည်ရှင်းလင်း ပြောကြားခဲ့ပြီး လက်ရှိတွင် ဒီမိုကရေစီမှာ နုနယ်သေးသဖြင့် ဗဟိုမှအထိုက်အလျောက် ထိန်းချုပ်နေရကြောင်း ၎င်းက ပြောသည်။

၂၀၀၈ဖွဲ့စည်းပုံ အခြေခံဥပဒေကို ပြင်ဆင်ရေးမှာ NLDပါတီအာဏာမရမီကတည်းကပင် ဆောင်ရွက်နေသည့် လုပ်ငန်းစဉ်တစ်ခုဖြစ်ပြီး လက်ရှိအချိန်အထိလည်း ၂၀၀၈ဖွဲ့စည်းပုံပြင်ဆင်ရေးမှာ ထူးခြားမှုမရှိသေးကြောင်း၊ နိုင်ငံတော်၏အတိုင်ပင်ခံပုဂ္ဂိုလ်ဒေါ်အောင်ဆန်းစုကြည်က ၂၀၀၈ ဖွဲ့စည်းပုံအခြေခံဥပဒေကို ပြင်ဆင်နိုင်ရန် အမြဲတမ်းကြိုးပမ်းနေကြောင်း၊ ၎င်းတို့ဆောင်ရွက်သမျှကို ပြည်သူများထံသို့ ချပြမည်ဖြစ်ကြောင်း ဇန်နဝါရီ ၂၀ ရက်နေ့၌ ချင်းပြည်နယ် ဟားခါးမြို့တွင် ဒေသခံပြည်သူလူထုနှင့်တွေ့ဆုံစဉ် ဒေါ်အောင်ဆန်းစုကြည်ကပြောကြားခဲ့ဟုသိရသည်။

အစ်မဖြစ်သူကို စိတ်ဆိုးပြီး အိမ်ကိုမီးရှို့ အိမ်သုံးလုံး မီးလောင်ဆုံးရှုံး

ရောဝတီတိုင်းဒေသကြီး ဘိုကလေးမြို့အမှတ်(၇)ရပ်ကွက် ၁၂ လမ်းတွင် ဇန်နဝါရီ ၂၆ ရက် နံနက် ၁၁ နာရီခွဲခန့်၌ အစ်မဖြစ်သူကို စိတ်ဆိုးပြီး နေအိမ်ကို မီးရှို့ရာမှ နေအိမ်သုံးလုံးမီးလောင်ဆုံးရှုံးခဲ့ကြောင်း သိရသည်။

ဖြစ်စဉ်မှာ ဟိန်းထက်အောင်(ခ)မိုးညွှန်းသူ(ခ)ကျန်ကျောင်းသည် အစ်မဖြစ်သူကို စိတ်ဆိုးကာ ဂက်စ်မီးခြစ်ဖြင့် ဇာခြင်ထောင်ကို မီးရှို့ရာမှ ၎င်းတို့နေထိုင်သော အလျားပေ ၃၀၊ အနံ ပေ ၆၀ ရှိ ပျဉ်ခင်း ပျဉ်ကာ၊ သွပ်မိုး နေအိမ်၊ အလျား ၁၀ ပေ၊ အနံပေ ၅၀ ရှိ ပျဉ်ခင်း သွပ်မိုး၊ ဝါးထရံကာ ဦးလှထွေး၏နေအိမ်နှင့် အလျား ၁၅ ပေ၊ အနံပေ ၃၀ ရှိသော ပျဉ်ခင်း ပျဉ်ကာ၊ သွပ်မိုးနေအိမ် သုံးလုံးတို့မှာ မီးလောင်ဆုံးရှုံးခဲ့ကြောင်း ဘိုကလေးမြို့နယ် ရဲစခန်း၏ ရဲမှတ်တမ်းများအရသိရသည်။

ယင်းမီးလောင်ရာသို့ ဘိုကလေးမြို့မှ ရဲစခန်းမှ ဒုရဲမှူးကျော်မျိုးထက်နှင့်ရဲတပ်ဖွဲ့ဝင်များ၊ မြို့နယ်မီးသတ်ဦးစီးမှူးပြည်စိုးထွဋ်နှင့် မီးသတ်တပ်ဖွဲ့ဝင်များ၊ ရပ်ကွက်အုပ်ချုပ်ရေးအဖွဲ့ဝင်များနှင့်ဒေသခံပြည်သူတို့စုပေါင်းကာ မီးငြိမ်းသတ်ခဲ့သဖြင့် ယင်းနေ့ မွန်းတည့် ၁၂ နာရီခန့်တွင် မီးကိုငြိမ်းသတ်နိုင်ခဲ့ကြောင်း သိရသည်။

သို့ဖြစ်၍ မိမိ၏နေအိမ်ကို မီးရှို့ခဲ့သော ဟိန်းထက်အောင်(ခ)မိုးညွှန်းသူ(ခ)ကျန်ကျောင်းကို ဘိုကလေးမြို့မ ရဲစခန်းက (ပ)၁၆/၂၀၁၉၊ ပြစ်မှုဆိုင်ရာဥပဒေပုဒ်မ-၄၃၆ အရ အမှုဖွင့်အရေးယူထားကြောင်း သိရသည်။

ညောင်တုန်းမြို့နယ်တွင် မြစ်ရေတိုက်စားသဖြင့် နေအိမ် ၁၆ လုံး ပြောင်းရွှေ့ခဲ့ရ

ရောဝတီတိုင်းဒေသကြီး၊ ညောင်တုန်းမြို့နယ်၊ ဆားမလောက်ကျေးရွာအုပ်စုတွင် ပန်းလှိုင်မြစ်ရေတိုက်စားမှုကြောင့် ကမ်းပါးပြိုကျကာ ဘေးလွတ်ရာသို့ ပြောင်းရွှေ့ပေးရပြီး ယခုအခါ နေအိမ် ၁၆ လုံး ပြောင်းရွှေ့သွားပြီဖြစ်ကြောင်း ညောင်တုန်းမြို့နယ် အထွေထွေအုပ်ချုပ်ရေးဦးစီးဌာနမှ သိရသည်။

ယင်းသို့ ကမ်းပါးပြိုကျမှုကြောင့် ဇန်နဝါရီ ၁၄ ရက်မှ ၂၂ ရက်နေ့အထိ နေအိမ် ၁၆ လုံးပြောင်းရွှေ့ခဲ့ရပြီး နေအိမ်တစ်လုံးပြိုကျခဲ့ကြောင်း၊ သို့ဖြစ်၍ ဘေးသင့်ပြည်သူများကို ထောက်ပံ့ကူညီပေးထားကြောင်း သိရသည်။ **ညောင်တုန်းမြို့နယ်၊ ဆားမလောက်ကျေးရွာအုပ်စု ကမ်းစပ်ဒေသများတွင် ပန်းလှိုင်မြစ်ရေတိုက်စားခဲ့ပြီး နေအိမ်ပြောင်းရွှေ့ရသူများကို အချိန်နှင့် တစ်ပြေးညီထောက်ပံ့ပေးထားကာ ထပ်မံပြောင်းရွှေ့နေသူများကိုလည်း ဆက်လက်ထောက်ပံ့ပေးမည်ဖြစ်ကြောင်း သိရသည်။** ကမ်းပါးပြိုကျမှုများကို ဇန်နဝါရီ ၁၇ ရက်နေ့တွင် ရောဝတီတိုင်းဒေသကြီး ဝန်ကြီးချုပ်က လာရောက်ကြည့်ရှုခဲ့ပြီး ပြောင်းရွှေ့ခဲ့ရသည့်ဒေသခံများအတွက် အစိုးရအနေဖြင့် မြေ ၂ဧကခန့် ဝယ်ယူကာအကွက်ရိုက်ပြီး အိမ်များဆောက်ရန်စီစဉ်ပေးခဲ့ကြောင်း သိရသည်။

စက်သုံးဆီဆိုင်များကို အနည်းဆုံးဈေးနှုန်းဖြင့် နေရာချထားပေးခြင်းမှာ စက်သုံးဆီဈေး သက်သာစေလို၍ဖြစ်သည်ဟုဆို

အစိုးရအဖွဲ့အနေဖြင့် စက်သုံးဆီများကို အနည်းဆုံးဈေးနှုန်းဖြင့် နေရာချထားပေးခြင်းမှာ စက်သုံးဆီဈေးနှုန်းသက်သာစေလို၍ဖြစ်ကြောင်း ဝန်ကြီးချုပ် ဦးဖြိုးမင်းသိန်းက ပြောကြားသည်။

ရန်ကုန်တိုင်းဒေသကြီးအစိုးရအဖွဲ့အနေဖြင့် စက်သုံးဆီဈေးနှုန်းများကို ကျဆင်းအောင်လုပ်ဆောင်နေသည့်အပေါ် ကြိုက်နှစ်သက်သူများရှိသကဲ့သို့ မကြိုက်သူများလည်းရှိနိုင်ကြောင်း၊ စက်သုံးဆီဆိုင်များအနေဖြင့် သင့်တင့်မျှတသော အကျိုးအမြတ်ကိုသာ ရယူရန် ဝန်ကြီးချုပ် ဦးဖြိုးမင်းသိန်းက ပြောကြားသည်။

ရန်ကုန်မြို့ MICT Park တွင် ဇန်နဝါရီ ၂၆ ရက်နေ့က ကျင်းပခဲ့သော ဘားကမ့် ရန်ကုန်တွင် ဝန်ကြီးချုပ် ဦးဖြိုးမင်းသိန်းက ယင်းကဲ့သို့ ပြောကြားခဲ့သည်။ ဝန်ကြီးချုပ်က စက်သုံးဆီဈေးနှုန်းများကျဆင်းပါက အကျိုးအမြတ်နည်းသွားကြောင်း၊ စက်သုံးဆီဆိုင်နေရာများ ရယူထားပြီး အကျိုးအမြတ်ကို လက်ကုန်နှိုက်ယူမည်ဆိုပါက မဖြစ်သင့်ကြောင်း၊ စက်သုံးဆီဈေးနှုန်းများ မြင့်တက်သည်နှင့်အမျှ ကုန်ဈေးနှုန်းများလည်း လိုက်ပါမြင့်တက်ခြင်းကြောင့် စက်သုံးဆီဈေးနှုန်းများကျဆင်းစေလိုကြောင်း ဦးဖြိုးမင်းသိန်းက ပြောကြားသည်။

ရန်ကုန်မြို့ရှိ လမ်းမများတွင် ရှုပ်ထွေးနေသည့် ဆက်သွယ်ရေးကြိုးလိုင်းများ၊ လူသွားလမ်းများပေါ်၌ ကားရပ်နားမှုများအပါအဝင် စက်သုံးဆီဈေးနှုန်းများ လျှော့နည်းရေးကို ပြုပြင်ပြောင်းလဲရာ၌ ၎င်းတို့၏အကျိုးစီးပွားနှင့် ထိခိုက်နေခြင်းကြောင့် မိမိကို လူအများက ပြစ်မှုကျူးလွန်သူဟု ယူဆနေကြောင်း ဦးဖြိုးမင်းသိန်းက ပြောကြားသည်။ အဆိုပါ ပြုပြင်ပြောင်းလဲမှုလုပ်ငန်းများတွင် မိမိမှာ အကြီးအကဲဖြစ်ခြင်းကြောင့် အများဆုံး ဝေဖန်ခံနေရသည်ဟု ၎င်းက ပြောသည်။

ပြည်တွင်းစက်သုံးဆီဈေးနှုန်းများမှာ ၂၀၁၈ ခုနှစ် အောက်တိုဘာလတွင် စက်သုံးဆီရောင်းဝယ်ရေးသမိုင်းတစ်လျှောက်၌ အမြင့်ဆုံးဈေးနှုန်းသို့ ရောက်ရှိခဲ့ပြီး အဆိုပါအောက်တိုဘာလကုန်ပိုင်းမှစကာ စက်သုံးဆီဈေးနှုန်းများ ဆက်တိုက်ကျဆင်းလာခဲ့ကြောင်း သိရသည်။ ၂၀၁၈ ခုနှစ်အောက်တိုဘာလလယ်ပိုင်းတွင် 92 တစ်လီတာလျှင် ၁၀၆၅ ကျပ်၊ အောက်တိန်း 95တစ်လီတာလျှင် ၁၁၁၅ကျပ်အထိ ရောက်ရှိခဲ့ကြောင်း သိရသည်။ ၂၀၁၉ ခုနှစ် ဇန်နဝါရီ ၂၆ ရက်နေ့တွင် ရန်ကုန်မြို့၌ ပရီမီယံဒီဇယ်တစ်လီတာလျှင် ၇၉၅ကျပ်၊ အောက်တိန်း 95 တစ်လီတာလျှင် ၆၉၅ကျပ်ဈေးရှိသည်။

TRADE MARK CAUTION

Shantou Lung Xing Textile Machines Accessories Company., a company incorporated in **China** and having its office at No.111-115, Qianglao Section, Siying Road, Liangying Town, Chaonan District, Shantou City, Guangdong Province, China, is the Owner and Sole Proprietor of the following Trade Mark:-

KNITEX

Reg.No.IV/ 13840 /2018

Used in respect of "**Class 26**: 1. Needle-threader; 2. Knitting needles; 3. Needles; 4. Sewing needles; 5. Darning needles; 6. Sewing thimbles; 7. Crochet hooks; 8. Pin cushions; 9. Needle cases; 10. Needles cushion".

Any fraudulent imitation or unauthorized use of the said Trade Mark or other infringements whatsoever will be dealt with according to law.

Khine Khine U, Advocate
LL.B, D.B.L, LL.M (UK)
For **Shantou Lung Xing Textile Machines Accessories Company.**
#205/5, Thirimingalar Housing, Strand Rd., Yangon.
Dated. January 29, 2019

၂၀၁၈ခုနှစ်အတွင်း ပြည်တွင်းလုပ်ငန်းရှင်များရင်းနှီးမြှုပ်နှံမှု ယမန်နှစ်ကထက် ကျပ်ဘီလီယံ ၁၃၀၀ ကျော် လျော့နည်းသည်ဟုထုတ်ပြန်

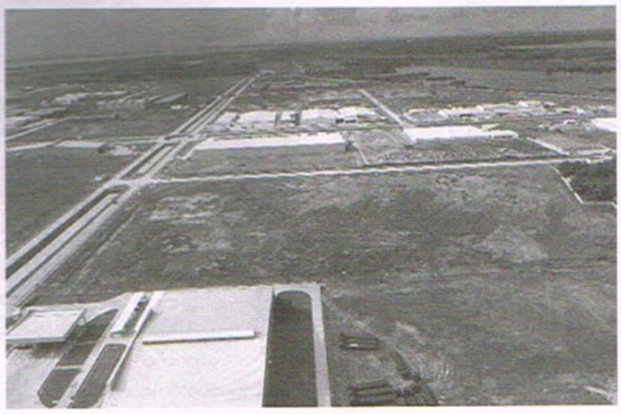

၂၀၁၈ခုနှစ်အတွင်း ပြည်တွင်းလုပ်ငန်းရှင်များ၏ ရင်းနှီးမြှုပ်နှံမှုပမာဏမှာ ငွေကျပ်ဘီလီယံ ၂၂၀၀ ကျော်ရှိပြီး ယမန်နှစ်ကထက် ကျပ်ဘီလီယံ ၁၃၀၀ ကျော် လျော့နည်းကြောင်း ရင်းနှီးမြှုပ်နှံမှုနှင့် ကုမ္ပဏီများ ညွှန်ကြားမှုဦးစီးဌာန၏ ထုတ်ပြန်ထားသည့်စာရင်းများ၌ ဖော်ပြပါရှိကြောင်း သိရသည်။

ယင်းပမာဏမှာ လက်ရှိအစိုးရအဖွဲ့တာဝန်ယူခဲ့သည့်သက်တမ်း သုံးနှစ်အတွင်း ပြည်တွင်းလုပ်ငန်းရှင်များ၏ ရင်းနှီးမြှုပ်နှံမှု ပမာဏအနည်းဆုံးနှစ်တစ်နှစ်ဖြစ်ပြီး ၂၀၁၇ခုနှစ်ကထက် လျော့နည်းခဲ့ကြောင်း သိရသည်။ လွန်ခဲ့သည့် ၂၀၁၆ခုနှစ်တွင် ပြည်တွင်းလုပ်ငန်းရှင်များ၏ ရင်းနှီးမြှုပ်နှံမှုပမာဏမှာ ကျပ်ဘီလီယံ ၅၆၀ ကျော်ရှိပြီး ၂၀၁၇ ခုနှစ်တွင် ကျပ်ဘီလီယံ ၃၆၀၀ ရှိခဲ့သည်ဟု သိရသည်။

၂၀၁၈ခုနှစ်အတွင်း ပြည်တွင်းလုပ်ငန်းရှင်များက ကုန်ထုတ်လုပ်မှုကဏ္ဍတွင် ပိုမိုရင်းနှီးမြှုပ်နှံခဲ့ပြီး ယင်းတစ်နှစ်အတွင်း ကျပ်ဘီလီယံ ၅၀၀ ကျော်ရှိခဲ့သည်ဟု သိရသည်။ နိုင်ငံခြားသားရင်းနှီးမြှုပ်နှံမှုအများဆုံးကဏ္ဍမှာ ၂၀၁၇ ခုနှစ်တွင် တတိယနေရာမှ ၂၀၁၈ခုနှစ်တွင် ဒုတိယနေရာသို့ ရောက်ရှိလာခဲ့ကြောင်း သိရသည်။

၂၀၁၇ခုနှစ် ဒီဇင်ဘာလတွင် ကုန်ထုတ်လုပ်မှုကဏ္ဍ၌ပြည်တွင်း လုပ်ငန်းရှင်များ၏ရင်းနှီးမြှုပ်နှံမှုမှာ ကျပ်ဘီလီယံ ၂၇၀၀၀ ကျော်ရှိရာမှ ၂၀၁၈ ခုနှစ် ဒီဇင်ဘာလတွင် ကျပ်ဘီလီယံ ၃၂၀၀၀ ကျော်ရှိကြောင်း၊ ထို့ကြောင့် တစ်နှစ်အတွင်း ကျပ်ဘီလီယံ ၅၀၀၀ မျှ တိုးတက်လာခဲ့သည်ဟုသိရသည်။

ပြည်တွင်းရှိ လုပ်ငန်းရှင်များ အများဆုံးရင်းနှီးမြှုပ်နှံထားသည့် အိမ်ရာကဏ္ဍတွင် ၂၀၁၈ခုနှစ်၌ ယမန်နှစ်ကထက် ကျပ်ဘီလီယံ ၁၉၀ ကျော် တိုးတက်ခဲ့ပြီးစုစုပေါင်းကျပ်ဘီလီယံ ၄၁၀၀၀ ကျော်ရှိကြောင်း သိရသည်။ ပြည်တွင်း စီးပွားရေးလုပ်ငန်းရှင်များ ရင်းနှီးမြှုပ်နှံသည့် တတိယအများဆုံးကဏ္ဍမှာ တယ်လီကွန်းဆက်သွယ်ရေးဖြစ်ပြီး တစ်နှစ်လုံး ကျပ်ဘီလီယံ ၁၀၀ ခန့် ရင်းနှီးမြှုပ်နှံခဲ့ကြောင်း သိရသည်။ လက်ရှိအစိုးရလက်ထက်တွင် ကုန်ထုတ်လုပ်မှုလုပ်ငန်းများကို ဦးစားပေးခြင်းကြောင့် ပြည်တွင်းလုပ်ငန်းရှင်များအနေဖြင့် ကုန်ထုတ်လုပ်ငန်းများကို ပိုမိုစိတ်ဝင်စားလာကြောင်း စီးပွားရေးလုပ်ငန်းရှင်များက ပြောကြားသည်။ ■

ရပ်ထားသောကုန်တင်ယာဉ်ကို ဟိုက်ဂျက်ယာဉ် ဝင်ရောက်တိုက်မိ၊ ယာဉ်မောင်း သေဆုံးပြီး ခရီးသည် ၁၄ ဦး ဒဏ်ရာရရှိ

ပဲခူးတိုင်းဒေသကြီး ပဲခူးမြို့နယ် အင်းတကော်မြို့၌ ရပ်ထားသော ကုန်တင်ယာဉ်ကို ဘုရားဖူးမည့် ဟိုက်ဂျက်ယာဉ်က အနောက်ဘက်မှ ဝင်ရောက်တိုက်မိခဲ့သဖြင့် ယာဉ်မောင်းသေဆုံးပြီး ခရီးသည် ၁၄ဦးဒဏ်ရာရရှိခဲ့ကြောင်း ဒေသခံလူမှုကူညီရေးအဖွဲ့များထံမှ သိရသည်။

ဖြစ်စဉ်မှာ ဇန်နဝါရီ ၂၅ ရက်နေ့ ည ၁၁ နာရီခန့်တွင် ပဲခူးမြို့နယ် အင်းတကော်မြို့ ဆယ်မိုင်ကုန်းကျေးရွာအုပ်စု ရန်ကုန်-မန္တလေးလမ်းဟောင်း ရွှေပြည်စားသောက်ဆိုင်ရှေ့တွင် ညအိပ်ရပ်နားထားသော ဖူဆို ၁၈ ဘီး ကုန်တင်ယာဉ်ကို ယာဉ်မောင်းဦးကံအေး(၆၀)နှစ် မောင်းနှင်လာသော ဟိုက်ဂျက်ယာဉ်က အရှိန်မထိန်းနိုင်ဘဲ နောက်ဘက်မှ ဝင်ရောက်တိုက်မိခဲ့ခြင်းဖြစ်သည်ဟု သိရသည်။ ယင်းကဲ့သို့ ဝင်ရောက်တိုက်မိခဲ့သဖြင့် ယာဉ်မောင်းမှာ နေရာတွင်ပင် သေဆုံးသွားပြီး ယာဉ်ပေါ်ပါ ကျား ၆ ဦး၊ မ ၅ ဦးနှင့် ကလေး ကျား ၂ဦး၊ မ ၁ဦးတို့မှာ ဒဏ်ရာအသီးသီးရရှိခဲ့ကြောင်း၊ ထို့ကြောင့် အင်းတကော်မြို့ရှိ နလုံးလှလူမှုကူညီရေးအသင်း၊ အဖြူရောင်သစ္စာ၊ သကျနွယ်၊ ကလျာဏမိတ္တလူမှုကူညီရေးအသင်းများမှ လူနာတင်ယာဉ်များဖြင့် ပဲခူးဆေးရုံကြီးသို့ ကူညီပို့ဆောင်ပေးခဲ့ကြောင်း သိရသည်။

ယာဉ်တိုက်မှုနှင့်ပတ်သက်၍ ယာဉ်မောင်းဦးကံအေးအား အင်းတကော်မြို့မရဲစခန်းက ယာဉ်(ပ)၆/၂၀၁၉၊ ပြစ်မှုဆိုင်ရာဥပဒေပုဒ်မ-၃၀၄(က)/၃၃၇/၃၃၈ တို့ဖြင့် အမှုဖွင့်စစ်ဆေးလျက်ရှိကြောင်း သိရသည်။

ငမိုးရိပ်ချောင်းအတွင်း သဲတင်စက်လှေတစ်စင်းနစ်မြုပ်

ရန်ကုန်တိုင်းဒေသကြီး၊ မြောက်ဥက္ကလာပမြို့နယ်၊ ငမိုးရိပ်ချောင်း တံတားအောက် ရေလယ်ကောင်တွင် ဇန်နဝါရီ ၂၅ ရက် နံနက်ပိုင်းက သဲတင်စက်လှေတစ်စင်းနစ်မြုပ်ခဲ့ပြီး လူတစ်ဦး ပျောက်ဆုံးနေကြောင်း ရန်ကုန်တိုင်းဒေသကြီးမီးသတ်ဦးစီးဌာနမှ သိရသည်။

ရေယာဉ်မောင်းနှင်သူ ၄ ဦးတို့လိုက်ပါလာသော ရေယာဉ်မှာ ပုဇွန်တောင်မှ သဲကွင်းသို့ မောင်းနှင်လာစဉ် ရေဝင်လာပြီး နစ်မြုပ်ခဲ့ခြင်းဖြစ်ကြောင်း၊ အဆိုပါ ရေယာဉ်နစ်မြုပ်စဉ် သုံးဦးမှာ ကူးခတ်လွတ်မြောက်ခဲ့ပြီး ကျန်တစ်ဦးကို မတွေ့ရှိရသေးဟုဆို သိရသည်။

သဲတင်ရေယာဉ်နစ်မြုပ်မှုနှင့် ပတ်သက်၍ မြောက်ဥက္ကလာပမြို့နယ် မီးသတ်တပ်ဖွဲ့မှူးစီးမှူး ဦးပြည့်စုံက ရေယာဉ်မှာ သဲတင်လာပြီး သဲကွင်း၌ သဲများချမည်ဖြစ်ကြောင်း၊ ရေယာဉ်နစ်မြုပ်စဉ် သုံးဦးမှာရေကူး လွတ်မြောက်ခဲ့ပြီး ကျန်တစ်ဦးကိုမူ ယခုအချိန်အထိ ရှာဖွေမတွေ့ရှိရသေးကြောင်း၊ ရေယာဉ်လုပ်သားများ၏ ပြောပြချက်အရ ရေလုံးရိုက်ပုတ်မှုကြောင့် သုံးဦးမှာ လွင့်စဉ်ကာ ကျန်တစ်ဦးမှာစက်ခန်းအတွင်း၌ အိပ်စက်နေသည်ဟုဆိုသည်။ ယင်းစက်လှေနစ်မြုပ်မှုနှင့် ပတ်သက်ကာ မြောက်ဥက္ကလာပမြို့မရဲစခန်းက ရေယာဉ်မောင်းနှင်သူကို ရေယာဉ်သွားလာခြင်းဆိုင်ရာ ဥပဒေပုဒ်မ-၂၇၀ ဖြင့် အမှုဖွင့်အရေးယူထားကြောင်း သိရသည်။

၂၀၁၉ ခုနှစ် ဖေဖော်ဝါရီ ၁ ရက်နေ့တွင် ဖွင့်လှစ်မည့် အောင်ဘာလေထီ၌ ကျပ်သိန်း ၁၀၀၀ တစ်ဆုအပါအဝင် ဆုမဲ ၁၃ ဆု တိုးမြှင့်ထားသည်ဟုဆို

၂၀၁၉ ခုနှစ် ဖေဖော်ဝါရီ ၁ ရက်နေ့တွင် ဖွင့်လှစ်မည့် အောင်ဘာလေထီ၌ ကျပ်သိန်း ၁၀၀၀ တစ်ဆုအပါအဝင် ဆုမဲ ၁၃ ဆုတိုးမြှင့်ထားသည်ဟု အောင်ဘာလေသိန်းဆုဌာနခွဲမှ ကြေညာထားကြောင်း သိရသည်။

(၂၃)ကြိမ်မြောက် ဖွင့်လှစ်မည့် အောင်ဘာလေထီတွင် ယခင်လကထက် ကျပ်သိန်း ၁၀၀၀ တစ်ဆု၊ ကျပ်သိန်း ၅၀၀ တစ်ဆု၊ ကျပ်သိန်း ၃၀၀ တစ်ဆု၊ ကျပ်သိန်း ၁၀၀ သုံးဆု၊ ကျပ်သိန်း ၅၀ ငါးဆု၊ ကျပ်သိန်း ၃၀ နှစ်ဆုတို့ကို တိုးမြှင့်ပေးမည်ဟု ကြေညာချက်အရ သိရသည်။ အဆိုပါ တိုးမြှင့်ဆုမဲများ အပါဆုမဲအရေအတွက် ၁၃၅၄၅၃ ဆုဖွင့်လှစ်ပေးမည်ဖြစ်ပြီး (၂၂)ကြိမ်မြောက်ကထက်ဆုမဲ ၁၃ ဆု တိုးမြှင့်ခဲ့ကြောင်းသိရသည်။ ယင်းဆုမဲများအတွက် ချီးမြှင့်မည့်ဆုငွေ တန်ဖိုးမှာ ကျပ်သန်း ၁၂၀၀၀ကျော်ရှိမည်ဖြစ်ပြီး ယခင် ဇန်နဝါရီလကထက် ဆုငွေပမာဏ ကျပ်သိန်း ၂၅၀၀ခန့် ပိုများမည်ဟု သိရသည်။

အောင်ဘာလေသိန်းဆုဌာနသည် ၂၀၁၉ခုနှစ် ဖေဖော်ဝါရီလ၌ ကျပ်သိန်း ၁၀၀၀ တန် ထီလက်မှတ်များကို စတင်ဖြန့်ဝေရောင်းချမည်ဖြစ်ပြီး ယင်းဖေဖော်ဝါရီလတွင် ကျပ် ၅၀၀ တန်ထီလက်မှတ်များကို လျှော့ချဖြန့်ဝေမည်ဖြစ်ကြောင်း အောင်ဘာလေသိန်းဆုဌာနခွဲမှ ကြေညာထားကြောင်းသိရသည်။

မလေးရှားသို့ တရားမဝင်ထွက်ခွာမည့် ဘင်္ဂါလီများကို ဖမ်းဆီးရမိ

မလေးရှားနိုင်ငံသို့ ရေကြောင်းမှတစ်ဆင့် တရားမဝင်ထွက်ခွာရန် ပြင်ဆင်လျက်ရှိသည့် ရခိုင်ပြည်နယ်၊ စစ်တွေမြို့နယ်ရှိ ဘင်္ဂါလီကျေးရွာများနှင့် ကယ်ဆယ်ရေးစခန်းများမှ ဘင်္ဂါလီအမျိုးသား၊ အမျိုးသမီးစုစုပေါင်း ၁၈ ဦးနှင့် ဦးဆောင်စီစဉ်ပေးသည့် အမျိုးသားတစ်ဦး၊ အမျိုးသမီးတစ်ဦးတို့ကို ဖမ်းဆီးရမိခဲ့ကြောင်း ရဲတပ်ဖွဲ့မှ သိရသည်။

ယင်းသို့ ဘင်္ဂါလီများ ရေကြောင်းမှတစ်ဆင့် ပြည်ပနိုင်ငံများသို့ တရားမဝင်ထွက်ခွာမှုမရှိစေရေးအတွက် လုံခြုံရေးရဲတပ်ဖွဲ့ဝင်များက နယ်မြေ လုံခြုံရေး အင်အားတိုးမြှင့်ချထားခြင်း၊ သတင်းစုံစမ်းခြင်းများကြောင့် ယခုကဲ့သို့ ဖမ်းဆီးနိုင်ခဲ့ခြင်းဖြစ်ကြောင်း သိရသည်။

ဇန်နဝါရီ ၂၄ ရက် ညပိုင်းတွင် စစ်တွေမြို့နယ် ဘာသာရာကျေးရွာနေ နူရ်ဆလမ်၏နေအိမ်၌ မလေးရှားနိုင်ငံသို့ တရားမဝင်ထွက်ခွာရန် ရည်ရွယ်ချက်ဖြင့် ဘင်္ဂါလီလူမျိုးများ ရောက်ရှိနေကြောင်း သတင်းရရှိသဖြင့် ရဲတပ်ဖွဲ့ဝင်များက ဝင်ရောက်ရှာဖွေရာ ၎င်းတို့က ထွက်ပြေးတိမ်းရှောင်သွားကြောင်း သိရသည်။ ယင်းနောက်ဇနီးဖြစ်သူ မလိုင်လာဘေဂေါင်ကို အုန်းတောကြီး ကျေးရွာနေ ဘင်္ဂါလီအမျိုးသမီး ၂ ဦးနှင့်အတူ တွေ့ရှိရသဖြင့် ဖမ်းဆီးပြီး ကွင်းဆက်များကိုပါ ဆက်လက်စုံစမ်းခဲ့ကြောင်း သိရသည်။ ယင်းကျေးရွာအပြင်ဘက် ပင်လယ်ကမ်းခြေသို့ သွားရောက်သည့် လမ်းရှိကြက်ခြံအတွင်း ခြံပိုင်ရှင် အဒူဟာလိစ်ဦးစီးကာ စက်လှေဖြင့် ထွက်ခွာရန် စုစည်းပြင်ဆင်လျက်ရှိကြောင်း၊ ဘာသာရာ၊ ဘုမေ၊ အုန်းတောကြီး၊ မကျည်းမြိုင် ကျေးရွာများမှ ဘင်္ဂါလီများ၊ ဆေးသမားကြီးကယ်ဆယ်ရေးစခန်းနှင့် ဒါးပိုင်ကယ်ဆယ်ရေးစခန်းများမှ ဘင်္ဂါလီအမျိုးသား၃ ဦးနှင့် အမျိုးသမီး ၁၃ ဦးတို့ကို ထပ်မံဖမ်းဆီးရမိခဲ့ကြောင်း သိရသည်။

တိမ်းရှောင်လျက်ရှိသည့် ဦးဆောင်သူအမျိုးသားကို ဖမ်းဆီးရမိရေးနှင့် တရားမဝင်ထွက်ခွာမည့်သူများကို တရားဥပဒေနှင့်အညီ ဆက်လက်ဆောင်ရွက်ရှိကြောင်း သိရသည်။

အပစ်ရပ်ကာလအတွင်း ဆွေးနွေးပွဲများဖြစ်ပေါ်စေရန် တိုင်းရင်းသားလက်နက်ကိုင်အဖွဲ့များကို လိုက်လံတွေ့ဆုံသင့်သည်ဟု ဝန်ကြီးဟောင်း ဦးအောင်မင်း အကြံပြုပြောကြား

ပစ်ခတ်တိုက်ခိုက်မှု ရပ်စဲထားသော လေးလတာကာလအတွင်း တိုင်းရင်းသားလက်နက်ကိုင်အဖွဲ့များနှင့် ဆွေးနွေးပွဲများ စဉ်ဆက်မပြတ်ဖြစ်ပေါ်စေရေးအတွက် အစိုးရနှင့်တပ်မတော်ဘက်မှ ပိုမိုအားစိုက်ကာ လိုက်လံတွေ့ဆုံသင့်ကြောင်း ယခင်အစိုးရလက်ထက်က ငြိမ်းချမ်းရေးဆွေးနွေးပွဲအဖွဲ့ခေါင်းဆောင်တာဝန်ယူခဲ့သူ သမ္မတရုံးဝန်ကြီးဟောင်း ဦးအောင်မင်းက ပြောကြားသည်။

ပအိုဝ်းလက်နက်ကိုင်အဖွဲ့ (PNLO) ဦးဆောင်နာယက ဗိုလ်မှူးကြီးခွန်ဥက္ကာ၏ "NCA အဓိပ္ပာယ်ဖွင့်ဆိုချက်များ" စာအုပ်မိတ်ဆက်ပွဲကို ဇန်နဝါရီ ၂၆ ရက်နေ့က ရန်ကုန်မြို့ရှိနိဗ်ဗိတယ်ဟိုတယ်တွင်ပြုလုပ်ခဲ့ရာ ယင်းစာအုပ်မိတ်ဆက်ပွဲသို့တက်ရောက်လာသည့် သမ္မတရုံးဝန်ကြီးဟောင်း ဦးအောင်မင်းက သတင်းမီဒီယာများနှင့်တွေ့ဆုံစဉ် ယင်းကဲ့သို့ပြောကြားခဲ့ကြောင်း သိရသည်။

မြောက်ပိုင်းတိုင်း၊ အရှေ့မြောက်တိုင်း၊ အရှေ့ပိုင်းတိုင်း၊ အရှေ့အလယ်ပိုင်းတိုင်းနှင့် တြိဂံတိုင်းဟူ၍ တိုင်းစစ်ဌာနချုပ် ၅ ခု၏ နယ်မြေအတွင်းရှိ NCA မရေးထိုးရသေးသော တိုင်းရင်းသားလက်နက်ကိုင်အဖွဲ့များနှင့် အပစ်အခတ်ရပ်စဲရေးနှင့်ငြိမ်းချမ်းရေးဆိုင်ရာကိစ္စများကို ဆွေးနွေးရန် ၂၀၁၈ ခုနှစ် ဒီဇင်ဘာ ၂၁ ရက်မှ ၂၀၁၉ ခုနှစ် ဧပြီ ၃၀ ရက်နေ့အထိ စစ်ရေးဆိုင်ရာလှုပ်ရှားမှုအားလုံးကို ရပ်ဆိုင်းပေးထားမည်ဖြစ်ကြောင်း တပ်မတော်မှ ကြေညာခဲ့သည်။

ယင်းသို့ကြေညာပြီးနောက် တစ်လကျော်ကြာသည်အထိ အဆိုပါတိုင်းစစ်ဌာနချုပ်နယ်မြေများတွင်ပါဝင်သော တိုင်းရင်းသားအဖွဲ့များနှင့် တပ်မတော်ကိုယ်စားလှယ်အဖွဲ့တို့တွေ့ဆုံဆွေးနွေးမှုများမရှိသေးကြောင်း၊ တိုင်းရင်းသားလက်နက်ကိုင်အဖွဲ့အချို့မှကိုယ်စားလှယ်များက ပြောကြားသည်။ တပ်မတော်စစ်ရေးလှုပ်ရှားမှုများကို လေးလကြာမျှ ရပ်ဆိုင်းထားခြင်းသည် အပေါင်းလက္ခဏာဆောင်သည့်အနေဖြင့် ထုတ်ပြန်ခြင်းဖြစ်ကြောင်း ပြည်ထောင်စုဝန်ကြီးဟောင်း ဦးအောင်မင်းက ပြောကြားသည်။

နိုင်ငံတော်သမ္မတဟောင်း ဦးသိန်းစိန်အစိုးရလက်ထက် ၂၀၁၁ ခုနှစ် မတ် ၃၁ရက်နေ့ အခြေပြုမိန့်ခွန်းတွင် တိုင်းပြည်ဖွံ့ဖြိုးတိုးတက်ရေးကိစ္စများအတွက် တိုင်းရင်းသားလက်နက်ကိုင်အဖွဲ့အစည်းများ လာရောက်ပူးပေါင်းဆောင်ရွက်ရန်ဖိတ်ခေါ်ခဲ့ကြောင်း၊ သို့သော် တိုင်းရင်းသားလက်နက်ကိုင်အဖွဲ့များ လာရောက်တွေ့ဆုံဆွေးနွေးမည့်အချိန်ကို စောင့်ဆိုင်းခဲ့သော်လည်း နှစ်ဖက်တွေ့ဆုံ ဆွေးနွေးနိုင်မည့် အခင်းအကျင်းများ မဖော်ဆောင်နိုင်သဖြင့် တွေ့ဆုံဆွေးနွေး နိုင်မှုမရှိသည့်ဥပမာရှိသည်ဟု ဦးအောင်မင်းက ပြောကြားသည်။

နိုင်ငံတော်သမ္မတဟောင်း ဦးသိန်းစိန်အစိုးရလက်ထက်တွင် NCA စာချုပ်ညှိနှိုင်းရာ၌ အစိုးရဘက်မှဦးအောင်မင်းဦးဆောင်သောကိုယ်စားလှယ်အဖွဲ့နှင့် တိုင်းရင်းသားလက်နက်ကိုင်အဖွဲ့(၁၆)ဖွဲ့မှ ကိုယ်စားလှယ်များအကြားညှိနှိုင်းခဲ့ကြောင်း သိရသည်။ ထို့နောက် ၂၀၁၅ ခုနှစ် အောက်တိုဘာလတွင် တိုင်းရင်းသားလက်နက်ကိုင်ရှစ်ဖွဲ့တို့ NCA ၌ ပါဝင်လက်မှတ်ရေးထိုးခဲ့ပြီး ငြိမ်းချမ်းရေးလုပ်ငန်းစဉ်များကို စတင်ခဲ့ရာ ၂ နှစ်ကျော်အကြာ၌ ဒီချုပ်အစိုးရလက်ထက် ၂၀၁၈ခုနှစ် ဖေဖော်ဝါရီလတွင် မွန်နှင့်လားဟူ လက်နက်ကိုင်နှစ်ဖွဲ့တို့ NCA ၌ လက်မှတ်ရေးထိုးခဲ့ကြောင်းသိရသည်။

တပ်မတော်၏ ၂၀၁၈ ခုနှစ် ဒီဇင်ဘာ ၂၁ ရက်နေ့ထုတ်ပြန်ချက်တွင် ဆွေးနွေးမှုအခက်အခဲရှိနေသည့် အဖွဲ့များနှင့်ညှိနှိုင်းရန် ဒုတိယဗိုလ်ချုပ်ကြီးရာပြည့်ဦးဆောင်သော ရှစ်ဦးကော်မတီဖွဲ့စည်းပါဝင်ခဲ့သော်လည်း ယင်းအဖွဲ့သို့ဆက်သွယ်ဆက်ဆံရမည့်တာဝန်ခံ၊ နည်းပညာအထောက်အကူပြု အစရှိသည့် ဆွေးနွေးပွဲဖြစ်မြောက်ရေး ပုံသဏ္ဌာန်မပါရှိခြင်းမှာ အားနည်းချက်တစ်ခုအဖြစ် ရှိနေကြောင်း ပအိုဝ်းလက်နက်ကိုင်အဖွဲ့မှ ဦးဆောင်နာယက ဗိုလ်မှူးကြီးခွန်ဥက္ကာက ပြောကြားသည်။

အစိုးရ၏ ငြိမ်းချမ်းရေးကော်မရှင်အနေဖြင့်မူ ၂၀၁၉ ခုနှစ်ဇန်နဝါရီလအတွင်း ကချင်လက်နက်ကိုင်အဖွဲ့(KIO)၊ ကရင်နီအမျိုးသားတိုးတက်ရေး ပါတီ (KNPP)၊ KNPP နှင့်သာမက NCA လက်မှတ်ရေးထိုးထားသော်လည်း လက်ရှိတရားဝင်ဆွေးနွေးပွဲများတွင် ပါဝင်ရန်ဆိုင်းငံ့ခံထားရသည့် ကရင်လက်နက်ကိုင်အဖွဲ့ (KNU)၊ ရှမ်းလက်နက်ကိုင်အဖွဲ့ (RCSS) အလွတ်သဘော သီးခြားစီတွေ့ဆုံဆွေးနွေးထားကြောင်း သိရသည်။ တပ်မတော်မှစစ်ရေးလှုပ်ရှားမှုများအားလုံးကို လေးလကျော်မျှ ရပ်ဆိုင်းပေးမည်ဟု ကြေညာခဲ့သည့် တိုင်းစစ်ဌာနချုပ်နယ်မြေ ၅ခုတွင် NCA လက်မှတ်မရေးထိုးရသေးသည့် တိုင်းရင်းသားလက်နက်ကိုင်အဖွဲ့ရှစ်ဖွဲ့ရှိနေကြောင်း သိရသည်။

ပုဂ္ဂလိကဘဏ်များ မတည်ရင်းနှီးငွေ ထပ်မံဖြည့်ဆည်းနိုင်ရန် ကြွေးမြီဆိုင်ရာ ညွှန်ကြားချက်ကို ဗဟိုဘဏ်မှ ထုတ်ပြန်

ပုဂ္ဂလိကဘဏ်များမှ ထုတ်ချေးထားသည့် ဆုံးရှုံးနိုင်သောချေးငွေများကို တွက်ချက်ပြီး မတည်ရင်းနှီးငွေထပ်မံဖြည့်ဆည်းနိုင်ရန် မြန်မာနိုင်ငံတော်ဗဟိုဘဏ်က ဇန်နဝါရီ ၂၄ ရက်နေ့စွဲဖြင့် ကြွေးမြီဆိုင်ရာညွှန်ကြားချက် ထုတ်ပြန်ခဲ့ကြောင်း သိရသည်။

ဘဏ်များသည် ပြည်သူအများ၏ ငွေကြေးများကို စီမံခန့်ခွဲလုပ်ဆောင်နေသောကြောင့် ချေးငွေများဆုံးရှုံးပြီဆိုပါက ပြန်လည်ပေးလျော်နိုင်ရန် ပုဂ္ဂလိကဘဏ်များကို မတည်ရင်းနှီးငွေကြိုတင်ဖြည့်ဆည်းနိုင်သည့်ညွှန်ကြားချက်ဖြစ်သည်ဟု ဘဏ်လုပ်ငန်းအကြံပေး ဦးရဲမင်းဦးက ရှင်းပြသည်။

မြန်မာနိုင်ငံတော်ဗဟိုဘဏ်၏ ကြွေးမြီဆိုင်ရာညွှန်ကြားချက်သည် ပြည်တွင်းပုဂ္ဂလိကဘဏ်များအတွက် မတည်ရင်းနှီးငွေ ဖြည့်ဆည်းပေးနိုင်ရန် လမ်းကြောင်းတစ်ခု ဖော်ဆောင်ပေးခြင်းပင်ဖြစ်သည်ဟု ပုဂ္ဂလိကဘဏ်တစ်ခုမှ အကြီးတန်းအရာရှိတစ်ဦးက ပြောကြားသည်။

ပြည်တွင်းပုဂ္ဂလိကဘဏ်များအနေဖြင့် ပြန်လည်ရရှိရန်ဦးစားပေးအဆင့်၌ရှိမနေသော ကြွေးမြီများအတွက် ဖြည့်စွက်မတည်ရင်းနှီးငွေ ထည့်သွင်းလိုပါကလည်း ဗဟိုဘဏ်သို့ ကြိုတင်ခွင့်ပြုချက် လျှောက်ထားရန်လိုအပ်သည်ဟု ညွှန်ကြားချက်၌ ဖော်ပြထားကြောင်း သိရသည်။ ပြည်တွင်းဘဏ်များမှ မတည်ရင်းနှီးငွေ ဖြည့်ဆည်းမပေးနိုင်ပါက နိုင်ငံတော်ဗဟိုဘဏ်အနေဖြင့် ချေးငွေများ ထပ်မံချေးခွင့်ပြုမည်မဟုတ်ကြောင်း၊ ၂၀၁၇ ခုနှစ် ဩဂုတ်လ၌ ထုတ်ပြန်ခဲ့သည့် ညွှန်ကြားချက်အရ ချေးငွေနှင့် မတည်ရင်းနှီးငွေအချိုး ပြည့်မီမှသာလျှင် ပုဂ္ဂလိကဘဏ်များအနေဖြင့် စီးပွားရေးလုပ်ငန်းများကို ထပ်မံငွေချေးခွင့်ရရှိမည်ဖြစ်ကြောင်း သိရသည်။

မြန်မာနိုင်ငံရှိ ပုဂ္ဂလိကဘဏ်အများစုမှာ တစ်ဦးပုဂ္ဂလစီးပွားရေးလုပ်ငန်းရှင်ကြီးများပိုင်ဆိုင်သည့်ဘဏ်များဖြစ်ကြောင်း၊ ထို့ကြောင့် ဘဏ်တစ်ခုချင်းစီ၏ ခိုင်မာမှုကို ဗဟိုဘဏ်မှ တိုးမြှင့်ပေးရန် ညွှန်ကြားချက်များနှင့်အညီ ဆောင်ရွက်ခြင်းဖြစ်ကြောင်း သိရသည်။

လက်ရှိတွင် ပုဂ္ဂလိကဘဏ်အချို့မှာ မတည်ရင်းနှီးငွေ လုံလောက်စွာ ဖြည့်ဆည်းပေးနိုင်မှုမရှိခြင်းကြောင့် ဘဏ်များမှ စီးပွားရေးလုပ်ငန်းများသို့ ထပ်မံငွေချေးမှု လျော့နည်းသွားနိုင်ကြောင်း စီးပွားရေးလုပ်ငန်းရှင်တချို့က ပြောကြားသည်။

စီးပွားရေးလုပ်ငန်းများတွင် ငွေကြေးများ လည်ပတ်နိုင်ရေးအတွက် လိုအပ်သည့်ဘဏ်ချေးငွေရရှိရေး ပုဂ္ဂလိကဘဏ်များအနေဖြင့် လုပ်ငန်းတွင် ကျယ်ရေး၌အခက်အခဲများကြုံတွေ့မှုကို ဗဟိုဘဏ်၏ ညွှန်ကြားချက်အသစ်မှ အကူအညီပေးနိုင်မည်ဟု ဘဏ်လုပ်ငန်းကျွမ်းကျင်သူ တချို့က ပြောကြားသည်။

ဘဏ်ချေးငွေများ ပြန်လည်ရရှိရန် ခက်ခဲနေမည်ဆိုပါက မတည်ရင်းနှီးငွေ ထပ်မံဖြည့်ဆည်းရမည့်အစီအစဉ်ကိုလည်း ဗဟိုဘဏ်မှကြွေးမြီဆိုင်ရာ ညွှန်ကြားချက်တွင် အတိအကျ ဖော်ပြထားကြောင်း သိရသည်။

ဘဏ်တစ်ခုသည် ငွေချေးပြီး တစ်နှစ်အတွင်း ယင်းချေးငွေများပြန်လည်ရရှိမည်ဆိုပါက ဖြည့်စွက်မတည်ရင်းနှီးငွေ ထည့်ဝင်ရန် မလိုအပ်ကြောင်း၊ သို့သော် ပြန်လည်ရရှိမည့် ကြွေးမြီပမာဏမှာ တစ်နှစ်မှ နှစ်နှစ်အောက်ဆိုပါက ဖြည့်ဆည်းရမည့် မတည်ရင်းနှီးငွေမှာ ရာခိုင်နှုန်း ၂၀၊ သုံးနှစ်အောက်ရာခိုင်နှုန်း ၄၀၊ လေးနှစ်အောက် ရာခိုင်နှုန်း ၆၀၊ ငါးနှစ်အောက် ရာခိုင်နှုန်း ၈၀ နှင့် ငါးနှစ်အထက် ရာခိုင်နှုန်း ၁၀၀ သတ်မှတ်ထားကြောင်း သိရသည်။

ပုဂ္ဂလိကဘဏ်များအနေဖြင့် ပြန်လည်ရရှိရန်ခက်ခဲသည့် ကြွေးမြီများ ဖြည့်ဆည်းဆောင်ရွက်ထားရှိမှု ပြီးစီးပါက ၁၀ ရက်အတွင်း နိုင်ငံတော်ဗဟိုဘဏ်သို့ တင်ပြရမည်ဖြစ်သည်။ ကြွေးမြီဆိုင်ရာညွှန်ကြားချက် လိုက်နာရန်ပျက်ကွက်ပါက ငွေရေးကြေးရေးအဖွဲ့အစည်းဥပဒေကို ဖောက်ဖျက်ရာရောက်သဖြင့် ဥပဒေပုဒ်မ-၁၅၄ အရ စီမံခန့်ခွဲရေးနည်းလမ်းဖြင့် ပုဂ္ဂလိကဘဏ်များအရေးယူမှုခံရမည်ဖြစ်ပြီး အခြားပြစ်ဒဏ်များလည်း ကျခံရမည်ဖြစ်ကြောင်း သိရသည်။

TRADE MARK CAUTION

Harim Holdings Co., Ltd., a company incorporated in Korea and having office at 1F, Kumkang Bldg. (Yeongdeung-dong), 228, Gobong-ro, Iksan-si, Jeollabuk-do, Republic of Korea, is the Owner of the following Trade Mark:-

Harim

Reg.No.IV/ 14688 /2018

Used in respect of "**Class 31:** Preparations for egg laying poultry, groats for poultry, mash for fattening livestock, livestock feed, animal fattening preparation, salt for cattle, maize cake for cattle, rape cake for cattle, strengthening animal forage, formula animal feed, feed supplements, stall food for animals, nutritional additives for animal foodstuffs (not for medical purposes), animal feed, hay, bran, grains for animal consumption, synthetic animal feed, mixed animal feed."

Any fraudulent imitation or unauthorized use of the said Trade Mark or other infringements whatsoever will be dealt with according to law.

Khine Khine U, Advocate, LL.B, D.B.L, LL.M (UK)
For **Harim Holdings Co., Ltd.**
#205/5, Thirimingalar Housing, Strand Rd., Yangon.
Dated. January 29, 2019

ရန်ကုန်ဆေးရုံကြီးတွင် စည်းကမ်းလိုက်နာသည့် ဈေးဆိုင်ခန်းများကိုသာ ခြောက်လစာချုပ်ဖြင့် ရောင်းချခွင့်ပြုမည်

ရန်ကုန်ပြည်သူ့ဆေးရုံကြီးတွင် စည်းကမ်းလိုက်နာသည့် ဈေးဆိုင်ခန်းများကိုသာ ၂၀၁၉ ခုနှစ် ဖေဖော်ဝါရီလမှစတင်ကာ ရောင်းချခွင့်ပြုမည်ဖြစ်ပြီး စည်းကမ်းလိုက်နာမှုမရှိသည့် ဈေးဆိုင်ခန်းများကို ရောင်းချခွင့်ပြုမည်မဟုတ်ကြောင်း ရန်ကုန်ဆေးရုံအုပ် ဒေါက်တာဒေါ်ခင်သီဂီမြင့်က ဇန်နဝါရီ၂၅ရက်နေ့တွင် ပြောကြားသည်။

ရန်ကုန်ဆေးရုံကြီးနှင့် ရန်ကုန်မြို့တော် စည်ပင်သာယာရေးကော်မတီ (ကျန်းမာရေးဌာန)တို့ ပူးပေါင်းပြုလုပ်သည့် စားသောက်ဆိုင်ခန်းများကို ကျန်းမာရေးနှင့်ညီညွတ်သည့်အစားအသောက်များ ရောင်းချရန် ဇန်နဝါရီ ၂၅ ရက်နေ့၌ ပြုလုပ်ခဲ့သော ပညာပေးဟောပြောပွဲတွင် ရန်ကုန်ဆေးရုံအုပ်က ယင်းကဲ့သို့ပြောကြားခဲ့သည်။

ရန်ကုန်ဆေးရုံကြီးဝင်း အတွင်းရှိ ဈေးဆိုင်ခန်းများမှာသတ်မှတ်ထားသောစည်းကမ်းများနှင့်အညီရောင်းချခြင်း ရှိ မရှိကို စာချုပ်မချုပ်ဆိုမီ ရန်ကုန်ဆေးရုံကြီးနှင့် ရန်ကုန်မြို့တော်စည်ပင်သာယာရေးကော်မတီတို့ ပူးပေါင်းပြီး ရှောင်တခင်ဝင်ရောက်စစ်ဆေးခဲ့ရာ စည်းကမ်းမဲ့ရောင်းချခြင်း၊ အစားအသောက်များထဲမှ ပိုးကောင်များထွက်လာခြင်း၊ အိမ်မွေးတိရစ္ဆာန်များမွေးမြူထားခြင်းအစရှိသည့်အချက်များကိုတွေ့ရှိခဲ့ရကြောင်း၊ ထို့ကြောင့် နောင်တွင်ထပ်မံမဖြစ်ပွားစေရန် အသိပညာပေးစည်းရုံးမှုများ လုပ်ဆောင်ခဲ့ကြောင်းသိရသည်။ရန်ကုန်ဆေးရုံကြီးဝင်းအတွင်းရှိ စားသောက်ဆိုင်များအနေဖြင့် ကျန်းမာရေးနှင့်ညီညွတ်မှုရှိသော အစားအသောက်များကိုသာ နံနက်၆နာရီမှ ည ၆ နာရီအထိရောင်းချရန်၊ လျှပ်စစ်မီးမသုံးစွဲရန်၊ ကွမ်း၊ ဆေးလိပ်နှင့်ခွင့်ပြုမထားသည့်ဆေးဝါးများ ရောင်းချမှုမပြုရန် သတ်မှတ်ထားကြောင်း သိရသည်။

ကျိုင်းတုံတက္ကသိုလ်ကျောင်းဝင်းအတွင်း ကျောင်းသူတစ်ဦးကို အကြမ်းဖက်ဆုံးမခဲ့သည့်မိဘများအား တာဝန်ရှိသူတို့က အမှုဖွင့်တိုင်ကြား

ရှမ်းပြည်နယ်(အရှေ့ပိုင်း) ကျိုင်းတုံ-တောင်ကြီးလမ်းရှိ ကျိုင်းတုံတက္ကသိုလ်ကျောင်းဝင်းအတွင်း ကျောင်းသူတစ်ဦးကို ၎င်း၏မိဘများက အကြမ်းဖက်ဆုံးမခဲ့မှုနှင့်ပတ်သက်၍ နောင်တွင် အလားတူကိစ္စရပ်မျိုး မဖြစ်ပေါ်စေရန် တက္ကသိုလ်မှတာဝန်ရှိသူတို့က တရားလိုပြုလုပ်ပြီး ကျိုင်းတုံမြို့နယ်တရားရုံး၌အမှုဖွင့်တိုင်ကြားခဲ့ကြောင်း သိရသည်။

ဖြစ်စဉ်မှာကျိုင်းတုံတက္ကသိုလ်တွင် ပညာသင်ယူနေသော ကျောင်းသူတစ်ဦး၏ မိဘဖြစ်သူတို့က ဇန်နဝါရီ ၁၁ ရက်နေ့တွင် တက္ကသိုလ်ကျောင်းဝင်းအတွင်းသို့ မော်တော်ကားဖြင့် ရောက်ရှိလာပြီး သမီးဖြစ်သူကို ဆံပင်ဆွဲကာ ရိုက်နှက်ထိုးကြိတ်ခဲ့သဖြင့် တက္ကသိုလ်မှဆရာများနှင့် လုံခြုံရေးတာဝန်ရှိသူတို့က ဝင်ရောက်တားမြစ်ခဲ့ရကြောင်း ရိုက်နှက်ခံရသည့် ကျောင်းသူ၏အဒေါ်ဖြစ်သူပြောပြချက်အရ ၎င်းကျောင်းသူမှာ ဦးခေါင်းနောက်ပိုင်း၌ ကွဲသွားသဖြင့် လေးချက်ခန့် ချုပ်ခဲ့ရသည်ဟုဆိုသည်။

ယင်းဖြစ်စဉ်နှင့် ပတ်သက်၍ ကျိုင်းတုံတက္ကသိုလ်ပါမောက္ခချုပ် ဒေါ်စန်းစန်းမာက ကျိုင်းတုံမြို့မရဲစခန်းတွင် ကျောင်းပရိဝုဏ်အတွင်း ကျောင်းသူတစ်ဦးအား အကြမ်းဖက်ဆုံးမခဲ့သည့် မိဘနှစ်ဦးကို အမှုဖွင့်တိုင်ကြားရန် စီစဉ်ခဲ့သော်လည်း ကျိုင်းတုံမြို့မရဲစခန်းမှူး ဒုရဲမှူးသန်းထွန်းဦးက ရဲအရေးမပိုင်သည့်အမှုဖြစ်သည့်အတွက် တရားရုံးသို့ဦးတိုက်လျှောက်ထားတိုင်ကြားရန် ပြောကြားခဲ့သည်ဟု ဆိုသည်။

ယင်းဖြစ်စဉ်နှင့်ပတ်သက်၍ ကျိုင်းတုံမြို့ရှိ ပြည်နယ်ဒုတိယအုပ်ချုပ်ရေးမှူးဦးရဲနိုင်က တက္ကသိုလ်တွင် အေးချမ်းစွာပညာသင်ယူနေသည့် ကျောင်းသားကျောင်းသူများအတွက် မလိုလားအပ်သည့်ဖြစ်စဉ်များ မပေါ်ပေါက်စေရန် တက္ကသိုလ်ကျောင်းမှတာဝန်ရှိသူများနှင့် လုံခြုံရေးဝန်ထမ်းတို့ တွေ့ဆုံညှိနှိုင်းကာ တက္ကသိုလ်ကျောင်းနှင့်အနီးပတ်ဝန်းကျင် တည်ငြိမ်အေးချမ်းရေးအတွက် ဆောင်ရွက်သွားရန် လိုအပ်သည်ဟု အပတ်စဉ် လုပ်ငန်းညှိနှိုင်းအစည်းအဝေး၌ ပြောကြားခဲ့ကြောင်း သိရသည်။

ကော့ကရိတ်မြို့ရှိ ရေတံခွန်တွင် ဓာတ်ပုံရိုက်ရန် ကျောက်ဆောင်ပေါ်သို့တက်စဉ် အမျိုးသမီးနှစ်ဦး ပြုတ်ကျသေဆုံး

ကရင်ပြည်နယ်ကော့ကရိတ်မြို့နယ်ရှိ တော်နော်ရေတံခွန်တွင် ဓာတ်ပုံရိုက်ရန် ကျောက်ဆောင်ပေါ်သို့ တက်စဉ် ခြေချော်ကျပြီး အမျိုးသမီးနှစ်ဦး ပြုတ်ကျသေဆုံးခဲ့ကြောင်း သိရသည်။

မြဝတီမြို့နှင့် နယ်စပ်ဖြစ်သော ထိုင်းနိုင်ငံမဲဆောက်မြို့ရှိ အထည်ချုပ်စက်ရုံမှဝန်ထမ်း မြန်မာအမျိုးသမီးတချို့သည် ကရင်ပြည်နယ် ကော့ကရိတ်မြို့နယ်ရှိ တော်နော်ရေတံခွန်သို့ ဇန်နဝါရီ ၂၇ ရက်နေ့တွင် လာရောက်လည်ပတ်စဉ် အသက် ၁၉ နှစ်အရွယ်ရှိ အမျိုးသမီးနှစ်ဦးမှာ ဓာတ်ပုံရိုက်ရန် ကျောက်ဆောင်ပေါ်သို့အတက်၌ တစ်ဦးမှာ ပြုတ်ကျသွားသည်ကို အခြားအမျိုးသမီးငယ်တစ်ဦးက လှမ်းဆွဲရာမှ နှစ်ယောက်စလုံးပြုတ်ကျသေဆုံးခဲ့သည်ဟုကော့ကရိတ်မြို့ ပုလဲဖြူလူမှုကယ်ဆယ်ရေးအဖွဲ့မှ သိရသည်။

ယင်းကဲ့သို့ ကျောက်ဆောင်ပေါ်မှ ခြေချော်ပြုတ်ကျခဲ့သဖြင့် အမျိုးသမီးငယ်တစ်ဦးမှာ ဦးခေါင်းတွင် ဒဏ်ရာအပြင်းအထန်ရရှိပြီး နေရာ၌ပင် သေဆုံးခဲ့ကြောင်း၊ ကျန်အမျိုးသမီးငယ်တစ်ဦးမှာ ဆေးရုံသို့ပို့ဆောင်စဉ် သေဆုံးခဲ့ခြင်းဖြစ်သည်ဟု သိရသည်။ ကျောက်ဆောင်ပေါ်မှ ခြေချော်ပြုတ်ကျသဖြင့် သေဆုံးသည့် အမျိုးသမီးငယ်နှစ်ဦးမှာ ပဲခူးတိုင်းဒေသကြီး ပဲခူးမြို့နယ်နှင့် ဒိုက်ဦးမြို့နယ်တို့မှ ဇာတိဖြစ်ပြီး အားလပ်ရက်၌ တော်နော်ရေတံခွန်သို့ လာရောက်လည်ပတ်စဉ် ယင်းကဲ့သို့ ဖြစ်ပွားခဲ့ကြောင်း သိရသည်။

တော်နော်ရေတံခွန်သည် ကော့ကရိတ်-မြဝတီအာရှလမ်းမကြီးဘေး၌ရှိပြီး ဒေသတွင်းတိုင်းရင်းသား လက်နက်ကိုင်အဖွဲ့များက အပန်းဖြေစခန်းအဖြစ် လုပ်ကိုင်နေကြောင်း၊ ယင်းရေတံခွန်မှာ ကော့ကရိတ်မြို့နှင့် နီးသောကြောင့် လာရောက်လည်ပတ်သူများ များပြားသည်ဟု ဒေသခံများ၏ပြောကြားချက်အရ သိရသည်။

အဆိုပါ ရေတံခွန်သို့ သွားရောက်ရန် ကျောက်ကမ်းပါးတွင် သံဖရိန်ဖြင့်ပြုလုပ်ထားသော လျှောက်လမ်းကို ဖြတ်ရခြင်းကြောင့် ယင်းလျှောက်လမ်းအားစနစ်တကျတည်ဆောက်ရန် လိုအပ်သည်ဟုဒေသခံများက အကြံပြုပြောကြားကြောင်း သိရသည်။ ထို့အပြင် အန္တရာယ်ပြအမှတ်အသားများ လုံလောက်စွာထားရှိသင့်သည်ဟု ဒေသခံတချို့က ဆိုသည်။

ယခုဖြစ်ပွားသည့် ခြေချော်ပြုတ်ကျမှုကြောင့် အထည်ချုပ်စက်ရုံဝန်ထမ်းအမျိုးသမီးငယ်နှစ်ဦး သေဆုံးမှုကို ကော့ကရိတ်မြို့မရဲစခန်းက သေမှုသေခင်းဖွင့်လှစ်ပြီး ဆောင်ရွက်လျက်ရှိကြောင်း သိရသည်။ ■

တရုတ်မယားအဖြစ် စည်းရုံးခေါ်ဆောင်ခံရသူ မိန်းကလေးနှစ်ဦးကို ပို့ဆောင်ပေးသူနှစ်ဦးအား ဖမ်းဆီးရမိ

တရုတ်အမျိုးသားကိုယူပါက တစ်လလျှင် ငွေကျပ် ၅ သိန်း၊ ရွှေတစ်ဆင်စာနှင့် အိုင်ဖုန်းဝယ်ပေးမည်ဟုဆိုကာ ကျိုက်ထိုမြို့မှ မိန်းကလေးနှစ်ဦးကို စည်းရုံးပြီး တရုတ်ပြည်သို့ပို့ဆောင်ပေးသူနှစ်ဦးအား ဇန်နဝါရီ ၂၁ ရက်နေ့တွင် ဖမ်းဆီးရမိကြောင်း မူဆယ်မြို့ လူကုန်ကူးမှုတားဆီးကာကွယ်နှိမ်နင်းရေးရဲတပ်ဖွဲ့မှ ရဲမှူးကျော်ညွှန့်၏ပြောကြားချက်အရ သိရသည်။

တရုတ်မယားအဖြစ် စည်းရုံးခေါ်ဆောင်ခံရသူအမျိုးသမီးနှစ်ဦးမှာ မွန်ပြည်နယ် ကျိုက်ထိုမြို့မှဖြစ်ပြီး အသက် ၃၃ နှစ်နှင့် အသက် ၂၃ နှစ်အရွယ်ရှိသူအမျိုးသမီးနှစ်ဦးဖြစ်ကြောင်း၊ ပွဲစားမကြည်ပြာထိုက်သည် တရုတ်နိုင်ငံရှိ ပွဲစားမသီတာနှင့်ချိတ်ဆက်ကာ ကျိုက်ထိုမြို့မှအမျိုးသမီးနှစ်ဦးကို တရုတ်ပြည်ထဲသို့ရောက်ရန် ဆောင်ရွက်ပေးစဉ်ဖမ်းဆီးရမိခဲ့ကြောင်း သိရသည်။

မြန်မာနိုင်ငံဘက်မှ ပွဲစားနှစ်ဦးမှာ ဒဂုံမြို့သစ်တောင်ပိုင်းမြို့နယ်နေ အသက် ၃၉ နှစ်အရွယ်ရှိ မကြည်ပြာထိုက်ဆိုသူဖြစ်ပြီး အသက် ၂၅ နှစ်အရွယ်ရှိ ကိုဆွေလင်းဖြိုးမှာ ကျိုက်ထိုဇာတိဖြစ်ကြောင်း၊ ၎င်းတို့နှစ်ဦးသည်ကျိုက်ထိုမြို့မှ အမျိုးသမီးနှစ်ဦးနှင့်အတူ မူဆယ်မြို့ တရုတ်-မြန်မာ နယ်စပ်ရှိနောင်ရမ်းလေဆိပ်တွင်ဖမ်းဆီးရမိခဲ့ကြောင်း၊ ထို့ကြောင့် ၎င်းတို့နှစ်ဦးကို လူကုန်ကူးမှုတားဆီးကာကွယ်ရေးဥပဒေပုဒ်မ ၂၈ (က)/၃၂ ဖြင့်အမှုဖွင့်အရေးယူထားကြောင်း သိရသည်။

၂၀၁၉ ခုနှစ် ဇန်နဝါရီလအတွင်းတွင် တရုတ်မယားအဖြစ် ရောင်းစားခံရမှု ၄ မှုကို အရေးယူထားပြီး သမီးရည်းစားဟန်ဆောင်ကာ ရောင်းစားသည့်အမှုတစ်မှု၊ ပွဲစားမှစည်းရုံးခေါ်ဆောင်ကာ ရောင်းစားသည့်အမှုသုံးမှုဖြစ်ပွားခဲ့ကြောင်း မူဆယ်မြို့ လူကုန်ကူးမှုတားဆီးကာကွယ်နှိမ်နင်းရေးရဲတပ်ဖွဲ့မှ ရဲမှူးကျော်ညွန့်က ပြောကြားသည်။

တနင်္သာရီတိုင်းဒေသကြီးဝန်ကြီးချုပ်၏ ကိုယ်ရေးအရာရှိခန့်အပ်မှုနှင့်ပတ်သက်၍အမှန်အတိုင်းအစစ်ခံမည်ဟု ဝန်ကြီးဦးဟိုပင် ပြောကြား

တနင်္သာရီတိုင်းဒေသကြီး ဝန်ကြီးချုပ်၏ ကိုယ်ရေးအရာရှိနှစ်ဦးအနက် တစ်ဦးမှာ ၎င်းနှင့်ဆွေမျိုးနီးစပ်တော်စပ်သူ ဒီချုပ်ပါတီ ဗဟိုအလုပ်အမှုဆောင်အဖွဲ့ဝင် ဦးအောင်စိုး၏သမီးဖြစ်ကြောင်း အမှန်အတိုင်းအစစ်ခံမည်ဟု တိုင်းဒေသကြီးအစိုးရအဖွဲ့ဝင် လူမှုရေးနှင့် စည်ပင်သာယာရေးဝန်ကြီး ဦးဟိုပင်က ပြောကြားသည်။

ရုံးပွဲစည်းပုံအရ ဝန်ကြီးချုပ်အနေဖြင့် ကိုယ်ရေးအရာရှိနှစ်ဦးကို ခန့်ထားခွင့်ရှိကြောင်း၊ ၎င်းတို့မှာ အထွေထွေအုပ်ချုပ်ရေးဦးစီးဌာနမှ ဝန်ထမ်း ကိုဇော်လင်းအောင်နှင့် ဦးအောင်စိုး၏သမီး ဒေါ်ပွင့်ဖြူဖြူအောင်တို့ဖြစ်သည်ဟု သိရှိထားကြောင်း ဝန်ကြီးဦးဟိုပင်က ပြောကြားသည်။

ကိုယ်ရေးအရာရှိ ဒေါ်ပွင့်ဖြူဖြူအောင်သည် အစိုးရအဖွဲ့ရုံးရှိ ဝန်ကြီးချုပ်၏ကိုယ်ရေးအရာရှိရုံးခန်းအတွင်း ဝန်ကြီးချုပ်လိုအပ်သည့် ကိုယ်ရေးကိုယ်တာကိစ္စရပ်များကို လုပ်ဆောင်ပေးရသည်ဟု ဦးဟိုပင်က ဆိုသည်။ တနင်္သာရီတိုင်းဒေသကြီး ဝန်ကြီးချုပ်ဒေါက်တာဒေါ်လဲ့လဲ့မော်က ၎င်း၏ကိုယ်ရေးအရာရှိ ဖြစ်သူမှာ ဆွေမျိုးနီးစပ်တော်သည့် ဦးအောင်စိုး၏သမီး ဒေါ်ပွင့်ဖြူဖြူအောင် မဟုတ်ဘဲ အထွေထွေအုပ်ချုပ်ရေးဦးစီးဌာနဝန်ထမ်း ကိုဇော်လင်းအောင်သာဖြစ်ပြီး ဒေါ်ပွင့်ဖြူဖြူအောင်မှာ ကွန်ပျူတာနှင့် ပတ်သက်သည့်အလုပ်များရှိပါက ၎င်းအား အကူအညီပေးသူသာဖြစ်သည်ဟု ဆိုသည်။

ထို့အပြင် ဝန်ကြီးချုပ်က ၎င်းမှာ တစ်ဦးတည်းသောသမီးဖြစ်သဖြင့် ဆွေမျိုးနီးစပ်တော်သည့်တူ တူမများလည်း မရှိကြောင်း၊ ၎င်း၏သားသမီးလေးဦးတွင် ကုမ္ပဏီထောင်ကာ စီးပွားရေးလုပ်ကိုင်နေသူများလည်းမရှိသဖြင့် ဆွေမျိုးနီးစပ်တော်သူများကို လုပ်ပိုင်ခွင့်ချထားပေးမှုမရှိကြောင်း သတင်းမီဒီယာများအား ပြန်လည်ဖြေကြားခဲ့သည်။

ဆွေမျိုးနီးစပ်တော်သူများကို အစိုးရအဖွဲ့များ၏ ကိုယ်ရေးအရာရှိအဖြစ် ခန့်အပ်မှုမပြုရဟူသော သမ္မတရုံး၏ညွှန်ကြားချက်ကို ဝန်ကြီးချုပ်ဒေါက်တာ ဒေါ်လဲ့လဲ့မော်နှင့် တိုင်းဒေသကြီးအစိုးရအဖွဲ့ဝင် စီမံ၊ ဘဏ္ဍာဝန်ကြီးဦးဖြိုးဝင်းထွန်းတို့ အနေဖြင့်လိုက်နာမှုမရှိဘဲ ၎င်းတို့နှင့် ဆွေမျိုးနီးစပ်တော်သူများကိုသာ ကိုယ်ရေးအရာရှိအဖြစ်ခန့်အပ်ခဲ့ကြောင်း၊ တိုင်းဒေသကြီးအတွင်းရှိ လွှတ်တော်ကိုယ်စားလှယ်များ၊ တိုင်းဒေသကြီးအဆင့်နှင့် မြို့နယ်အဆင့် ဒီချုပ်ပါတီဝင်တချို့က အတည်ပြုပြောကြားသည်ဟု သိရသည်။

ယင်းသို့ခန့်အပ်မှုနှင့် ပတ်သက်၍ အစိုးရအဖွဲ့ကိုယ်ရေးအရာရှိများနှင့် ၎င်းတို့ကိုဆက်သွယ်ရမည့် ဖုန်းနံပါတ်များစာရင်းတွင် ဒေါ်ပွင့်ဖြူဖြူအောင်သည် ဝန်ကြီးချုပ်၏ကိုယ်ရေးအရာရှိအဖြစ်လည်းကောင်း၊ စီမံဘဏ္ဍာဝန်ကြီး ဦးဖြိုးဝင်းထွန်း၏ကိုယ်ရေးအရာရှိမှာ ၎င်း၏ညီဖြစ်သူ ဦးတိုးဝင်းထွန်းဟူ၍ ဖော်ပြထားကြောင်း လွှတ်တော်ကိုယ်စားလှယ်များ၊ တိုင်းအဆင့်နှင့် မြို့နယ်အဆင့်ပါတီဝင်များက အတည်ပြုပြောကြားသည်ဟုဆိုသည်။

ဆွေမျိုးနီးစပ်တော်သူများကို ကိုယ်ရေးအရာရှိအဖြစ် ခန့်အပ်မှု၊ လုပ်ပိုင်ခွင့်များချထားပေးမှု၊ အဂတိလိုက်စားမှုနှင့်ပတ်သက်၍ ကျော်စောမှုတို့ကြောင့် ဝန်ကြီးချုပ်ဒေါက်တာဒေါ်လဲ့လဲ့မော်နှင့် တာဝန်ရှိသူများကို စုံစမ်းစစ်ဆေးပေးရန် ဇန်နဝါရီ ၂၃ ရက်နေ့စွဲဖြင့် ဒေသခံ ၄၀ ကျော်တို့က လက်မှတ်များရေးထိုးကာ ဒီချုပ်ပါတီဗဟိုသို့ တိုင်ကြားစာများ ပေးပို့ခဲ့သည်ဟု သိရသည်။

အဆိုပါ တိုင်ကြားစာကို လက်ခံရရှိပြီးနောက် လိုအပ်သည့် စုံစမ်းစစ်ဆေးမှုများကို လုပ်ထုံးလုပ်နည်းများနှင့်အညီ လုပ်ဆောင်သွားမည်ဖြစ်ပြီး အပြစ်ရှိပါက အရေးယူသွားမည်ဟု ဒီချုပ်ပါတီ မပြောရေးဆိုခွင့်ရှိသူ ဒေါက်တာမျိုးညွန့်က ပြောကြားသည်။

ရန်ကုန်ဆိပ်ကမ်းကို ကော့မှူးမြို့နယ်သို့ ပြောင်းရွှေ့ရန် လှေ့လာနေသည်ဟု ရန်ကုန်တိုင်းဝန်ကြီးချုပ် ပြောကြား

ရန်ကုန်ဆိပ်ကမ်းသည် ရန်ကုန်မြို့အတွင်းသို့ ရောက်ရှိနေသဖြင့် ကော့မှူးမြို့နယ်သို့ ပြောင်းရွှေ့ရန် လေ့လာနေသည်ဟု ရန်ကုန်တိုင်းဒေသကြီးဝန်ကြီးချုပ်ဦးဖြိုးမင်းသိန်းက ပြောကြားသည်။

ဇန်နဝါရီ ၂၆ ရက်နေ့တွင် ပြုလုပ်ခဲ့သော ရန်ကုန်ဘားကမ်ပွဲတော်၌ ရန်ကုန်ဆိပ်ကမ်းကို ဆိပ်ကမ်းမလုပ်ဘဲ ဟိုတယ်များ၊ ရှော့ပင်းမောများ၊ စားသောက်ဆိုင်များ ပြောင်းလဲလုပ်ကိုင်ရန် ပြောဆိုပါက ရန်ကုန်ဆိပ်ကမ်းကို ကော့မှူးမြို့နယ်သို့ ပြောင်းရွှေ့သွားမည်ဖြစ်ကြောင်း၊ အကြောင်းမှာ လက်ရှိရန်ကုန်ဆိပ်ကမ်းနေရာသည် တန်ဖိုးမြင့်မားသည့်နေရာဖြစ်သည်ဟု ရန်ကုန်တိုင်းဝန်ကြီးချုပ်ဦးဖြိုးမင်းသိန်းက ပြောကြားသည်။

ဇန်နဝါရီ ၂၆ ရက်နေ့တွင် တိုင်းဒေသကြီးဝန်ကြီးချုပ်က ရန်ကုန်ဆိပ်ကမ်းကို ကော့မှူးမြို့နယ်သို့ ပြောင်းရွှေ့မည်ဟုပြောသော်လည်း ပြောင်းရွှေ့မည့်အချိန်ကာလကိုမူ တိကျစွာပြောဆိုမှုမရှိဟု သိရသည်။ ထို့အပြင် ရန်ကုန်မြစ်ကို ပြန်လည်တူးဖော်ရန် ကန်ဒေါ်လာ ၅ သန်းအကုန်အကျခံပြီး ပြင်ဆင်လျက်ရှိသည်ဟု ၎င်းက ပြောသည်။

ယင်းကဲ့သို့ ရန်ကုန်ဆိပ်ကမ်းကို ပြောင်းရွှေ့ခိုင်းပါက ဆိပ်ကမ်း၌လုပ်ကိုင်စားသောက်နေသူများမှာ ယခုထက်ပိုမိုကောင်းမွန်သော ရင်းနှီးမြှုပ်နှံမှုအခွင့်အလမ်းများ ဖော်ဆောင်ပေးရမည်ဟု ဦးဖြိုးမင်းသိန်းက ပြောကြားသည်။ လက်ရှိတွင် ရန်ကုန်ဆိပ်ကမ်းအသစ်ကို ရန်ကုန်မြစ်ဝအနီး ကော့မှူးမြို့နယ် ဝါးဘလောက်သောက်ကျေးရွာ၏အရှေ့ဘက် ကျောက်တန်းမြစ်ဝအနီး၌ တည်ဆောက်ရန်၊ ရန်ကုန်တိုင်းဒေသကြီးအစိုးရအဖွဲ့က စီစဉ်နေကြောင်း သိရသည်။ ရန်ကုန်ဆိပ်ကမ်းသည် မြန်မာနိုင်ငံ၏ အဓိကဆိပ်ကမ်းဖြစ်ပြီး သွင်းကုန်နှင့် ပို့ကုန်အားလုံး၏ ရာနိုင်နှုန်း ၉၀ကို ကိုင်တွယ်ဆောင်ရွက်နေသော ဆိပ်ကမ်းဖြစ်သည်ဟု မြန်မာ့ဆိပ်ကမ်းအာဏာပိုင်အဖွဲ့၏မှတ်တမ်းတွင် ဖော်ပြထားကြောင်း သိရသည်။

ကိုယ်ပိုင်အုပ်ချုပ်ခွင့်ဒေသ တရားဝင်ရရှိရေး ကြိုးပမ်းရန် မိုင်းလားအဖွဲ့ ဆုံးဖြတ်

မိုင်းလား၊ နမ့်ပန်းနှင့် ဆီလူးဒေသသုံးခုကို စုစည်းပြီး ကိုယ်ပိုင်အုပ်ချုပ်ခွင့်ရဒေသ တရားဝင်သတ်မှတ်နိုင်ရေး ကြိုးပမ်းရန် ၆ ရက်ကြာကျင်းပခဲ့သော မိုင်းလားလက်နက်ကိုင်အဖွဲ့ (NDAA) ၏ ၂၀၁၈ခုနှစ်လုပ်ငန်းနှစ်ချုပ်အစည်းအဝေးမှ ဆုံးဖြတ်ခဲ့ကြောင်း သိရ သည်။

ရှမ်းပြည်နယ်(အရှေ့ပိုင်း)အထူးဒေသ(၄)မိုင်းလားလက်နက်ကိုင်အဖွဲ့၏ လုပ်ငန်းနှစ်ချုပ်အစည်းအဝေးကို ဇန်နဝါရီ ၂၀ရက်နေ့မှ ၂၅ ရက်နေ့အထိ ကျင်းပခဲ့ကြောင်း ဇန်နဝါရီ ၂၇ ရက်နေ့တွင် မိုင်းလားသတင်းဌာနမှ ဖော်ပြထားကြောင်း သိရသည်။

NDAA ငြိမ်းချမ်းရေးနှင့် စည်းလုံးရေးကော်မတီဒုတိယဥက္ကဋ္ဌဦးထိန်လင်းက ၎င်းတို့အနေဖြင့် ငြိမ်းချမ်းရေး ဖွံ့ဖြိုးတိုးတက်မှုကို တစိုက်မတ်မတ်လျှောက်လှမ်းမည်ဖြစ်ကြောင်း၊ ဒေသသုံးခုကို တစုတစည်းတည်းထားရှိပြီး ကိုယ်ပိုင်အုပ်ချုပ်ခွင့်ရဒေသဖြစ်ရန် ကြိုးပမ်းဆောင်ရွက်မည်ဖြစ်ကြောင်း ပြောကြားခဲ့သည်ဟု မိုင်းလားသတင်းဌာနမှ ဖော်ပြခဲ့သည်။

မိုင်းလားလက်နက်ကိုင်အဖွဲ့သည် ၁၉၈၉ခုနှစ်တွင် ဗမာပြည်ကွန်မြူနစ်ပါတီမှ ခွဲထွက်ခဲ့ပြီး အစိုးရနှင့် ငြိမ်းချမ်းရေးဆွေးနွေးကာ အပစ်အခတ်ရပ်စဲပြီးကတည်းကပင် လက်ရှိမိုင်းလားဒေသကို အထူးဒေသ(၄)အဖြစ် သတ်မှတ်ပေးခဲ့ကြောင်း၊ ထိုစဉ်ကတည်းကပင် မိုင်းလားလက်နက်ကိုင်အဖွဲ့အနေဖြင့် ၎င်းတို့၏ဒေသကို ကိုယ်တိုင်အုပ်ချုပ်ခဲ့ကြောင်း တိုင်းရင်းသားအရေးလေ့လာသူ ဦးမောင်မောင်စိုးက ပြောကြားသည်။

မိုင်းလားဒေသအနေဖြင့် ဖွဲ့စည်းပုံအခြေခံဥပဒေ၌ မိုင်းလားမြို့နယ်အဖြစ် ဖွဲ့စည်းထားသော်လည်း နမ့်ပန်းဒေသသည် မိုင်းယောင်းမြို့နယ်မိုင်းယုမြို့နယ်ခွဲထဲ၌ ပါဝင်နေကြောင်း၊ ဆီလူးဒေသမှာလည်း မိုင်းယန်းမြို့နယ်အတွင်း ပါဝင်နေကြောင်း၊ ယင်းဒေသများမှာ လက်ရှိတွင် မိုင်းလားလက်နက်ကိုင်အဖွဲ့ NDAA ၏ ထိန်းချုပ်နယ်မြေထဲ၌ ပါဝင်နေကြောင်း သိရသည်။

■

PPST အစည်းအဝေးခေါ်ယူရန် RCSS နှင့် KNU တို့ထံသို့ မေတ္တာရပ်ခံ

တစ်နိုင်ငံလုံးပစ်ခတ်တိုက်ခိုက်မှုရပ်စဲရေးသဘောတူစာချုပ်(NCA)တွင် လက်မှတ်ရေးထိုးထားသော တိုင်းရင်းသားလက်နက်ကိုင်အဖွဲ့အစည်း ၈ ဖွဲ့မှ ထိပ်သီးခေါင်းဆောင်တစ်ဦးချင်းစီဖြင့် ဖွဲ့စည်းထားသော ငြိမ်းချမ်းရေးလုပ်ငန်းစဉ် ဦးဆောင်အဖွဲ့(PPST) အစည်းအဝေးကို ဆက်လက်ခေါ်ယူရန် ထပ်မံမေတ္တာရပ်ခံထားသည်ဟု အဖွဲ့ဝင် ဗိုလ်မှူးကြီးခွန်ဥက္ကာက ပြောကြားသည်။

PPSTအစည်းအဝေးကို ၂၀၁၈ခုနှစ် နိုဝင်ဘာလဆန်းပိုင်းတွင် ကျင်းပရန် သတ်မှတ်ခဲ့သော်လည်း ယင်းအဖွဲ့၏ခေါင်းဆောင်အဖြစ် တာဝန်ယူထားသော ကရင်အမျိုးသားအစည်းအရုံး (KNU) ဥက္ကဋ္ဌဗိုလ်ချုပ်ကြီး စောမူတူးဆေး အစည်းအဝေးသို့ တက်ရောက်နိုင်မှုမရှိသဖြင့် ရွှေ့ဆိုင်းထားခဲ့ရာ နှစ်လကျော်ကြာသည်အထိ အစည်းအဝေးမကျင်းပနိုင်ခဲ့ဟု ဆိုသည်။

PPST အစည်းအဝေးကို ခေါ်ယူကျင်းပပေးရန် KNU ဥက္ကဋ္ဌနှင့် PPST ဒုတိယအဖွဲ့ခေါင်းဆောင် ရှမ်းပြည် ပြန်လည်ထူထောင်ရေးကောင်စီ (RCSS) ဥက္ကဋ္ဌ ဗိုလ်ချုပ်ကြီးရွက်ဆစ်တို့ထံ ကျန်အဖွဲ့ဝင်များက နှစ်ကြိမ်မျှတောင်းဆိုခဲ့သော်လည်း ခေါ်ယူနိုင်မှုမရှိခဲ့ကြောင်း၊ ယခုသုံးကြိမ်မြောက် မေတ္တာရပ်ခံမှုမှုတစ်ဆင့် ပြည်ထောင်စုနေ့ဖြစ်သော ဖေဖော်ဝါရီ ၁၂ ရက်နေ့မှစကာ သုံးရက်အတွင်း သိသာသည့် အရွေ့တစ်ခုဖြစ်ပေါ်လာမည်ဟု မျှော်လင့်ကြောင်း ဗိုလ်မှူးကြီးခွန်ဥက္ကာက ပြောကြားသည်။

KNU နှင့် RCSS တို့သည် တရားဝင်အစည်းအဝေးများတွင် ပါဝင်မှုယာယီရပ်ဆိုင်းထားသော NCA လက်မှတ်ရေးထိုးထားသည့်အဖွဲ့များဖြစ်ကြောင်း၊ PPST အစည်းအဝေးတွင် ၎င်းတို့ပြန်လည်ပါဝင်လာရေးအတွက် အစိုးရအဖွဲ့နှင့်အလွတ်သဘောဆွေးနွေးနေသည်ဟု ဆိုသည်။ PPST အစည်းအဝေးခေါ်ယူနိုင်မှုမရှိခြင်းမှာ KNU တို့အနေဖြင့် လုပ်ငန်းစဉ်များနှင့်အလုပ်များနေခြင်း၊ KNUနှင့် RCSS နှစ်ဖွဲ့စလုံးက အစိုးရနှင့်တွေ့ဆုံဆွေးနွေးရန် စီစဉ်နေပြီး ဖေဖော်ဝါရီလအတွင်း၌ အစည်းအဝေးခေါ်ယူနိုင်ရေး ကိုကြိုးပမ်းမည်ဟု KNU အထွေထွေအတွင်းရေးမှူးချုပ် ပဒိုစောတာဒိုမူးက ပြောကြားသည်။ ၂၀၁၈ ခုနှစ် နိုဝင်ဘာလဆန်းပိုင်းတွင် ကျင်းပခဲ့သော KNU ဗဟိုကော်မတီအစည်းအဝေးတွင် PPST ၌ပါဝင်နေသော KNU အဖွဲ့မှ ကိုယ်စားလှယ် ဗိုလ်ချုပ်ကြီးစောမူတူးစေးဖိုးနေရာ၌ အထွေထွေအတွင်းရေးမှူးချုပ် ပဒိုစောတာဒိုမူးကို အစားထိုးရန် ဆုံးဖြတ်ခဲ့သည်ဟုဆိုသည်။

ပုသိမ်ကြီးမြို့နယ် ဆင်ကျွန်းကျေးရွာတွင် ရှော့ခ်မိသည်ဟု ယူဆရသည့် လင်းပိုင်တစ်ကောင်သေဆုံးနေ

မန္တလေးတိုင်းဒေသကြီး ပုသိမ်ကြီးမြို့နယ် ဆင်ကျွန်းကျေးရွာအရှေ့ဘက်ရှိ ဧရာဝတီမြစ်ကမ်းဘေးတွင် ဇန်နဝါရီ ၂၆ရက်နေ့၌ ရှော့ခ်တိုက်ငါးဖမ်းမှုကြောင့် ရှော့ခ်မိသည်ဟု ယူဆရသော လင်းပိုင်တစ်ကောင်မှာသေဆုံးခဲ့ကြောင်း မြန်မာနိုင်ငံဆိုင်ရာ သားငှက်ထိန်းသိမ်းရေးအဖွဲ့(WCS)မှ လင်းပိုင်ထိန်းသိမ်းရေးတာဝန်ခံဦးကျော်လှသိန်း က ပြောသည်။

ဆင်ကျွန်းကျေးရွာအရှေ့ဘက် ဧရာဝတီမြစ်ကမ်းဘေးရှိကိုင်းတောတွင် ပြင်ပဒဏ်ရာမရှိဘဲ သေဆုံးနေသော လင်းပိုင်တစ်ကောင်ကို တွေ့ရှိခဲ့ရကြောင်း၊ တွေ့ရှိချိန်တွင် အဆိုပါလင်းပိုင်မှာ ရေညှိများတက်နေပြီး ပုပ်ပွလျက်ရှိသည်ဟု ၎င်းက ဆိုသည်။

သေဆုံးခဲ့သည့် လင်းပိုင်မှာ အထီးဖြစ်ပြီး လုံးပတ် ၃ ပေ ၂လက်မနှင့် အရှည် ၆ ပေ ၆ လက်မခန့်ရှိကာ ၎င်းကိုမန္တလေးမြို့သို့ သယ်ဆောင်ပြီး မြေမြှုပ်ထားသည်ဟု ၎င်းကပြောသည်။ ၂၀၁၈ခုနှစ် ဖေဖော်ဝါရီလတွင် စစ်တမ်းကောက်ယူမှုအရ ဧရာဝတီလင်းပိုင်ကောင်ရေ ၇၆ ကောင်ရှိပြီး မေလ၊ ဇွန်လ၊ ဇူလိုင်လနှင့် နိုဝင် ဘာလတို့တွင် လင်းပိုင်တစ်ကောင်စီသေဆုံးသွားကြောင်း သိရသည်။

မျိုးသုန်းပျောက်ကွယ်လုနီးပါးဖြစ်နေသောလင်းပိုင်များမှာ ရှော့ခ်တိုက်ငါးဖမ်းဆီးမှုအပါအဝင် လူ့ပရောဂကြောင့် နှစ်စဉ်ပျမ်းမျှ ၂ ကောင်နှင့် ၅ကောင်အကြား သေဆုံးနေကြောင်း မန္တလေးတိုင်းဒေသကြီး ငါးလုပ်ငန်းဦးစီးဌာန တာဝန်ခံဦးဟန်ဝင်းကပြောကြားသည်။

ယခုကဲ့သို့ တရားမဝင်ရှော့ခ် တိုက်ငါးဖမ်းဆီးသူများကို လင်းပိုင်များရှိရာ မန္တလေး-ဗန်းမော်ဧရာဝတီမြစ်ကြောင်းတစ်လျှောက်ဖမ်းဆီးအရေးယူရာ၌ ၂၀၁၈ ခုနှစ်အတွင်းတွင် ၁၈ ဦး ကိုဖမ်းဆီးနိုင်ခဲ့ကြောင်း WCSမှ ထုတ်ပြန်ချက်အရ သိရသည်။

■

TRADE MARK CAUTION

Suzuki Motor Corporation, a company incorporated in Japan and having its office at 300 Takatsuka-cho, Minami-ku, Hamamatsu-shi, Shizuoka-Pref, Japan, is the Owner and Sole Proprietor of the following Trade Mark:-

SWIFT

Reg.No.IV/ 13843 /2018

Used in respect of "automobiles, motorcycles, all terrain vehicles, and the parts and fittings thereof".

Any fraudulent imitation or unauthorized use of the said Trade Mark or other infringements whatsoever will be dealt with according to law.

Khine Khine U, Advocate
LL.B, D.B.L, LL.M (UK)
For **Suzuki Motor Corporation**
#205/5, Thirimingalar Housing, Strand Rd., Yangon.
Dated. January 29, 2019

မော်တော်ယာဉ်တင်သွင်းရောင်းချခွင့် သက်တမ်းတိုးမထားသည့် အရောင်းစင်တာမှကားများ ယာဉ်နံပါတ်ထုတ်မပေး

မော်တော်ယာဉ်တင်သွင်းရောင်းချခွင့်လက်မှတ်ကို သက်တမ်းတိုးထားခြင်းမရှိသည့် ကားအရောင်းစင်တာများမှ ကားများကို မော်တော်ယာဉ်နံပါတ်ပြားထုတ်ပေးမည်မဟုတ်ကြောင်း ကုန်းလမ်းပို့ဆောင်ရေး ညွှန်ကြားမှု ဦးစီးဌာနမှ ထုတ်ပြန်ချက်အရ သိရသည်။

မော်တော်ယာဉ်အရောင်းပြခန်းမှတ်ပုံတင်လက်မှတ်သက်တမ်း ကုန်ဆုံးနေပါက သက်တမ်းတိုး ဆောင်ရွက်ပြီးမှသာ ယာဉ်မှတ်ပုံတင်ခြင်းများကို ဆောင်ရွက်ပေးမည်ဖြစ်ကြောင်း သိရသည်။

အရောင်းစင်တာအချို့သည် သက်တမ်းတိုးရန် ဝန်ကြီးဌာနမှ ချမှတ်ထားသော သတ်မှတ်ချက်များ လိုအပ်ချက်ရှိနေခြင်း၊ လုပ်ငန်းဆောင်ရွက်မှု မကောင်းခြင်းများကြောင့် အခွန်ပမာဏအလုံးအရင်းမသွင်းနိုင်ခြင်း၊ ကားအရောင်းအဝယ်နှင့်ပတ်သက်သည့် စာရင်းဇယားများမကောင်းခြင်းတို့ကြောင့် သက်တမ်းတိုးရန် အခက်အခဲရှိနေကြောင်း ကားအရောင်းစင်တာ လုပ်ငန်းရှင်တစ်ဦးထံမှ သိရသည်။

တချို့သောသူများမှာ အခွန်ကိုသေချာမသွင်းထားခြင်းကြောင့် လုပ်ငန်းမကောင်းသဖြင့် အခွန်ပမာဏကို မသွင်းနိုင်ကြောင်း တချို့မှာ စာရင်းဇယားအချက်အလက်များကို စည်းမျဉ်းစည်းကမ်း မပြည့်စုံခြင်းများကြောင့် သက်တမ်းတိုးရန် ခက်ခဲမြစ်ပေါ်လျက်ရှိကြောင်း သိရသည်။ ယင်းသို့ သက်တမ်းတိုးခြင်း မရှိသော မော်တော်ယာဉ်အရောင်းစင်တာများမှ မော်တော်ယာဉ်များဝယ်ယူမိပါက တင်သွင်းခွန်ဆောင်ထားသော်လည်း ကုန်းလမ်းပို့ဆောင်ရေးညွှန်ကြားမှုဦးစီးဌာနတွင် မှတ်ပုံတင်လုပ်ငန်း ဆောင်ရွက်နိုင်မည်မဟုတ်ကြောင်း သိရသည်။

ကမ္ဘောဇဘဏ်နာယကကို နိုင်ငံတော်သမ္မတက အထူးဂုဏ်ထူးဆောင်ဆု ချီးမြှင့်

နိုင်ငံတော်သမ္မတဦးဝင်းမြင့်က ကမ္ဘောဇဘဏ်နာယက ဦးအောင်ကိုဝင်းကို ၂၀၁၁-၂၀၁၂စည်းကြပ်နှစ်မှ ၂၀၁၇-၂၀၁၈ စည်းကြပ်နှစ်အထိ တစ်နိုင်ငံလုံးတွင် ပထမနေရာ၌ခုနစ်နှစ်ဆက်တိုက် ဝင်ငွေခွန် အများဆုံးထမ်းဆောင်မှုကြောင့် နိုင်ငံတော်သမ္မတက အထူးဂုဏ်ထူးဆောင်ဆုကို ချီးမြှင့်ခဲ့ကြောင်း သိရသည်။

နိုင်ငံတော်သမ္မတ၏ အိမ်တော်ဝင်းအတွင်းရှိ သဘင်ဆောင်တွင် ဇန်နဝါရီ ၂၄ ရက်နေ့တွင် ကျင်းပခဲ့သော အခွန်အများဆုံး ထမ်းဆောင်သူများကို ဂုဏ်ပြုဆုချီးမြှင့်ပွဲ၌ ယင်းကဲ့သို့ ပေးအပ်ခဲ့ကြောင်း သိရသည်။

၂၀၁၇-၂၀၁၈ စည်းကြပ်နှစ်အတွက် တစ်နိုင်ငံလုံးတွင် ပထမနေရာမှ ဝင်ငွေခွန်အများဆုံးထမ်းဆောင်ခဲ့သည့် ကမ္ဘောဇဘဏ်ကို နိုင်ငံတော်သမ္မတ ဦးဝင်းမြင့်က ဂုဏ်ပြုချီးမြှင့်ခဲ့ရာ ကမ္ဘောဇဘဏ်၏ အမှုဆောင်အရာရှိချုပ် ဒေါ်နမ်းလိုင်းခမ်းက လက်ခံရယူခဲ့ကြောင်း သိရသည်။

လည်ပတ်ရန်အန္တရာယ်အများဆုံးစာရင်း၌ ထည့်သွင်းခဲ့မှု Travel Weekly Asia မဂ္ဂဇင်း ပြန်လည်တောင်းပန်

မြန်မာနိုင်ငံသို့ သွားရောက်လည်ပတ်ရန် အန္တရာယ်အများဆုံး ၅နိုင်ငံစာရင်းသွင်းခဲ့မှုအပေါ် Travel Weekly Asia မဂ္ဂဇင်းအယ်ဒီတာအဖွဲ့မှ ပြန်လည်တောင်းပန်ခဲ့ကြောင်း မြန်မာနိုင်ငံခရီးသွားလုပ်ငန်းရှင်များအသင်းဥက္ကဋ္ဌ ဦးသက်လွင်တိုးက ပြောကြားသည်။

ဦးသက်လွင်တိုးက ယင်းသတင်းပါပြီးနောက် ဇူလိုင်ရီအတွင်း စာပို့ခဲ့ကြောင်း၊ ၎င်းတို့ဘက်မှ နှစ်နှာရီအတွင်း စာပြန်လည်ပေးပို့ခဲ့ကြောင်း၊ ယင်းသတင်းကိုရေးသားသူမှာ အမေရိကန်နိုင်ငံမှ လုံခြုံရေးနှင့် သက်ဆိုင်သည့် အကြံပေးအကဲတစ်ဦးဖြစ်ကြောင်း၊ မည်သည့်အချက်အလက်ဖြင့် ရေးသားကြောင်း ကိုမေးမြန်းမည်ဟုပါရှိကြောင်း၊ သတင်းအတွက် စိတ်မကောင်းဖြစ်မိကြောင်းပါရှိသည်ဟု ပြောကြားခဲ့သည်။

အရှေ့တောင်အာရှဒေသ များအတွင်း ခရီးသွားလာရန် အန္တရာယ်အများဆုံးနိုင်ငံများစာရင်းတွင် အာဖဂန်နစ္စတန်၊ ပါကစ္စတန်၊ ပါပူဝါးနယူးဂီနီ ဘင်္ဂလားဒေ့ရှ်နိုင်ငံများနှင့်အတူ မြန်မာနိုင်ငံကိုလည်း ဖော်ပြခဲ့ကြောင်းသိရသည်။

မြန်မာနိုင်ငံကို ရေးသားဖော်ပြချက်နှင့် ပတ်သက်၍ သက်ဆိုင်ရာမဂ္ဂဇင်းက မြန်မာနိုင်ငံအပေါ် လာရောက်လေ့လာပြီးမှ ပြန်လည်ရေးသားရန် မြန်မာ့ခရီးသွားလုပ်ငန်းရှင်များအသင်းမှ အကြံပြုပြောဆိုထားပြီး ယင်းဖိတ်ခေါ်မှုကို လည်းလက်ခံကြောင်း တာဝန်ရှိသူတစ်ဦးက တုံ့ပြန်ပြောကြားသည်ဟု သိရသည်။

ဟိုတယ်နှင့် ခရီးသွားလာရေးဝန်ကြီးဌာနအနေဖြင့် ဗီယက်နမ်နိုင်ငံတွင် ပြုလုပ်လျက်ရှိသည့် Asean Tourism Forum(ATF 2019) တွင် ယင်းရေးသားဖော်ပြမှုနှင့် ပတ်သက်၍ ပြန်လည်ဖြေရှင်းထားကြောင်း သိရသည်။ ၂၀၁၈ခုနှစ်အတွင်း မြန်မာနိုင်ငံသို့ နိုင်ငံခြားခရီးသွားဝင်ရောက်မှု ၃ ရာခိုင်နှုန်းကျော် မြင့်တက်ခဲ့ပြီးခရီးသွား ဧည့်သည် ၃ ဒသမ ၅သန်းကျော်ရှိကြောင်း သိရသည်။

ရန်ကုန်မြို့ပတ်ရထားစီးနင်းသူ ဦးရေ ယမန်နှစ်ကထက် သုံးသောင်းခန့် လျော့နည်း

ရန်ကုန်မြို့တွင် ရထားလမ်းနှင့် ဘူတာရုံများ အဆင့်မြှင့်တင်မှုများ လုပ်ဆောင်နေမှုကြောင့် မြို့ပတ်ရထားစီးနင်းသူဦးရေမှာ ယမန်နှစ်ကထက် သုံးသောင်းခန့် လျော့နည်းသွားကြောင်း မြန်မာ့မီးရထား တိုင်းအမှတ်(၇)မှ သိရသည်။

၂၀၁၈ခုနှစ်တွင် နေ့စဉ်မြို့ပတ်ရထားစီးနင်းသူ ကိုးသောင်းခန့်ရှိကြောင်း ယခု ၂၀၁၉ခုနှစ် ဇန်နဝါရီလတွင် နေ့စဉ်ရထားစီးနင်းသူမှာ ခြောက်သောင်းခန့်သာရှိကြောင်း သိရသည်။

မြန်မာ့မီးရထားအကြီးတန်းအရာရှိတစ်ဦးက ယခုအခြေအနေမှာ ရထားလမ်းပိုင်းများ အဆင့်မြှင့်တင်နေမှုကြောင့် ရထားစီးနင်းသူဦးရေ လျော့နည်းသွားခြင်းဖြစ်ကြောင်း၊ လက်ရှိတွင် ရထားစီးနင်းသူ ခြောက်သောင်းခန့်ရှိနေသည်ဟု သိရသည်။

ရန်ကုန်မြို့ပတ်ရထားလမ်းများမှာ သက်တမ်းကြာမြင့်နေခြင်း၊ ခရီးသည် စီးနင်းမှုပိုမိုများပြားလာခြင်း၊ ရန်ကုန်မြို့ ဖွံ့ဖြိုးတိုးတက်မှုနှင့်အတူ လိုက်လျောညီထွေမှုရှိစေရန် ရထားလမ်းများနှင့် ဘူတာရုံများကို အဆင့်မြှင့်တင်မှုများ ပြုလုပ်နေကြောင်း သိရသည်။

ရန်ကုန်တိုင်းဒေသကြီးအတွင်း RBE ရထားတွဲဆိုင်း ၂၃ ဆိုင်းဖြင့် တစ်ရက်လျှင် အခေါက်ရေ ၂၄၂ခေါက် ပြေးဆွဲပေးလျက်ရှိသည်ဟု သိရသည်။ ■

မြန်မာအမျိုးသမီးတစ်ဦးကို မူးယစ်မှုဖြင့် ထိုင်းနိုင်ငံ၌ သေဒဏ်ပေး

မူးယစ်ဆေး ရောင်းဝယ်မှုများမှရရှိသည့် ငွေမည်းများကို ငွေဖြူပြုလုပ်မှုဖြင့် အသက် ၄၃နှစ်အရွယ် မြန်မာအမျိုးသမီးတစ်ဦးကို ထိုင်းတရားရုံးက သေဒဏ်ချမှတ်ကြောင်း သိရသည်။

ဘန်ကောက်မြို့တွင် မြန်မာလုပ်သားများအရေး ဆောင်ရွက်ပေးလျက်ရှိသည့် ဦးစောမောင်က ၎င်းအမျိုးသမီးကို ဖမ်းဆီးထားသည်မှာ လွန်ခဲ့သောကြာမြင့်နေပြီဖြစ်ကြောင်း၊ ၎င်းအမျိုးသမီးကို မူးယစ်ဆေးဝါးရောင်းဝယ်မှု၊ ငွေမည်းများကို ငွေဖြူပြုလုပ်မှုများကြောင့် သေဒဏ်အပြစ်ပေးခြင်းဖြစ်ကြောင်း ပြောကြားသည်။

ထိုင်းမူးယစ်နှိမ်နင်းရေး ရဲတပ်ဖွဲ့က မူးယစ်ဆေးဝါးဝယ်ယူသူ အသွင်ယူကာ ၎င်းမြန်မာအမျိုးသမီးပါဝင်သည့် မူးယစ်ဆေးဝါးဂိုဏ်းကို ဝင်ရောက်စီးနင်းခဲ့ကြောင်း သိရသည်။

အဆိုပါ မြန်မာအမျိုးသမီးသည် ထိုင်းနိုင်ငံတွင် ဆေးကုသရန် ခရီးထွက်လာခဲ့ပြီး နိုင်ငံခြားငွေလဲလှယ်သည့် လုပ်ငန်းကို လုပ်ကိုင်နေသူဖြစ်ကြောင်း၊ မူးယစ်ဆေးဝယ်ယူရန် ထိုင်းဘတ်ငွေ ၁၃ ဒသမ ၅ သန်းကို ၎င်းအမည်ဖြင့် ဖွင့်ထားသည့်ဘဏ်စာရင်းသို့ မူးယစ်ဂိုဏ်းတစ်ခုမှ ငွေလွှဲပေးခဲ့ကြောင်း ထိုင်းရဲတပ်ဖွဲ့က စစ်ဆေးတွေ့ရှိရသည်ဟု ဆိုသည်။

မူးယစ်ဆေးဝါး ရောင်းဝယ်မှုမှ ရရှိသည့် ငွေများကို ရွှေဆိုင်နှင့် ဟိုတယ်လုပ်ငန်းများ ဖွင့်လှစ်ကာ ငွေမည်းများကို ငွေဖြူလုပ်မှုကြောင့် သေဒဏ်ပေးခြင်းဖြစ်ကြောင်း သိရသည်။ ■

www.free4readers.com

PHOTO NEWS

တရုတ်သိပ္ပံပညာရှင်တွေဖန်တီးတဲ့ ကလုန်းမျောက်ငယ် ၅ ကောင်

တရုတ်နိုင်ငံ Chinese Academy of Sciences က တရုတ်ပညာရှင်တွေ ဖန်တီးထားတဲ့ ကလုန်းမျောက်ငယ် ၅ ကောင်ရဲ့ပုံကို ဖော်ပြထားပါတယ်။ အသက်ငယ်ရွယ်တဲ့ မျောက်ထီးတစ်ကောင်ရဲ့ ဖိုင်ဘရိုဘလပ်ဆဲတွေကို အသုံးပြုပြီးတော့ သူနဲ့တစ်ထေရာတည်းတူတဲ့ ကိုယ်ပွား ၅ ကောင် ပြုလုပ်ယူခဲ့တာပါ။

သူတို့ကို ဆေးပညာဆိုင်ရာ သုတေသနစမ်းသပ်မှုတွေမှာ အသုံးပြုဖို့ရည်ရွယ်ချက်နဲ့ ထုတ်လုပ်ခဲ့တာဖြစ်ပါတယ်။ တရုတ်သိပ္ပံပညာရှင်တွေဟာ ၂၀၁၇ ခုနှစ်အကုန်လောက်တုန်းကလည်း Zhong Zhong နဲ့ Hua Hua ဆိုတဲ့ ကလုန်းမျောက်ငယ်နှစ်ကောင်ပြုလုပ်ဖန်တီးခဲ့ပါသေးတယ်။ ဆေးသုတေသနလုပ်ငန်းတွေမှာ အသုံးပြုဖို့ရည်ရွယ်ချက်နဲ့ ကလုန်းမျောက် ၅ ကောင် ထုတ်လုပ်တာကတော့ အခုပထမအကြိမ်ဖြစ်ပါတယ်။

နေ့စဉ်လှုပ်ရှားမှု ဦးနှောက်တည်ဆောက်ပုံ ဇီဝရုပ်ဖြစ်ပျက်နှုန်း စတာတွေမှာ လူနဲ့အများကြီးကွာခြားတဲ့ ကြွက်ကိုစမ်းသပ်လေ့လာတာထက်၊ ခန္ဓာကိုယ်တွင်းဇီဝကမ္မဖြစ်စဉ်တွေမှာ လူနဲ့ပိုမိုနီးစပ်တဲ့ မျောက်တွေကို စမ်းသပ်လေ့လာတာက ပိုအကျိုးရှိမယ်လို့ သိပ္ပံပညာရှင်တွေက ပြောပါတယ်။

အကန်ခံရလည်း မပြိုတဲ့ခွေးစက်ရုပ်

ဆွစ်ဇာလန်နိုင်ငံက သုတေသနပညာရှင်တွေက သူတို့တီထွင်တဲ့ ခွေးစက်ရုပ် ANYmal ထူးခြားချက်ကို ဗီဒီယိုရိုက်ပြီးထုတ်လွှင့်ပြသခဲ့ပါတယ်။ ဘယ်လောက်ပဲအကန်ခံရပါစေ ANYmal ဟာ အေးအေးဆေးဆေးပြန်ထနိုင်ပါတယ်။ လဲကျသွားရင် လိမ့်ပြီးပြန်ထနိုင်တဲ့ AI (အသိဉာဏ်အတု) ထည့်သွင်းထုတ်လုပ်ထားတဲ့အတွက်၊ လဲကျတာတို့၊ လိမ့်ကျတာတို့ကို ANYmal က မမှုဘူးလို့ ဆွစ်ဇာလန် ပညာရှင်တွေက ပြောပါတယ်။ လှေကားတက်ရင်းနဲ့ လိမ့်ကျသွားရင်လည်းအေးအေးဆေးဆေးပဲ ပြန်ထနိုင်တာတွေ့ရပါတယ်။ တိရစ္ဆာန်စက်ရုပ်တွေမှာ ဒီလိုပြန်ထနိုင်တဲ့ စွမ်းရည်ထည့်သွင်းထုတ်လုပ်ထားတာ အရင်က မရှိဖူးသေးဘူးလို့ဆိုပါတယ်။ ANYmal ဟာ မြေအောက်ဥမင်လိုဏ်ခေါင်းတွေထဲကိုလည်း ဝင်ရောက်နိုင်ပါတယ်။ ပစ္စည်းတွေသယ်မရင်း လှေကားတက်နိုင်တဲ့အတွက် ဆောက်လုပ်ရေးလုပ်ငန်းမှာ အသုံးဝင်မှာဖြစ်သလို၊ တောထဲမှာ၊ တောင်ပေါ်မှာ ကယ်ဆယ်ရေးလုပ်ဆောင်ဖို့လည်း အသုံးဝင်မှာ ဖြစ်ပါတယ်။ ဒါတင်မကပါဘူး။ အခြားဂြိုဟ်ကိုစေလွှတ်ပြီးတော့ စူးစမ်းလေ့လာရေးလုပ်ခိုင်းလို့လည်း ရပါတယ်။

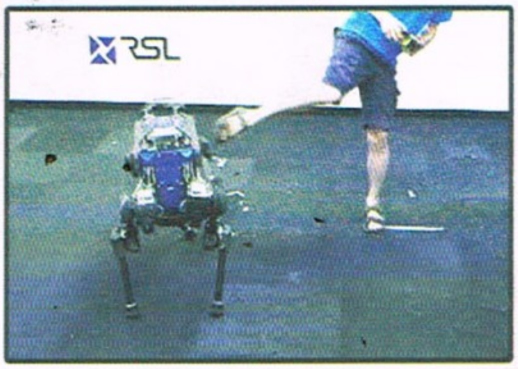

ကုန်း ရေ နှစ်တွေသွားစူပါကား

ပုံမှာဖော်ပြထားတာက ဩစတြေးလျနိုင်ငံ မဲလ်ဘုန်းမြို့ မိုနက်ရှ်တက္ကသိုလ်က ဘေချန်နန်ရေးဆွဲတဲ့ ကားဒီဇိုင်းသစ်ဖြစ်ပါတယ်။ ဘေချန်နန်က သူဒီဇိုင်းထုတ်ထားတဲ့ ကုန်းရေနှစ်တွေသွားစူပါကားကို Amphi X လို့ အမည်ပေးထားပါတယ်။ ပေါင် ၂,၅ သန်းနဲ့ရောင်းချမယ့် Amphi X ကို ဝယ်ယူပိုင်ဆိုင်ထားမယ်ဆိုရင် ကုန်းလမ်းမှာ ယာဉ်ကြောပိတ်ဆို့တဲ့အခါ ရေလမ်းက လှည့်သွားနိုင်ပါလိမ့်မယ်။ သမားရိုးကျ ကုန်းရေနှစ်တွေသွားယာဉ်တွေဟာ ယန္တရားဆန်တဲ့ပုံစံမျိုးရှိကြတာများပါတယ်။

အခု Amphi X ကတော့ ပေါ့ပါးသွက်လက်ပြီး နေ့စဉ်ဘဝထဲမှာ လက်တွေ့အသုံးပြုနိုင်မယ့်ပုံစံမျိုးပါ။ မြေပြင်မှာ ၁ နာရီကို ၂၆၀ မိုင်နှုန်း၊ ရေပေါ် မှာ ၁ နာရီမိုင် ၉၀ နှုန်းနဲ့ သွားနိုင်ပါမယ်။ ၁ နာရီမိုင်နှုန်း သုညကနေ ၆၀ ရောက်အောင်မြင့်တင်ဖို့အတွက် ၂.၄ စက္ကန့်ပဲကြာပါမယ်။

ရေပြင်မှာသွားတော့မယ်ဆိုရင် ကားဘီးတွေဟာ အထဲကိုခေါက်ဝင်သွားပါမယ်။ ထူးခြားတဲ့ တာယာဒီဇိုင်းကြောင့် ဘယ်မြေပြင်အနေအထားမျိုးမဆို သွားလာနိုင်မယ်လို့ဆိုပါတယ်။

ဩစတြေးလျတိုက်ကိုတွေ့ရှိခဲ့သူ ဗိုလ်ကြီး Matthew Flinders ရဲ့ ရုပ်ကြွင်းတူးဖော်တွေ့ရှိ

ဗြိတိန်နိုင်ငံ လန်ဒန်မြို့တော် ရဲ့ယူစတန်ဘူတာရုံအနီးက စိန့်ဂျိမ်းဥယျာဉ်ထဲမှာ တူးဖော်တွေ့ရှိရတဲ့ အခေါင်းတစ်ခုထဲကရုပ်ကြွင်းဟာ ဗြိတိသျှတော်ဝင်ရေတပ်ဗိုလ်ကြီး Matthew Flinders ရဲ့ ရုပ်ကြွင်းဖြစ်ကြောင်း ရှေးဟောင်းသုတေသီတွေက အတည်ပြုခဲ့ပါတယ်။ ဗိုလ်ကြီး Matthew Flinders ဆိုတာ ဩစတြေးလျ တိုက်ကြီးကိုတွေ့ရှိခဲ့တဲ့ ပထမဆုံးဗြိတိသျှလူမျိုးပါ။ သူ့ရဲ့အလောင်းကို ၁၈၁၄ ခုနှစ် ဇူလိုင်လ ၂၃ ရက်နေ့မှာ မြှုပ်နှံသင်္ဂြိုဟ်ခဲ့တာဖြစ်တယ်လို့ သိရပါတယ်။ ဗိုလ်ကြီး Matthew Flinders ဟာ ပင်လယ်သမုဒ္ဒရာထဲမှာ ရွက်လွှင့်သွားလာရင်း တစ်နေ့မှာသူရောက်ရှိ ဆိုက်ကပ်မိတဲ့ ကုန်းမြေဟာမခန့်မှန်းနိုင်လောက် အောင်ကြီးမားကျယ်ပြန့်တာကိုတွေ့ရပါတယ်။ ဒါဟာတိုက်ကြီးတစ်တိုက်ဖြစ်တယ်ဆိုတာကို ၁၈၀၂-၁၈၀၃ ခုနှစ်မှာ အတည်ပြုနိုင်ခဲ့ပါတယ်။

ဗိုလ်ကြီး Matthew Flinders ကို ဂုဏ်ပြုတဲ့အနေနဲ့ သူ့အမည်နဲ့ မှည့်ခေါ်ထားတဲ့မြို့ ဘူတာရုံ၊ လမ်း၊ ရင်ပြင်စတာတွေ ဩစတြေးလျနိုင်ငံမှာ အများကြီးရှိပါတယ်။ ဩစတြေးလျတိုက်ကို ဗြိတိသျှရေတပ်ပထမဆုံးအကြိမ် ဆိုက်ရောက်လာတဲ့နေ့ကို ဩစတြေးလျ နေ့လို့ခေါ်ဝေါ်ပြီး အများပြည်သူအားလပ်ရက်အဖြစ် သတ်မှတ်ထားခဲ့ပါတယ်။ တိုက်ဆိုင်တယ်လို့ ဆိုရမယ့်အချက်ကတော့ အခုလို Matthew Flinders ရဲ့ အရိုးစုကို ပြန်လည်တွေ့ရှိခဲ့တဲ့နေ့ဟာ ဩစတြေးလျနေ့မတိုင်မီ အကြိုနေ့ဖြစ်နေတဲ့အချက်ပါ။

www.free4readers.com

ဗင်နီဇွဲလားပြဿနာကိုအကြောင်းပြု၍ အင်အားကြီးနိုင်ငံတို့ခဲခင်း

၂၀၁၈ခုနှစ် မေလထဲတွင် ဗင်နီဇွဲလားနိုင်ငံ၌ ကျင်းပခဲ့သော ရွေးကောက်ပွဲသည်မသမာမှုများနှင့် ပြည့်နှက်နေခဲ့သည်ဟု လူအများစုက ယုံကြည်ကြသည်။ ထိုရွေးကောက်ပွဲမှ ရရှိသောအဖြေများသည် တရားမဝင်ကြောင်း ဗင်နီဇွဲလားအမျိုးသားလွှတ်တော်က ယခုနှစ်ဆန်းစတွင် ကြေညာခဲ့သည်။ အတိုက်အခံခေါင်းဆောင် ဂျူယန်ဂွေးဒိုးအား ယာယီသမ္မတအဖြစ် လူအများစုက တင်မြှောက်လိုကြသည်။

ဗင်နီဇွဲလားပြည်သူများစွာ တို့လမ်းပေါ် ထွက်ဆန္ဒပြကြသည်။ သမ္မတနီကိုလတ်မာဒူရိုအား ဖြုတ်ချပြီး အတိုက်အခံခေါင်းဆောင် ဂျူယန်ဂွေးဒိုးအား သမ္မတအသစ်အဖြစ် တင်မြှောက်လိုသောအုပ်စုနှင့် လက်ရှိသမ္မတမာဒူရိုအား ဆက်လက်ထောက်ခံလိုသော အုပ်စုဟူ၍ ကမ္ဘာ့နိုင်ငံများအကြား အုပ်စုကွဲပြားလာခဲ့သည်။

အမေရိကန်၊ ဗြိတိန်နှင့် အမေရိကနိုင်ငံအများစုက သမ္မတမာဒူရို ကိုဖြုတ်ချပြီး အတိုက်အခံခေါင်းဆောင် ဂျူယန်ဂွေးဒိုးအား သမ္မတသစ်အဖြစ် တင်မြှောက်လိုကြသည်။ ရုရှား၊ တရုတ်နှင့် အခြားနိုင်ငံအနည်းငယ်တို့ကမူ သမ္မတမာဒူရိုအား ဆက်လက်ထောက်ခံလိုကြသည်။ ထို့ဖြစ်ရာသဘောထားချင်းဆန့်ကျင်နေသော အင်အားစုတို့အကြား တင်းမာမှုမြင့်တက်လာမည့်အသွင်ရှိနေသည်။ ဗင်နီဇွဲလားပြဿနာကို အကြောင်းပြု၍ ကမ္ဘာ့အင်အားကြီးနိုင်ငံတို့အချင်းချင်းပဋိပက္ခဖြစ်ကာ တိုက်ခိုက်ကြမည့်အခြေအနေအထိ ဖြစ်ပေါ်လာနိုင်သည်ကို တွေ့မြင်နေရသည်။

ဤသို့သောအခြေအနေတွင် ဂျူယန်ဂွေးဒိုးက ၎င်းကိုယ်၎င်း သမ္မတအဖြစ် ဇန်နဝါရီ၂၃ရက်နေ့တွင် ကြေညာခဲ့သည်။ ဗြိတိန်နိုင်ငံခြားရေးဝန်ကြီးဌာနက

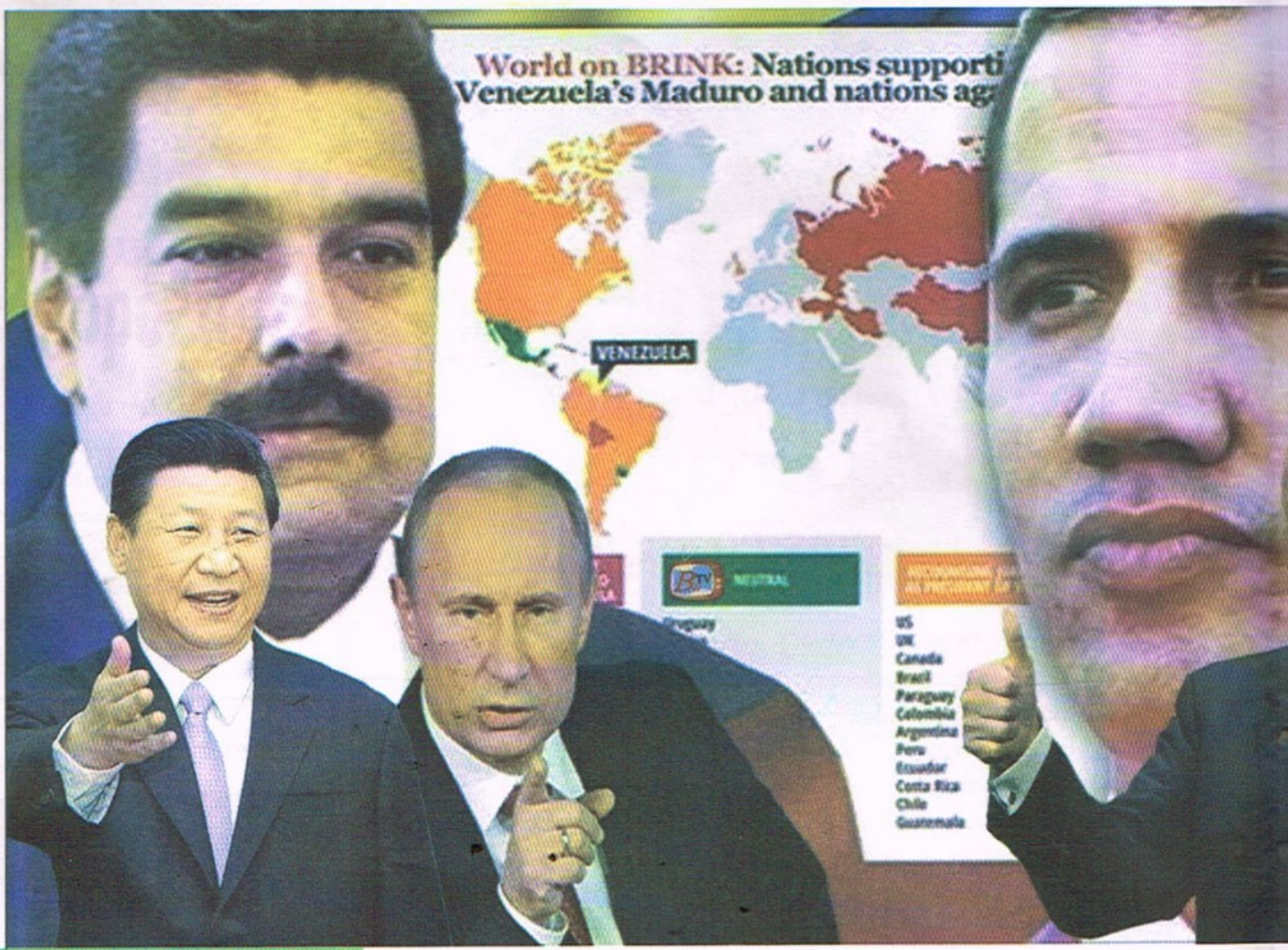

ဂျူယန်ဂွေးဒိုးသည် ဗင်နီဇွဲလားပြည်သူတို့အား ဦးဆောင်မှုပေးနိုင်မည့်ခေါင်းဆောင်အစစ်အမှန်ဖြစ်သည်ဟု ထုတ်ပြန်ပြောဆိုခဲ့သည်။ ၂၀၁၈ခုနှစ် ဗင်နီဇွဲလား ရွေးကောက်ပွဲသည် လွတ်လပ်မှု၊ တရားမျှတမှုတို့လုံးဝကင်းမဲ့ခဲ့သည်ဟု ဗြိတိန်ဝန်ကြီးချုပ်ထရီဆာမေ၏ ပြောခွင့်ရပုဂ္ဂိုလ်က တရားဝင် ပြောဆိုခဲ့သည်။

ရုရှားအစိုးရကမူ ၎င်း၏ခိုင်မြဲသော မဟာမိတ်ဖြစ်သည့်နီကိုလက်မာဒူရိုကိုသာ ဆက်လက်ထောက်ခံနေဆဲဖြစ်သည်။ တရုတ်အစိုးရ၏ သဘောထားမှာလည်း ရုရှားအစိုးရနှင့်ထပ်တူပင် ဖြစ်သည်။ ဗင်နီဇွဲလားစီးပွားရေးအကြီး အကျယ်ချွတ်ခြုံနေချိန်တွင် တရုတ်နှင့်ရုရှားတို့က ကာရာကတ်အစိုးရအား ဒေါ်လာဘီလီယံချီသော ငွေကြေးများ ချေးငှားခဲ့သည်။ မော်စကိုအစိုးရသည် ဗင်နီဇွဲလားတပ်မတော်နှင့်

မြို့လယ်ကောင် လုံးချင်း ခြောက်ထပ်တိုက် ငှားမည်

ဗိုလ်ချုပ်လမ်း၊ အိုးအိမ်ရုံးအနီး

ပေ (20 x 55')၊

လုံးချင်းခြောက်ထပ်တိုက်၊ ညှိနှိုင်းဈေး။

ဘဏ် (သို့မဟုတ်) အာမခံရုံးများဖွင့်ရန်သင့်တော်သည့် လမ်းမတန်း၊ နေရာကောင်း။

Ph: 09777888689, 09777887899

www.free4readers.com

တော့မည်လော

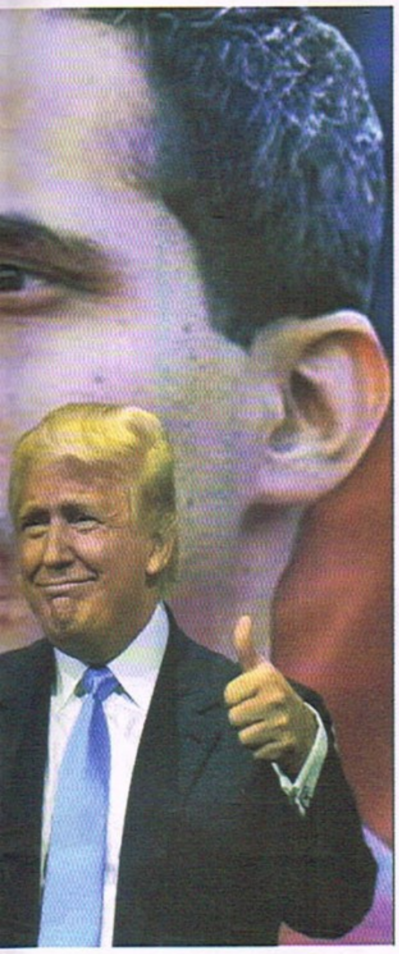

ရေနံတူးဖော်ရေးလုပ်ငန်းတို့အားလည်း မကြာခဏ ကူညီထောက်ပံ့ခဲ့သည်။

ဗင်နီဇွဲလားနိုင်ငံ၏လက်ရှိ တရားဝင် သမ္မတ မာဒူရိုအား ဖြုတ်ချရန် အမေရိကန်အစိုးရကြိုးစားနေသည်ဟု လည်းကောင်း၊ ဆူပူဆန္ဒပြသူများကို အမေရိကန်အစိုးရထောက်ခံအားပေးနေသည်ဟုလည်းကောင်း ရုရှားအစိုးရက ဇန်နဝါရီလ ၂၄ရက်နေ့တွင် စွပ်စွဲပြောဆိုခဲ့သည်။ ကရင်မလင်ပြောခွင့်ရပုဂ္ဂိုလ် ဒီထရီပက်စကော့က ဗင်နီဇွဲလားပြည်တွင်းရေးတွင် ဝင်ရောက်စွက်ဖက်ခြင်းသည်အပြည်ပြည်ဆိုင်ရာဥပဒေကိုချိုးဖောက်ရာရောက်ကြောင်း ပြောဆိုသည်။ ၎င်းက ဆက်လက်၍ပြောဆိုရာတွင် ယခုအချိန်ထိမူဗင်နီဇွဲလားသမ္မတက စစ်ရေးအကူအညီတောင်းခံခြင်းမရှိသေးကြောင်း၊ အကယ်၍တောင်းခံလာပါက မည်သို့တုံ့ပြန်မည်ဆိုသည်ကို မိမိမပြောလိုကြောင်း၊ နီကိုလက်မာဒူရိုကိုသာ တရားဝင်သမ္မတအဖြစ် အသိအမှတ်ပြုကြောင်းထည့်သွင်းပြောကြားခဲ့သည်။

ရုရှားနိုင်ငံခြားရေးဝန်ကြီးဌာနကလည်း ဗင်နီဇွဲလားအရေးနှင့် ပတ်သက်၍ ကြေညာချက်တစ်ရပ်ထုတ်ပြန်ခဲ့သည်။ ယင်းကြေညာချက်တွင် နိုင်ငံတစ်ခု၏ပြည်တွင်းရေး၌ ပြည်ပအင်အားစုများ ဝင်ရောက်စွက်ဖက်လာပါက သွေးမြေကျမှုများဖြစ်ပွားရန် ပိုမိုနီးစပ်ကြောင်းရေးသားထားပြီး ယခုဗင်နီဇွဲလားအရေးတွင် လုံးဝစွက်ဖက်ခြင်းမပြုရန် ဝါရှင်တန်အစိုးရအား သတိပေးထားသည်။

နိုင်ငံတစ်ခုတွင် ပြည်တွင်းရေးမငြိမ်မသက်ဖြစ်ပြီး အစိုးရဆန့်ကျင် ရေးဆန္ဒပြမှုများဖြစ်ပွားလာပြီဆိုပါက အမေရိကန်ဝင်၍သူ့ရဲကောင်းလုပ်လေ့ရှိကြောင်း၊ ပြည်သူလူထုမနှစ်သက်တော့သော အစိုးရကိုဖြုတ်ချပြီး အစိုးရသစ်တစ်ခုခန့်အပ်ကာ ထိုနိုင်ငံ၏ကံကြမ္မာကို ဖန်တီးပေးရန် ၄တ်ဝင်စွက်ဖက်သော မဟာဗျူဟာကို အမေရိကန်ကျင့်သုံးလာခဲ့သည်မှာကြာပြီဖြစ်ကြောင်း ဗင်နီဇွဲလားတွင်ထိုကဲ့သို့ပြုလုပ်ပါက ဆိုးရွားသော နောက်ဆက်တွဲများစွာ ဖြစ်ပေါ်လာလိမ့်မည်ကို ဝါရှင်တန်အစိုးရအားသတိပေးလိုကြောင်းစသည်ဖြင့် ရုရှားနိုင်ငံခြားရေးဝန်ကြီးဌာနက ရေးသားဖော်ပြထားသည်။

မြမြသန်း

သူလျှိုလုပ်မှုဖြင့် ဩစတြေးလျစာရေးဆရာ တရုတ်လေဆိပ်တွင်ဖမ်းဆီးခံရ

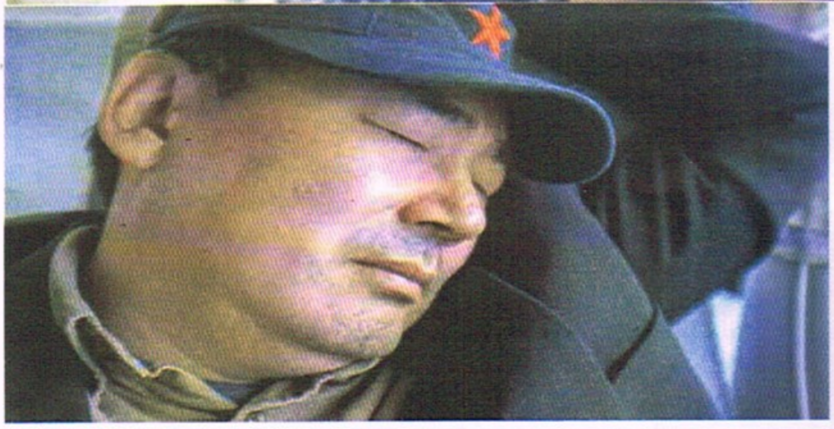

အသက်၅၃နှစ်အရွယ် ဩစတြေးလျစာရေးဆရာ ယန်ဟန်ဂျွန်အား တရုတ်နိုင်ငံတောင်ပိုင်း Guangzhou Baiyun အပြည်ပြည်ဆိုင်ရာလေဆိပ်တွင် ဇန်နဝါရီ ၁၉ရက်နေ့က ဖမ်းဆီးထိန်းသိမ်းလိုက်ကြောင်း တရုတ်အစိုးရအာဏာပိုင်က တရုတ်နိုင်ငံရှိ ဩစတြေးလျသံရုံးသို့ အကြောင်းကြားခဲ့သည်။

တရုတ်သံတမန်တစ်ဦးအဖြစ် ယခင်အမှုထမ်းခဲ့ဖူးသူ စုံထောက်ဝတ္ထုရေးဆရာယန်ဟန်ဂျွန် အမေရိကန်ပြည်ထောင်စုနယူးယောက်မြို့မှ တရုတ်နိုင်ငံ Guangzhou Baiyun အပြည် ပြည်ဆိုင်ရာလေဆိပ်သို့ ဇနီး၊ သမီးတို့နှင့်အတူရောက်ရှိလာပြီးနောက် ရှန်ဟိုင်းမြို့သို့ဆက်လက်ထွက်ခွာရန် စီစဉ်ထားခဲ့သည်။ ရှန်ဟိုင်းမြို့သို့ထွက်ခွာမည့် လေယာဉ်ပေါ်သို့ မတက်ရသေးမီ ယန်ဟန်ဂျွန်အား တရုတ်ရဲတပ်ဖွဲ့ဝင်၁၀ဦးက ဖမ်းဆီးခဲ့ခြင်းဖြစ်သည်။

ယင်းလေဆိပ်တွင် ၁၂ နာရီ ခန့်ကြာအောင် စစ်ဆေးမေးမြန်းပြီးနောက် ယန်ဟန်ဂျွန်အား ဘေကျင်းမြို့ သို့ခေါ်ဆောင်သွားပြီး အကျယ်ချုပ်ချထားသည်ဟု နောက်ဆုံးသတင်းများအရ သိရသည်။ သူလျှိုလုပ်မှုဖြင့် ၎င်းအား တရားစွဲဆိုမည်ဖြစ်သည်ဟုလည်း သိရသည်။

ယခုကဲ့သို့သော ကိစ္စမျိုးတွင် ပွင့်လင်းမြင်သာစွာနှင့် တရားမျှတစွာ ဆုံးဖြတ်ဆောင်ရွက်ရန် လိုအပ်သည်ဟု ဩစတြေးလျနိုင်ငံခြားရေးဝန်ကြီး Marise Payne က ဆိုသည်။ သူမက ယခု အမှုနှင့်ပတ်သက်သော အသေးစိတ်ကိုမူ ထုတ်ဖော် ပြောဆိုခြင်းမပြုပေ။ သို့ရာတွင် ကနေဒါနိုင်ငံသား နှစ်ဦးအား ဘေကျင်းအစိုးရဖမ်းဆီးထိန်းသိမ်းခဲ့ခြင်း အပေါ် ဩစတြေးလျအစိုးရက ဝေဖန်ပြောဆိုခဲ့မှုနှင့်မပတ်သက်ဟု Marise Payne က ပြောကြားသည်။

မြမြသန်း

PHOTO NEWS

အစားထိုးသားအိမ်ကနေမွေးဖွားတဲ့ ကမ္ဘာ့ ၁၄ ယောက်မြောက်ကလေး

တရုတ်နိုင်ငံ Shaanxi ပြည်နယ်မှာနေတဲ့ အသက် ၂၆ နှစ်အရွယ် အမျိုးသမီးငယ် ယန်ဟွာဟာ ခွဲစိတ်မှုခံယူထည့်သွင်းထားတဲ့ အစားထိုးသားအိမ်မှာ ကိုယ်ဝန်ဆောင်ခဲ့ပြီးတော့ ကျန်းမာတဲ့ကလေးငယ်ကို အောင်မြင်စွာမွေးဖွားနိုင်ခဲ့ပါတယ်။ အမျိုးသမီးငယ်ယန်ဟွာမှာ မျိုးဥအိမ်တွေပါရှိပေမယ့် သားအိမ်တော့ ပါမလာခဲ့ပါဘူး။ သူမဟာ အသက် ၂၂ အရွယ်မှာ သားအိမ်အစား ထိုးခွဲစိတ်မှုခံယူခဲ့ပါတယ်။ ဆရာဝန်တွေက အသက် ၄၃ နှစ်အရွယ် မိခင်ဖြစ်သူဆီက သားအိမ်ကို ခွဲစိတ်ထုတ်ယူပြီး ယန်ဟွာရဲ့ခန္ဓာကိုယ်ထဲမှာ ထည့်သွင်းပေးခဲ့ပါတယ်။ ၂၀၁၅ ခုနှစ် နိုဝင်ဘာလမှာပြုလုပ်တဲ့ အဲဒီခွဲစိတ်မှုဟာ တရုတ်နိုင်ငံရဲ့ ပထမဆုံး သားအိမ်အစားထိုးခွဲစိတ်မှုပါ။

ယန်ဟွာဟာ အစားထိုးသားအိမ်ထဲမှာ ကိုယ်ဝန်လွယ်ထားခဲ့ပါတယ်။ ကိုယ်ဝန်လွယ်ပြီး ၃၃ပတ် ကြာတဲ့အခါမှာ ဆီဇေးရီးယန်းဆက်ရှင်နည်းနဲ့ ခွဲစိတ်ပြီး ကလေးကိုဆရာဝန်တွေက အောင်မြင်စွာ မွေးဖွားပေးခဲ့ပါတယ်။ အခုလိုအစားထိုးသားအိမ်ကနေ ကလေးအောင်မြင်စွာမွေးဖွားနိုင်တာဟာ တရုတ်နိုင်ငံမှာ ပထမအကြိမ်ဖြစ်ပေမယ့်၊ တကမ္ဘာလုံးအနေနဲ့ဆိုရင်တော့ ၁၄ ကြိမ်မြောက်ဖြစ်ပါတယ်။

သားအိမ်အစားထိုးခွဲစိတ်မှုအနေနဲ့ဆိုရင် ကမ္ဘာ့ဆေးပညာသမိုင်းမှာ ပထမဆုံးသားအိမ် အစားထိုး ခွဲစိတ်မှုကို သက္ကရာဇ် ၂၀၀၀ ပြည့်နှစ်တုန်းက ဆော်ဒီအာရေဗျနိုင်ငံမှာ ပြုလုပ်ခဲ့ပါတယ်။ အသက် ၂၆ နှစ်အရွယ် အမျိုးသမီးမှာထည့်သွင်းထားတဲ့အစားထိုးသားအိမ်ကို နောက်သုံးလအကြာမှာ ပြန်လည်ခွဲစိတ်ထုတ်ပစ်ခဲ့ရတာမို့ မအောင်မြင်ခဲ့ဘူးလို့ ဆိုနိုင်ပါတယ်။ ဒါပေမယ့် ၂၀၁၁ ခုနှစ်မှာတူရကီနိုင်ငံမှာ ပြုလုပ်တဲ့ သားအိမ်အစားထိုးခွဲစိတ်မှုကတော့ အောင်မြင်ခဲ့ပါတယ်။ အဲဒီနောက် နှစ်နှစ်ကြာတဲ့အခါ ဆွီဒင်နိုင်ငံက အမျိုးသမီး ၉ ဦးတို့မှာပြုလုပ်တဲ့ သားအိမ်အစားထိုးခွဲစိတ်မှုတွေဟာလည်း အောင်မြင်ခဲ့ပါတယ်။

ဆိုနီရဲ့ ခွေးစက်ရုပ်သစ် Aibo

ခွေးစက်ရုပ်တွေ ထုတ်လုပ်လာခဲ့တဲ့ ဆိုနီကုမ္ပဏီဟာ အခုတစ်ခါ တစ်အိမ်လုံးကိုစောင့်ရှောက်မှုပေးနိုင်တဲ့ ခွေးစက်ရုပ်ကို ထုတ်လုပ်လိုက်ပြန်ပါပြီ။ ဆိုနီရဲ့နောက်ဆုံးထုတ် Aibo ခွေးစက်ရုပ်ဟာ ခွေးပေါက်စလေးအရွယ်လောက်ရှိပါတယ်။ သူဟာ တစ်အိမ်လုံးအနှံ့ လျှောက်သွားပြီးတော့ မိသားစုဝင်တွေ၊ ကလေးတွေနဲ့ အိမ်မွေးတိရစ္ဆာန်တွေကိုပါ ပိုင်ရှင်အိမ်မှာမရှိခိုက် စောင့်ရှောက်မှုပေးမှာပါ။ ပိုင်ရှင်က သတ်မှတ်ပေးထားတဲ့ အချိန်ဇယားအတိုင်း သူကြည့်ရမှာတွေကို လိုက်ကြည့်ပြီးတော့ တွေ့ရှိချက်ကို Aibo က ပိုင်ရှင်ဆီသတင်းပေးပို့ပါမယ်။

Aiboမှာ ကင်မရာတွေ တပ်ဆင်ထားပြီး၊ AI ထည့်သွင်းထုတ်လုပ်ထားတဲ့အပြင်၊ သူ့ကိုအင်တာနက်နဲ့ ချိတ်ဆက်ပြီးတော့လည်း အသုံးပြုနိုင်ပါတယ်။ နောက်ဆုံးပေါ်နည်းပညာသုံး ထုတ်လုပ်ထားတဲ့ LED မျက်လုံးတွေအပြင် နှာခေါင်းနဲ့ အမြီးထဲမှာလည်း ကင်မရာတွေပါရှိပါတယ်။ မျက်နှာမှတ်မိ နိုင်စွမ်း၊ သင်ယူနိုင်စွမ်းတွေရှိတဲ့ Aibo ဟာ လူ ၁၀ ယောက်ရဲ့ မျက်နှာစာတ်ပုံနဲ့ နာမည်တွေကို မှတ်သားထားနိုင်ပြီး အဲဒီလူတွေကို သူလိုက်လံကြည့်ရှုတဲ့အခါ တွေ့ရှိရတဲ့အချက်ကို ပိုင်ရှင်ရဲ့ စမတ်ဖုန်းထဲကို ပေးပို့နိုင်ပါတယ်။

ရှောင်းမီရဲ့ခေါက်နိုင်တဲ့စမတ်ဖုန်းသစ်

ခေါက်နိုင်တဲ့စမတ်ဖုန်းတွေ တီထွင်ထုတ်လုပ်ဖို့ နည်းပညာကုမ္ပဏီကြီးတွေ အပြိုင်အဆိုင် ကြိုးစားနေကြပါပြီ။ ကိုးရီးယားကုမ္ပဏီဆမ်ဆောင်က ခေါက်နိုင်တဲ့စမတ်ဖုန်းသစ် Galaxy F ကို မကြာမီ ရှေ့လထဲမှာ ဖြန့်ချိရောင်းချတော့မယ်လို့ ထုတ်ဖော်ကြေညာပြီးတဲ့ အချိန်မှာပဲ၊ တရုတ်ကုမ္ပဏီ ရှောင်းမီက လည်းခေါက်နိုင်တဲ့စမတ်ဖုန်းတစ်မျိုး တီထွင်နေတယ်လို့ဆိုလာပါတယ်။ တီထွင်နေဆဲဖြစ်တဲ့ ရှောင်းမီ စမတ်ဖုန်းသစ်ကို နာမည်ဘယ်လိုပေးရန်ကောင်းမလဲလို့ ပြည်သူလူထုကိုမေးမြန်းထားပါတယ်။ လောလော ဆယ် လျာထားတဲ့ နာမည်နှစ်ခုက Xiaomi Dual Flex နဲ့ Xiaomi MIX Flex ဖြစ်တယ်လို့ဆိုပါတယ်။

ပုံမှာတွေ့မြင်ရတဲ့အတိုင်း ဖုန်း Screen မှာ အပိုင်း ၃ ပိုင်းပါရှိပါတယ်။ ခေါက်လိုက်ရင် ဘေးနှစ်ပိုင်း ဟာ နောက်ဖက်ကိုရောက်သွားတဲ့အတွက်၊ အလယ်ပိုင်းကိုပဲ တွေ့မြင်ရပါမယ်။ ခေါက်ထားတဲ့အခါ သမားရိုးကျ ဟန်းဆက်အရွယ်လောက်ပဲရှိပေမယ့်၊ ဖြန့်လိုက်တဲ့အခါမှာတော့ Tablet အရွယ်လောက်ရှိပါမယ်။

ဆိုရှယ်မီဒီယာအသုံးပြုသူ တွေအနေနဲ့ ကြိုက်တယ်မကြိုက်ဘူးဆိုတာ ဝေဖန်ချက်ပေးဖို့ ရှောင်းမီကုမ္ပဏီက တောင်းခံထားပါတယ်။ တကယ်လို့ နှစ်သက်သူအရေအတွက်များတယ်ဆိုရင် ခေါက်ဖုန်းကို ထုတ်လုပ်ရောင်းချမယ်လို့ ဆိုပါတယ်။

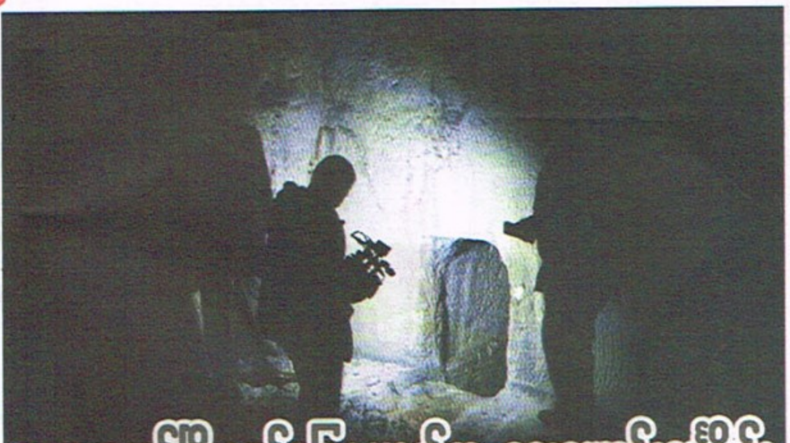

ဂျေရုဆလင်မြို့တော်မြေအောက်က ရှေးဟောင်းသင်္ချိုင်း

အစ္စရေးနိုင်ငံ ဂျေရုဆလင်မြို့တော်အရှေ့ပိုင်းက ရှေးဟောင်းသင်္ချိုင်းတစ်ခုရဲ့ပုံကို အထက်မှာ ဖော်ပြပါတယ်။ Tomb of Kings လို့ခေါ်တဲ့ မြေအောက်သင်္ချိုင်းဟာ ဂျေရုဆလင်ဒေသတစ်ဝိုက်က အကြီးဆုံးရှေးဟောင်းသင်္ချိုင်းတွေထဲမှာ တစ်ခုအပါအဝင်ဖြစ်ပါတယ်။ လွန်ခဲ့တဲ့နှစ်ပေါင်း ၂၀၀၀ လောက် တုန်းက တည်ဆောက်ခဲ့တဲ့ Tomb of Kings သင်္ချိုင်းကို ၁၉ ရာစုကတည်းက တူးဖော်တွေ့ရှိခဲ့ကြတာပါ။ ၁၈၆၃ ခုနှစ် ပြင်သစ်လူမျိုးဖယ်လီရှန် ဒီဆောလ်စီခေါင်းဆောင်ပြီး တူးဖော်ခဲ့ပါတယ်။ သမ္မာကျမ်းစာလာ ဒေးဗစ်ဘုရင်နဲ့ ဆော်လမွန်ဘုရင်တို့တည်ဆောက်ခဲ့တဲ့ သင်္ချိုင်းလို့ယူဆတဲ့အတွက် ဖယ်လီရှန်ဒီဆော်လ်စီက Tomb of the Kings လို့ အမည်ပေးခဲ့တာပါ။ ဒါပေမယ့်အဲဒီဘုရင်တွေ တည်ဆောက်တာမဟုတ်ဘဲ ဘုရင်မဟယ်လီနာတည်ဆောက်တာဖြစ်နိုင်တယ်လို့ သုတေသီအများစုက ယူဆကြပါတယ်။ ဒါပေမယ့် ဒီမြေအောက်သင်္ချိုင်းဟာ Tomb of the Kings လို့ပဲ ဆက်လက်အမည်တွင်ခဲ့ပါတယ်။

ဘုရင်မဟယ်လီနာဆိုတာ အခုအီရတ်နိုင်ငံ ကာဒစ်စတန်ဒေသမှာ တစ်ချိန်တုန်းကရှိခဲ့တဲ့ Adiabene ဒေသကို အုပ်စိုးတဲ့ဘုရင်မပါ။ သူမဟာ ခရစ်ယာန်ဘာသာကနေ ဂျူးဘာသာထဲကို ကူးပြောင်းဝင်ရောက်လာသူဖြစ်ပါတယ်။

ဒီဆော်လ်စီ တူးဖော်ပြီးတဲ့ နောက်ပိုင်းမှာ၊ Pereire ညီအစ်ကိုတွေက Tomb of the Kings သင်္ချိုင်းကို ဝယ်ယူလိုက်ပါတယ်။ ပြင်သစ်နိုင်ငံ ပဲရစ်မြို့တော်မှာ ဘဏ်လုပ်ငန်းလုပ်ကိုင်တဲ့ Pereire ဂျူးလူမျိုးမိသားစုက နောက်ပိုင်းမှာ မြေအောက်သင်္ချိုင်းကို ပြင်သစ်အစိုးရကို လွှဲပြောင်းပေးအပ်ခဲ့ပါတယ်။

ကာကွယ်ရေးဦးစီးချုပ်ကို ခုံရုံးတင် အရေးယူသင့်သည်ဟု ကုလသံတမန်၏ ပြောကြားချက်ဂရုပြုရန် မလိုအပ်ဟု တပ်မတော်တုံ့ပြန်

မြန်မာနိုင်ငံဆိုင်ရာ ကုလသမဂ္ဂလူ့အခွင့်အရေးကိုယ်စားလှယ် မစ္စယန်ဟေးလီသည် ရခိုင်ပြည်နယ် တွင်ဖြစ်ပွားခဲ့သော ဘင်္ဂါလီအရေးနှင့်ပတ်သက်၍ ကာကွယ်ရေးဦးစီးချုပ် ဗိုလ်ချုပ်မှူးကြီး မင်းအောင်လှိုင်နှင့် တပ်မတော်မှ ဗိုလ်ချုပ်များကို အရေးယူသင့်သည်ဟု ထုတ်ဖော်ပြောကြားခဲ့ကြောင်း၊ ၎င်း၏ ပြောဆိုမှုအပေါ် တပ်မတော်သတင်းမှန် ပြန်ကြားရေးအဖွဲ့မှ ပြောရေးဆိုခွင့်ရှိသူ ဗိုလ်မှူးချုပ်ဇော်မင်းထွန်းက ပြောကြားသည်။

မြန်မာနိုင်ငံဆိုင်ရာကုလသမဂ္ဂလူ့အခွင့်ရေးကိုယ်စားလှယ် မစ္စယန်ဟေးလီသည် ဘင်္ဂလားဒေ့ရှ်နိုင်ငံ ကော့ဘဇားရှိ ဒုက္ခသည်စခန်းများသို့ ရောက်ရှိစဉ် ရိုက်တာသတင်းဌာနနှင့် တွေ့ဆုံရာ၌ တပ်မတော်ကာကွယ်ရေးဦးစီးချုပ်နှင့် ခေါင်းဆောင်တချို့ကို ဘင်္ဂါလီအရေးနှင့်ပတ်သက်၍ အရေးယူရမည်ဟု ပြောကြားခဲ့ကြောင်း သိရသည်။

မစ္စယန်ဟေးလီသည် ယခင်ကပင် ၎င်း၏တစ်ဖက်သတ်ဆန်မှုကြောင့် မြန်မာနိုင်ငံဘက်၌ အဆင်ပြေမှုမရှိကြောင်း၊ မစ္စယန်ဟေးလီ၏ ရခိုင်ခရီးစဉ်တစ်လျှောက်တွင်းလည်း ဒေသခံရခိုင်ပြည်သူတို့၏ ဆန္ဒကျင်ကန့်ကွက်မှုများနှင့် အမြဲကြုံတွေ့ခဲ့ရသည် ဟုဆိုသည်။

ကုလသမဂ္ဂတွင်လည်း မစ္စယန်ဟေးလီ၏ တရားမဝင် ဖိအားများကြောင့် မြန်မာနိုင်ငံမှ တာဝန်ရှိသူများ အခက်အခဲနှင့် ကြုံတွေ့ခဲ့ရသည်ဟု သိရသည်။ မစ္စယန်ဟေးလီ၏ ပြောကြားမှုများအပေါ် မြန်မာအစိုးရအနေဖြင့် လတ်တလော၌ လက်တုံ့ပြန်ပြောကြားမှု မရှိကြောင်း ၎င်း၏ပြောကြားမှုအပေါ် မြန်မာ့တပ်မတော်အနေဖြင့်ဂရုပြုရန် မလိုအပ်ဟု တုံ့ပြန်ပြောကြားခဲ့ကြောင်း သိရသည်။

ကချင်ပြည်နယ်လွှတ်တော်၏ အရေးပေါ်အစည်းအဝေးရက် အကန့်အသတ်မရှိ ရွှေ့ဆိုင်း

ဒုတိယအကြိမ် ကချင်ပြည်နယ်လွှတ်တော်၏ အရေးပေါ်အစည်းအဝေးကို ဇန်နဝါရီ ၂၈ရက်နေ့ နံနက် ၁၀ နာရီတွင် ကျင်းပခဲ့ရာ အစည်းအဝေးပျက်ပြယ်ခဲ့သဖြင့် ယင်းအရေးပေါ်အစည်းအဝေး ပြန်လည်ကျင်းပမည့်နေ့ရက်ကို ရက်အကန့်အသတ်မရှိ ရွှေ့ဆိုင်းလိုက်ကြောင်း သိရသည်။

ကချင်ပြည်နယ် အစိုးရအဖွဲ့သည် လက်ရှိတွင်ပြည်နယ်အစိုးရအဖွဲ့မှ လမ်းပန်းဆက်သွယ်ရေးဝန်ကြီးဌာနနှင့် လမ်းပန်းဆက်သွယ်ရေး၊ လျှပ်စစ်နှင့် စက်မှုလက်မှုဝန်ကြီးဌာနကို လျှပ်စစ်နှင့် စက်မှုလက်မှုဝန်ကြီးဌာနအဖြစ် ဝန်ကြီးဌာနနှစ်ခု ပြင်ဆင်ဖွဲ့စည်းရန် တင်သွင်းလာခြင်းအပေါ် နိုင်ငံတော်သမ္မတ၏အမိန့်စာမပါရှိဘဲ ကချင်ပြည်နယ် ဝန်ကြီးချုပ်၏အမိန့်စာဖြင့်သာ တင်သွင်းလာခြင်းကြောင့် ၂၀၀၈ ဖွဲ့စည်းပုံအခြေခံဥပဒေ နှင့် ညီညွတ်မှုမရှိသဖြင့် တက်ရောက်လာသည့် လွှတ်တော်ကိုယ်စားလှယ်များက ကန့်ကွက်ခဲ့ကြောင်း သိရသည်။

နိုင်ငံတော်ဖွဲ့စည်းပုံ အခြေခံဥပဒေပုဒ်မ-၂၄၈၊ အပိုဒ်ခွဲငယ်(ဂ)တွင် နိုင်ငံတော်သမ္မတသည်သက်ဆိုင်ရာ တိုင်းဒေသကြီး(သို့မဟုတ်)ပြည်နယ်လွှတ်တော်၏သဘောတူညီချက်ဖြင့် တိုင်းဒေသကြီး(သို့မဟုတ်)ပြည်နယ်ဝန်ကြီးဌာနများကို လိုအပ်သလို သတ်မှတ်နိုင်ကြောင်း၊ ထို့အပြင် သတ်မှတ်ထားသည့် ဝန်ကြီးဌာနများကို ပြင်ဆင်ခြင်း၊ ဖြည့်စွက်ခြင်းများ ပြုလုပ်နိုင်သည်ဟု ပြဋ္ဌာန်းထားကြောင်း သိရသည်။

ထို့ကြောင့်နိုင်ငံတော် သမ္မတနှင့် ကချင်ပြည်နယ်အစိုးရအဖွဲ့တို့ ညှိနှိုင်းဆောင်ရွက်ရမည့်ကိစ္စဖြစ်သည့်အတွက် ညွှန်ကြားချက်ကိုစောင့်ဆိုင်းပြီး လွှတ်တော်အရေးပေါ်အစည်းအဝေးကျင်းပမည့်ရက်ကို အကန့်အသတ်မရှိ ရွှေ့ဆိုင်းလိုက်ခြင်းဖြစ်ကြောင်း၊ အစည်းအဝေး ပြန်လည်ကျင်းပမည့်နေ့ရက်ကို တရားဝင်ဖိတ်ကြားသွားမည်ဟု ကချင်ပြည်နယ်လွှတ်တော်ဥက္ကဋ္ဌဦးထွန်းတင်က ပြောကြားသည်။ဒုတိယအကြိမ် ကချင်ပြည်နယ် လွှတ်တော်အရေးပေါ်အစည်းအဝေးကို ကချင်ပြည်နယ်အစိုးရအဖွဲ့၏ဝန်ကြီးဌာနပြင်ဆင်ရေးနှင့်လစ်လပ်လျက်ရှိသော ပြည်နယ်ဝန်ကြီးများ ခန့်အပ်အတည်ပြုရန် ကျင်းပခဲ့ခြင်းဖြစ်ကြောင်း သိရသည်။

သူရဦးရွှေမန်းဦးဆောင်သော နိုင်ငံရေးပါတီမှတ်ပုံတင်မည်

သူရဦးရွှေမန်းဦး ဆောင်သော နိုင်ငံရေးပါတီမှ ယခုသီတင်းပတ်အတွင်း တရားဝင်နိုင်ငံရေးပါတီအဖြစ် ပြည်ထောင်စုရွေးကောက်ပွဲကော်မရှင်ထံ၌ မှတ်ပုံတင်မည်ဖြစ်ကြောင်း ယင်းပါတီ တည်ထောင်မည့်သူများထဲ၌ ပါဝင်သည့် ပြည်သူ့လွှတ်တော်ကိုယ်စားလှယ်ဟောင်း ဦးဝင်းဦးက ပြောကြားသည်။

လက်ရှိတွင်သူရဦးရွှေမန်း ဦးဆောင်သည့်ပါတီအမည်ကို "ပြည်ထောင်စုပါတီ"၊ "အမျိုးသားအကျိုးစီးပွားပါတီ"၊ "ပြည်သူ့အရေးပါတီ"ဟူ၍ လျာထားကြောင်း၊ ပါတီကိုဗဟိုကော်မတီ ၁၉ ဦးဖြင့် ဖွဲ့စည်းထားပြီး တပ်မတော်မှ အငြိမ်းစားရယူထားသည့်ပုဂ္ဂိုလ်များလည်း ပါဝင်သည်ဟု လွှတ်တော်ကိုယ်စားလှယ်ဟောင်းဦးဝင်းဦးက ဆက်လက်ပြောကြားသည်။ ယင်းပါတီတွင် သူရဦးရွှေမန်းအပါအဝင် တပ်မတော်မှအငြိမ်းစားပုဂ္ဂိုလ်လေးဦးခန့်ပါဝင်မည်ဖြစ်ပြီး ၎င်းတို့၏ပါတီမှတ်ပုံမည့်နေ့ရက်နှင့်ပတ်သက်၍ ယခုသီတင်းပတ်အတွင်း ဖြစ်မည်ဟုဆိုသည်။ **လွန်ခဲ့သည့်၂၀၁၈ ခုနှစ်အတွင်းကပင် သူရဦးရွှေမန်းဦးဆောင်ကာ ပါတီတည်ထောင်မည်ဖြစ်ကြောင်း သတင်းများထွက်ပေါ်ခဲ့သဖြင့် နိုင်ငံရေးအသိုင်းအဝိုင်းမှ စိတ်ဝင်တစားစောင့်ကြည့်မှုများရှိသည်ဟုသိရသည်။**

ရှမ်းပြည်နယ်လွှတ်တော်ကိုယ်စားလှယ်တစ်ဦး ယာဉ်မတော်တဆဖြစ်ပွား

ရှမ်းပြည်နယ်လွှတ်တော်အစည်းအဝေးသို့တက်ရောက်ရန် တောင်ကြီးမြို့သို့ထွက်ခွာလာသော ကျောက်မဲမဲဆန္ဒနယ်အမှတ်(၂)မှ ပြည်နယ်လွှတ်တော်ကိုယ်စားလှယ် ဦးစိုင်းထွန်းဉာဏ်သည် ဇန်နဝါရီ ၂၈ ရက်နေ့ နံနက်ပိုင်းတွင် ယာဉ်မတော်တဆဖြစ်ပွားခဲ့ကြောင်း သိရသည်။

ပြည်နယ်လွှတ်တော်ကိုယ်စားလှယ်စီးနင်းလာသော မော်တော်ယာဉ်သည်ရပ်စောက်မြို့နှင့် အင်တောမြို့အကြားရှိလမ်းပိုင်းတွင် လမ်းဘေးမြေသားနံရံကို မတော်တဆတိုက်မိသည်ဟု သိရသည်။ ယာဉ်မတော်တဆဖြစ်ပွားစဉ်ကားအတွင်းရှိ လေအိတ်ဖွင့်သွားသဖြင့် လွှတ်တော်ကိုယ်စားလှယ်မှာ ထိခိုက်ဒဏ်ရာရရှိမှုမရှိဟု သိရသည်။

ယင်းကဲ့သို့ယာဉ်မတော်တဆဖြစ်ပွားခဲ့သော်လည်း ထိခိုက်မှုမရှိသည့်အတွက် ဇန်နဝါရီ ၂၈ ရက်နေ့တွင် ပြည်နယ်လွှတ်တော်ရုံး၌ ကျင်းပသည့် ဥပဒေကြမ်းကော်မတီအစည်းအဝေးသို့ လွှတ်တော်ကိုယ်စားလှယ်ဦးစိုင်းထွန်းဉာဏ် တက်ရောက်နိုင်ခဲ့ကြောင်း သိရသည်။ ၎င်းသည် ၂၀၁၅ ခုနှစ် အထွေထွေရွေးကောက်ပွဲတွင် ကျောက်မဲမြို့ မဲဆန္ဒနယ်အမှတ်(၂)မှ ရှမ်းတိုင်းရင်းသားများ ဒီမိုကရေစီအဖွဲ့ချုပ်ပါတီကို ကိုယ်စားပြုဝင်ရောက်ယှဉ်ပြိုင်ခဲ့ပြီး အနိုင်ရရှိသူဖြစ်ကြောင်း သိရသည်။

ဘင်္ဂလားဒေ့ရှ်နိုင်ငံ စစ်တကောင်းမြို့မှ မြန်မာ၊ ထိုင်း၊ မလေးရှားနှင့် တရုတ်နိုင်ငံတို့ကိုဖြတ်သန်းပြီး ရထားလမ်းဖောက်လုပ်မည်

ဘင်္ဂလားဒေ့ရှ်နိုင်ငံ စစ်တကောင်းမြို့မှတစ်ဆင့် ကော့ဘဇားခရိုင်ကို ဖြတ်ပြီး မြန်မာ၊ ထိုင်း၊ မလေးရှားနှင့် တရုတ်နိုင်ငံတို့ကို ဖြတ်သန်းပြီး ရထားလမ်းဖောက်လုပ်မည့်အစီအစဉ်ကို ဘင်္ဂလားဒေ့ရှ်နိုင်ငံအစိုးရက ဇန်နဝါရီ ၂၇ ရက်နေ့တွင် ထုတ်ပြန်ကြေညာကြောင်း သိရသည်။

ဘင်္ဂလားဒေ့ရှ်နိုင်ငံ အရှေ့တောင်ပိုင်းတွင်ရှိသည့် စစ်တကောင်းဆိပ်ကမ်းမြို့မှ ကော့ဘဇားခရိုင်သို့ဆက်သွယ်သည့်ရထားလမ်းကို စတင်ဖောက်လုပ်နေကြောင်း ဘင်္ဂလားဒေ့ရှ်နိုင်ငံမှ ရထားဝန်ကြီး Nurul Islam Sujom ၏ ထုတ် ဖော်ပြောကြားကြောင်း The Daily Star သတင်းဌာန၏ ဖော်ပြချက်အရ သိရသည်။

အဆိုပါရထားလမ်းပိုင်းမှာ ကော့ဘဇားမှတစ်ဆင့် မြန်မာ၊ ထိုင်း၊ မလေးရှားနှင့် တရုတ်နိုင်ငံတို့ကို ဖြတ်သန်းပြီး ဖောက်လုပ်မည်ဖြစ်ရာ ၂၀၂၂ ခုနှစ်တွင် အပြီးသတ်လုပ်ဆောင်မည်ဖြစ်ကြောင်း ဘင်္ဂလားဒေ့ရှ် ရထားဝန်ကြီးက သတင်းထောက်များအား ပြောကြားခဲ့သည်ဟု သိရသည်။ ထို့အပြင် တရုတ်နိုင်ငံနှင့် အိန္ဒိယနိုင်ငံတို့ကိုဆက်သွယ်ကာ ကျည်ဆန်ရထား၊ ပြေးဆွဲရန်စီစဉ်နေပြီး ယင်းရထားလမ်းပိုင်းမှာ မြန်မာနိုင်ငံနှင့် ဘင်္ဂလားဒေ့ရှ်နိုင်ငံတို့ကို ဖြတ်သန်းသွားမည်ဖြစ်ကြောင်း တရုတ်နိုင်ငံကောင်စစ်ဝန်က ပြောကြားသည်။ ထို့အပြင်တရုတ်နိုင်ငံကူမင်းမြို့နှင့် အိန္ဒိယနိုင်ငံ ကာလကတ္တားမြို့တို့အကြား မြန်နှုန်းမြင့်ရထားလမ်းတစ်ခုကို တည်ဆောက်မည် ဖြစ်ကြောင်း တရုတ်ကောင်စစ်ဝန်က ၂၀၁၈ခုနှစ် စက်တင်ဘာလအတွင်း၌ ထုတ်ဖော်ပြောကြားခဲ့သည်။

အဆိုပါ ကီလိုမီတာ ၂၈၀၀ ရှည်လျားသည့် ရထားလမ်းတစ်လျှောက်တွင် စက်ရုံအချို့ရှိမည်ဖြစ်ပြီး မြန်မာနိုင်ငံနှင့် ဘင်္ဂလားဒေ့ရှ်နိုင်ငံတို့အတွက် ယင်းရထားလမ်းပိုင်းမှာ စီးပွားရေးဖွံ့ဖြိုးတိုးတက်စေရန် အထောက်အကူပြုမည်ဟုလည်း သိရသည်။

လာမည့် ၂၀၂၂-၂၀၂၃ ပညာရေးစနစ်မှစတင်ကာ ဒွါဒသမတန်း (Grade-12) ပညာရေးစနစ်ကို စတင်ဆောင်ရွက်မည်

အလွတ်ကျက် ပညာရေးစနစ်မှ တစ်သက်တာသင်ယူနိုင်ရေးကို ဦးတည်ကာ ဆောင်ရွက်လျက်ရှိကြောင်း၊ လာမည့် ၂၀၂၂-၂၀၂၃ ပညာသင်နှစ်မှစတင်ကာ ဒွါဒသမတန်း(Grade-12)ကို ထည့်သွင်းဆောင်ရွက်သွားမည်ဖြစ်ကြောင်း ပညာရေးဝန်ကြီးဌာန ပြည်ထောင်စုဝန်ကြီး ဒေါက်တာမျိုးသိမ်းကြီးက ပြောကြားသည်။

ဇန်နဝါရီ ၂၈ ရက်နေ့တွင် ကျင်းပသော ပြည်သူ့လွှတ်တော်အစည်းအဝေးတွင် ကျိုက်မရောမဲဆန္ဒနယ်မှ လွှတ်တော်ကိုယ်စားလှယ် ဦးစောကျော်ဝင်းမောင်က ၁၀ တန်း စာမေးပွဲရမှတ်ဖြင့် တက္ကသိုလ်ဝင်ခွင့်သတ်မှတ်ထားခြင်းကြောင့် အခြေခံပညာရေးစနစ်တွင် ကျောင်းသားကျောင်းသူများ၏လက်တွေ့ဘဝဖွံ့ဖြိုးမှုကို ထိခိုက်နေခြင်းအပေါ် ပြောင်းလဲဆောင်ရွက်ရန် အစီအစဉ်ရှိ မရှိ၊ အစီအစဉ်ရှိပါက မည်ကဲ့သို့ ဆောင်ရွက်ထားသည်ကို သိရှိလိုကြောင်း မေးမြန်းမှုအပေါ် ပညာရေးဝန်ကြီးဌာန ပြည်ထောင်စုဝန်ကြီးက အမျိုးသားပညာရေးမဟာဗျူဟာစီမံကိန်းအရ အခြေခံပညာကဏ္ဍတွင် စနစ်ဟောင်းအစား သင်ရိုးညွှန်းတမ်းအသစ်များဖြင့် ၂၀၁၆-၂၀၂၁ပညာသင်နှစ်အထိ ချမှတ်အကောင်အထည်ဖော်ဆောင်ရွက်လျက်ရှိကြောင်း ပြောကြားသည်။

ဆက်လက်၍ ၂၀၂၂-၂၀၂၃ ပညာသင်နှစ်တွင် ဒွါဒသမတန်း (Grade -12)သင်ရိုးအသစ်၊ ကျောင်းသုံးဖတ်စာစာအုပ်အသစ်၊ ဆရာလမ်းညွှန်စာအုပ်အသစ်၊ အခြေခံပညာရေးပြုပြင်ပြောင်းလဲမှုအဖြစ် ဆက်လက်ဆောင်ရွက်သွားမည်ဖြစ်ကြောင်း၊ စနစ်သစ်ပညာရေးပြုပြင်ပြောင်းလဲမှုများတွင် ဝိဇ္ဇာဘာသာတွဲနှင့် သိပ္ပံတွဲတို့ကို အချိုးညီမျှတရေးဖွံ့ဖြိုးရေးဘာသာတွဲဖက်ကာ သင်ရိုးဝင်ဘာသာရပ်များအဖြစ် သတ်မှတ်သင်ကြား သင်ယူလေ့ကျင့်နိုင်ရေး၊ စာမေးပွဲရလဒ်ကောင်းမွန်ရေးအတွက်ဦးတည်ကာ အလွတ်ကျက်မှတ်မှုအားပေးသော သင်ကြား၊ သင်ယူမှုစနစ်မှ တစ်သက်တာသင်ယူနိုင်ရေးနှင့် စဉ်းစားတွေးခေါ်မှုကိုအားပေးသော သင်ကြား၊ သင်ယူမှုစနစ်ကို ကူးပြောင်းဖြစ်ပေါ်လာစေရေးအတွက် ကျောင်းသား၊ ကျောင်းသူများ၊ မိဘအုပ်ထိန်းသူများ၏ ပြိုင်ဆိုင်မှုလျော့ချရေးနှင့် မိဘများ၏ ပညာရေးနှင့်စပ်လျဉ်းသော အသုံးစရိတ်များလျှော့ချနိုင်ရေး၊ ပညာရေးတွင် သာတူညီမျှမှုရှိရေးအတွက်လည်း ဦးတည်ကာ အကောင်အထည်ဖော်ဆောင်ရွက်လျက်ရှိကြောင်း ပြည်ထောင်စုဝန်ကြီးက ပြောကြားသည်။

ထို့အပြင် ပြည်သူ့လွှတ်တော်ကိုယ်စားလှယ် ဦးစောကျော်ဝင်းမောင်၏ မေးမြန်းမှုတွင် အခြေခံပညာရေး၏ လက်ရှိအနေအထားမှာ သိပ္ပံဘာသာတွဲယူသူများပြီး ဝိဇ္ဇာဘာသာတွဲယူသူနည်းနေသည်ကိုတွေ့ရှိရကြောင်း၊ ၂၀၁၇-၂၀၁၈ ပညာသင်နှစ်တွင် ဒသမတန်းသို့ဝင်ရောက်ဖြေဆိုသူ ရှစ်သိန်းနီးပါးအနက် ဝိဇ္ဇာဘာသာတွဲယူသူမှာ ၁၁ ဒသမ ၈ ရာခိုင်နှုန်းရှိပြီး စိတ်ကြိုက်မြန်မာစာယူသူ ကျောင်းသားမှာတစ်ဦးတည်းသာရှိကြောင်း၊ လက်တွေ့ဖွံ့ဖြိုးမှုဘာသာရပ်များ ကျောင်းများ၌ သင်ကြားမှုနည်းပါးကြောင်း၊ နိုင်ငံ့သားကောင်းများ ဖြစ်ရန်နှင့် လူ့အဖွဲ့အစည်းအပေါ် ထိခိုက်စေနိုင်ကြောင်း၊ စာမေးပွဲတွင် ရမှတ်ကောင်းရရှိရေးကို ဦးတည်သင်ကြားမှုကြောင့် အလွတ်ကျက်ပညာရေးစနစ်ကို အားပေးနေသည်ကို တွေ့ရှိရကြောင်း၊ ထို့အပြင် အောင်ချက်ရာခိုင်နှုန်းကြောင့် ကျောင်းသားကျောင်းသူများ၊ ဆရာ/ဆရာမများနှင့် မိဘများအပေါ် အကျိုးသက်ရောက်မှုရှိနေကြောင်း၊ ပုဂ္ဂလိကကျောင်းများ၊ ကျူရှင်များကြောင့် မိဘများအတွက် ဝန်ထုပ်ဝန်ပိုးဖြစ်နေကြောင်း၊ တောင်ပေါ် မြေပြန့်၊ မြို့ပေါ် ကျေးလက်ကွဲပြားခြားနားသည့် အရင်းအမြစ်များကြောင့် ရမှတ်များ ကွာခြားနေကြောင်း၊ တက္ကသိုလ်ဝင်တန်းစာမေးပွဲတွင် ဝင်ရောက်ဖြေဆိုသူများအနက် အောင်မြင်သည့်ဦးရေမှာ ပျမ်းမျှအားဖြင့် သုံးပုံတစ်ပုံရှိသော်လည်း ကျောင်းပြင်ပသို့ ရောက်ရှိသွားသည့်ကျောင်းသားဦးရေ သုံးပုံနှစ်ပုံရှိသော ကလေးများအတွက်လည်း ထည့်သွင်းစဉ်းစားသင့်သည်ဟု ပြောကြားသည်။

ဆက်လက်၍ တက္ကသိုလ်ဝင်ခွင့်ရွေးချယ်ရာတွင် တက်ရောက်လိုသော တက္ကသိုလ်၏ ပဋိညာဉ်စာတမ်းနှင့် အညီစိစစ်ရွေးချယ်သည့်စနစ် ထားရှိရေး ပြဋ္ဌာန်းချက်အတိုင်း လုပ်ဆောင်သွားမည်ဖြစ်သည်ဟု ပြည်ထောင်စုဝန်ကြီး ဒေါက်တာမျိုးသိမ်းကြီးက ပြောကြားသည်။

ထို့အပြင် တက္ကသိုလ်တက်ရောက်ခွင့်ကို တက်ရောက်လိုသည့် ကျောင်းသား ကျောင်းသူများက ၎င်းတို့၏ သဘောဆန္ဒအလျောက် ၎င်းတို့ကိုယ်တိုင် လျှောက်ထားပြီး ဝင်ခွင့်ကို တက်ရောက်လိုသည့် တက္ကသိုလ်၏ ပဋိညာဉ်စာတမ်းနှင့်အညီ စိစစ်ရွေးချယ်သည့်စနစ် ထားရှိရန် ပြဋ္ဌာန်းပြီးဖြစ်သဖြင့် ယင်းပြဋ္ဌာန်းချက်နှင့်အညီ ပြုပြင်ပြောင်းလဲနိုင်ရန် စီစဉ်ဆောင်ရွက်လျက်ကြောင်း ဒေါက်တာမျိုးသိမ်းကြီးက ထည့်သွင်းဖြေကြားခဲ့သည်။ ■

တပ်မတော်မှ သတိပေးချက်ထုတ်ပြန်ခဲ့ခြင်းမှာ ဆွေးနွေးပွဲများ အမြန်ဆုံးစတင်နိုင်ရန် ရည်ရွယ်သည်ဟု ဗိုလ်မှူးချုပ်ဇော်မင်းထွန်း ပြောကြား

တိုင်းရင်းသားလက်နက်ကိုင်အဖွဲ့များအနေဖြင့် သတ်မှတ်နယ်မြေများသို့ ဖေဖော်ဝါရီ ၁၂ ရက်နေ့နောက်ဆုံးထားပြီး ဆုတ်ခွာရန် တပ်မတော်၏သတိပေးချက်ထုတ်ပြန်ခဲ့ခြင်းမှာ စစ်ရေးအရ ဆောင်ရွက်ရန်မဟုတ်ဘဲ အပစ်ရပ်လေလအတွင်း ဆွေးနွေးပွဲများအမြန်ဆုံးစတင်နိုင်ရန် ရည်ရွယ်သည်ဟု တပ်မတော်သတင်းမှန်ပြန်ကြားရေးအဖွဲ့မှ ဗိုလ်မှူးချုပ်ဇော်မင်းထွန်းက ဇန်နဝါရီ ၂၇ရက်နေ့တွင် ပြောကြားခဲ့သည်။

တပ်မတော်က ပစ်ခတ်တိုက်ခိုက်မှုရပ်စဲထားသောကာလအတွင်း တိုင်းရင်းသားလက်နက်ကိုင်အဖွဲ့များအနေဖြင့် အင်အားနှင့်နယ်မြေတည်ဆောက်ခြင်းများ လုပ်ဆောင်နေကြောင်း တပ်မတော်မှ ဇန်နဝါရီ ၂၅ ရက်နေ့တွင် သတိပေးချက်ထုတ်ပြန်ခဲ့သည်။

တိုင်းရင်းသားလက်နက်ကိုင်အဖွဲ့များအချင်းချင်း တိုက်ခိုက်မှု၊ လူသစ်စုဆောင်းမှု၊ ဆက်ကြေးကောက်ခံမှု၊ နယ်မြေကျော်လွန်လှုပ်ရှားမှု၊ တပ်မတော်ကို ချောင်းမြောင်းပစ်ခတ်မှုတို့နှင့်ပတ်သက်၍ အသေးစိတ်ဖော်ပြခဲ့ပြီး ဒေသခံပြည်သူလူထု၏ အကျိုးစီးပွားနှင့် ငြိမ်းချမ်းရေးလုပ်ငန်းစဉ်ကို ထိခိုက်စေသည့်လုပ်ရပ်များ မလုပ်ဆောင်ရန်၊ နယ်မြေကျော်လွန် လှုပ်ရှားပြီး နယ်မြေလုတိုက်ပွဲများလုပ်ဆောင်နေသည့် တိုင်းရင်းသားလက်နက်ကိုင်အဖွဲ့များသည် သတ်မှတ်နယ်မြေအတွင်းသို့ ဖေဖော်ဝါရီ ၁၂ ရက်နေ့နောက်ဆုံးထားပြီး ဆုတ်ခွာရန် သတိပေးချက်၌ ဖော်ပြထားကြောင်း သိရသည်။

ဇန်နဝါရီ ၁၂ ရက်နေ့တွင် တပ်မတော်၏သတိပေးချက် ထုတ်ပြန်ခဲ့ခြင်းမှာ ရည်ရွယ်ချက်သုံးချက်ဖြင့် ထုတ်ပြန်ခဲ့ခြင်းဖြစ်ကြောင်း၊ ပထမအချက်မှာ အမျိုးသားပြန်လည်သင့်မြတ်ရေးနှင့် ငြိမ်းချမ်းရေးဗဟိုဌာန (NRPC)နှင့် ဖြစ်စေ၊ တပ်မတော်မှဖွဲ့စည်းထားသော ညှိနှိုင်းရေးအဖွဲ့နှင့်ဖြစ်စေ တိုင်းရင်းသားလက်နက်ကိုင်အဖွဲ့များအကြား အမြန်ဆုံးတွေ့ဆုံညှိနှိုင်းရေးပင်ဖြစ်ကြောင်း တပ်မတော်သတင်းမှန်ပြန်ကြားရေးအဖွဲ့မှ ဗိုလ်မှူးချုပ်ဇော်မင်းထွန်းက ရှင်းလင်းပြောကြားသည်။

နံပါတ်(၂)ရည်ရွယ်ချက်မှာ နိုင်ငံရေးအဖွဲ့အစည်းတချို့ကလည်းကောင်း၊ EAO အဖွဲ့အစည်းများကလည်းကောင်း၊ တပ်မတော်ဘက်မှ တစ်ဖက်သတ်အပစ်အခတ်ရပ်စဲပါက ငြိမ်းချမ်းသွားမည်ဟု ပြောကြောင်း၊ လက်ရှိပစ်ခတ်တိုက်ခိုက်မှုကို တပ်မတော်ဘက်မှ ရပ်စဲပေးလိုက်ချိန်တွင် မည်ကဲ့သို့ ဖြစ်မည်ဆိုသည်ကို ပြည်သူများသိရှိစေရန် ရပ်စဲပေးခြင်းပင်ဖြစ်ကြောင်း၊ ထို့အပြင် ငြိမ်းချမ်းရေးလုပ်ငန်းစဉ်များအကောင်အထည်ဖော်မှုနှောင့်နှေးရခြင်း၏ အဓိကအကြောင်းရင်းမှာ မည်သို့ဖြစ်သည်ကို သိစေလိုခြင်းပင်ဖြစ်ကြောင်း ဗိုလ်မှူးချုပ် ဇော်မင်းထွန်းက ပြောသည်။ နံပါတ်(၃)ရည်ရွယ်ချက်မှာ တိုင်းရင်းသားလက်နက်ကိုင်အဖွဲ့များအချင်းချင်း နယ်မြေကျော်လွန်မှု၊ နယ်မြေလုမှု ဖြစ်ပေါ်နေသဖြင့် ပြည်သူလူထုမှာ များစွာနစ်နာရသည်ကို သတိပေးခြင်းပင်ဖြစ်ကြောင်း ၎င်းကဆိုသည်။ တိုင်းရင်းသားလက်နက်ကိုင်အဖွဲ့များနှင့် အပစ်အခတ်ရပ်စဲရေး၊ ငြိမ်းချမ်းရေးဆိုင်ရာ ဆွေးနွေးရန်ဟုဆိုပြီး တပ်မတော်အနေဖြင့် တိုင်းစစ်ဌာနချုပ် ၅ခု၏နယ်မြေတွင် ၂၀၁၈ ခုနှစ် ဒီဇင်ဘာ ၂၁ ရက်မှ ၂၀၁၉ ခုနှစ် ဧပြီလကုန်အထိ လေးလကျော်ကြာမျှစစ်ရေးလှုပ်ရှားမှုများ အားလုံးကို ရပ်ဆိုင်းပေးမည်ဟု ကြေညာခဲ့သည်။

ယင်းသို့ ကြေညာချက်ထုတ်ပြန်ပြီးနောက်ပိုင်း အစိုးရငြိမ်းချမ်းရေးကော်မရှင်အနေဖြင့် NCA လက်မှတ်ရေးထိုးထားသော ကရင်အမျိုးသားအစည်းအရုံး (KNU)၊ ရှမ်းပြည်ပြန်လည်ထူထောင်ရေးကောင်စီ (RCSS)တို့နှင့် အလွတ်သဘောတွေ့ဆုံဆွေးနွေးခဲ့ကြောင်း သိရသည်။ ထို့အပြင် NCA လက်မှတ်ရေးထိုးမှုမရှိသေးသည့် တိုင်းရင်းသားလက်နက်ကိုင်အဖွဲ့ ရှစ်ဖွဲ့ရှိရာ ကချင်လက်နက်ကိုင်အဖွဲ့ (KIO)၊ ကရင်နီအမျိုးသားတိုးတက်ရေးပါတီ(KNPP) တို့နှင့်တစ်ကြိမ်စီ တွေ့ဆုံဆွေးနွေးခဲ့ကြောင်း သိရသည်။ သို့သော် တပ်မတော်မှ ဖွဲ့စည်းထားသော ဆွေးနွေးညှိနှိုင်းရေးအဖွဲ့နှင့် တိုင်းရင်းသားအဖွဲ့များအကြား ဆွေးနွေးပွဲများမှာမူ ဖြစ်ပေါ်လာမှုမရှိသေးကြောင်း သိရသည်။

ဥရောပသမဂ္ဂအဖွဲ့(အီးယူ)မှ အခွန်ပြန်ကောက်မည့်အခြေအနေကြောင့် မြန်မာ့အထည်ချုပ်လုပ်ငန်းဖွံ့ဖြိုးမှု နှေးကွေးသွားစေသည်ဟုဆို

စက်ရုံအသစ်များ လာရောက်ရင်းနှီးမြှုပ်နှံမှု လျော့နည်းသည့် အခြေအနေကို အထည်ချုပ်လုပ်ငန်းကဏ္ဍ၌ စတင်ကြုံတွေ့လာရပြီဟု မြန်မာနိုင်ငံအထည်ချုပ်လုပ်ငန်းရှင်များ အသင်းဥက္ကဋ္ဌ ဦးမြင့်စိုးက ပြောကြားသည်။

လွန်ခဲ့သည့်လေးနှစ်အတွင်း တစ်ရှိန်ထိုးဖွံ့ဖြိုးလာသည့် မြန်မာ့အထည်ချုပ်ကဏ္ဍမှာ ဥရောပသမဂ္ဂအဖွဲ့(အီးယူ)မှပေးထားသော အခွန်သက်သာခွင့် (GSP)ကို ပြန်လည်ရုပ်သိမ်းပြီး အခွန်ပြန်ကောက်မည့်အခြေအနေကြောင့် မြန်မာ့အထည်ချုပ်ကဏ္ဍ၏ ဖွံ့ဖြိုးမှုမှာ နှေးကွေးသွားစေသည်ဟု ဥက္ကဋ္ဌဦးမြင့်စိုးက ပြောကြားသည်။ ထို့အပြင်အလုပ်ရှင် အလုပ်သမား ပြဿနာများကြောင့် ထပ်မံရင်းနှီးမြှုပ်နှံလိုသည့် စက်ရုံပိုင်ရှင်များကို လက်တွန့်သွားစေသည်ဟု ၎င်းက ပြောသည်။

၂၀၁၈ခုနှစ် နှစ်ဆန်းပိုင်းအထိ မြန်မာနိုင်ငံတွင် တစ်လလျှင် အထည်ချုပ်စက်ရုံ ၄ ရုံမှ ၆ ရုံအကြားဖွင့် လှစ်နိုင်ခဲ့သော်လည်း ၂၀၁၈ခုနှစ် နှစ်ကုန်ပိုင်းမှစကာ တစ်လလျှင်စက်ရုံ ၃ ရုံမှ ၅ ရုံအကြားသာ ဖွင့်လှစ်မှုရှိသည်ဟု ဦးမြင့်စိုးက ဆက်လက်ပြောကြားသည်။ ၂၀၁၈ ခုနှစ် ဇန်နဝါရီလမှ ဒီဇင်ဘာလအထိ ပြည်ပသို့ ချုပ်ထည်များတင်ပို့မှုမှ ကန်ဒေါ်လာ ၃ဘီလီယံကျော် ဝင်ငွေရရှိခဲ့ပြီး ၂၀၁၉ ခုနှစ်တွင်လည်း ယင်းပမာဏခန့် ရရှိနိုင်မည်ဟု ဥက္ကဋ္ဌ ဦးမြင့်စိုးက ပြောသည်။

အီးယူအဖွဲ့မှ သွင်းကုန်အခွန်သက်သာခွင့်ရရှိပြီး ၂၀၁၄ ခုနှစ်မှစကာ မြန်မာနိုင်ငံ၏ အထည်ချုပ်ကဏ္ဍတွင် ပို့ကုန်တိုးမြင့်တင်ပို့မှုမှာ တစ်နှစ်လျှင် ၂၅ ရာခိုင်နှုန်းမှ ၃၅ ရာခိုင်နှုန်းအထိ ရှိခဲ့ကြောင်း သိရသည်။ ဥရောပသမဂ္ဂအဖွဲ့ (အီးယူ)၏ကုန်သွယ်မှုအထူးအခွင့်အရေး (GSP)မှာ သေချာမှုမရှိသဖြင့် တရုတ်နိုင်ငံမှမြန်မာနိုင်ငံသို့ ပြောင်းရွှေ့လာမည့် စက်ရုံအလုပ်ရုံများအတွက် ဆုံးဖြတ်ချက်ချရန် ခက်ခဲသည့်အခြေအနေဖြစ်နေသည်ဟု ၎င်းက ဆိုသည်။

တရုတ်နိုင်ငံတွင် ရင်းနှီးမြှုပ်နှံပြီး ဥရောပနိုင်ငံများသို့ တင်ပို့နေသည့် စက်ရုံအလုပ်ရုံများအနေဖြင့် သွင်းကုန်အခွန် ၁၃ ရာခိုင်နှုန်းသက်သာသည့် ကုန်သွယ်မှုအထူးအခွင့်အရေးကို ရယူခံစားလိုသဖြင့် မြန်မာနိုင်ငံသို့ ပြောင်းရွှေ့ရန် ပြင်ဆင်ခဲ့သည်ဟု သိရသည်။ လက်ရှိတွင် အီးယူအဖွဲ့ဝင်နိုင်ငံများမှ ချုပ်ထည်အမှာများကို အများဆုံးချုပ်လုပ်ပေးနေရသည့် အထည်ချုပ်ကဏ္ဍမှာ GSP ပြန်လည်ရုပ်သိမ်းပြီး အခွန်ပြန်လည်ကောက်ခံမည့်အခြေအနေကို အထည်ချုပ်လုပ်ငန်းရှင်အများစုက စိုးရိမ်နေကြောင်း သိရသည်။ အထည်ချုပ်လုပ်ငန်းသည် စက်ရုံတစ်ရုံတွင် အလုပ်သမားဦးရေ ၁၀၀၀ ကျော်မျှ အလုပ်အကိုင်ပေးနိုင်သည့် ကဏ္ဍဖြစ်ပြီး အပ်ထည်များအမှာရှိမှသာ ရှင်သန်နိုင်မည်ဖြစ်ခြင်းကြောင့် အီးယူ၏ GSP အခွင့်အရေးကို ဆုံးရှုံးမခံနိုင်ကြောင်း လှိုင်သာယာစက်မှုဇုန်(၄)မှ အထည်ချုပ်စက်ရုံပိုင်ရှင်တစ်ဦးက ပြောကြားသည်။ လက်ရှိတွင် မြန်မာနိုင်ငံ၏ အထည်ချုပ်ကဏ္ဍတွင် ချုပ်ထည်အမှာ ရရှိမှုမှ အီးယူနိုင်ငံများပြီးလျှင် ဂျပန်နိုင်ငံမှာ ဒုတိယအဆင့်ရှိကြောင်း၊ ကိုရီးယားနိုင်ငံနှင့် အနည်းငယ်တိုးတက်လာသော အမေရိကန်နိုင်ငံမှ အပ်ထည်အမှာများကိုလည်း မြန်မာနိုင်ငံမှ ရရှိနေသည်ဟု အထည်ချုပ်လုပ်ငန်းရှင်တချို့က ပြောကြားသည်။

www.free4readers.com

ပုသိမ်ကြီးမြို့နယ် ဆင်ကျွန်းကျေးရွာတွင် ရှော့ခ်မိသည်ဟုယူဆရသည့် လင်းပိုင်တစ်ကောင်သေဆုံးနေ

မန္တလေးတိုင်းဒေသကြီး ပုသိမ်ကြီးမြို့နယ် ဆင်ကျွန်းကျေးရွာ အရှေ့ဘက်ရှိ ဧရာဝတီမြစ်ကမ်းဘေး တွင် ဇန်နဝါရီ ၂၆ ရက်နေ့၌ ရှော့ခ်တိုက်ငါး ဖမ်းမှုကြောင့် ရှော့ခ်မိသည်ဟု ယူဆရ သော လင်းပိုင်တစ်ကောင်မှာ သေဆုံးခဲ့ ကြောင်း မြန်မာနိုင်ငံဆိုင်ရာ သားငှက် ထိန်းသိမ်းရေးအဖွဲ့ (WCS)မှ လင်းပိုင် ထိန်းသိမ်းရေးတာဝန်ခံဦးကျော်လှသိန်းက ပြောသည်။

ဆင်ကျွန်းကျေးရွာအရှေ့ ဘက် ဧရာဝတီမြစ်ကမ်းဘေးရှိ ကိုင်း တောတွင် ပြင်ပဒဏ်ရာမရှိဘဲ သေဆုံး နေသော လင်းပိုင်တစ်ကောင်ကို တွေ့ရှိ ခဲ့ရကြောင်း၊ တွေ့ရှိချိန်တွင် အဆိုပါ လင်း ပိုင်မှာ ရေညှိများတက်နေပြီး ပုပ်ပွလျက် ရှိသည်ဟု ၎င်းက ဆိုသည်။

သေဆုံးခဲ့သည့် လင်းပိုင်မှာ အထီးဖြစ်ပြီး လုံးပတ် ၃ ပေ ၂ လက်မ နှင့် အရှည် ၆ ပေ ၆လက်မခန့်ရှိကာ ၎င်းကိုမန္တလေးမြို့သို့ သယ်ဆောင်ပြီး မြေမြှုပ်ထားသည်ဟု ၎င်းက ပြောသည်။ ၂၀၁၈ခုနှစ် ဖေဖော်ဝါရီလတွင် စစ်တမ်း ကောက်ယူမှုအရ ဧရာဝတီလင်းပိုင် ကောင်ရေ ၇၆ ကောင်ရှိပြီး မေလ၊ ဇွန် လ၊ ဇူလိုင်လနှင့် နိုဝင်ဘာလတို့တွင် လင်းပိုင်တစ်ကောင်စီသေဆုံးသွားကြောင်း သိရသည်။

မျိုးသုန်းပျောက်ကွယ်လုနီး ပါး ဖြစ်နေသော လင်းပိုင်များမှာ ရှော့ခ်တိုက် ငါးဖမ်းဆီးမှုအပါအဝင် လူ့ပယောဂ ကြောင့် နှစ်စဉ်ပျမ်းမျှ ၂ကောင်နှင့် ၅ ကောင်အကြား သေဆုံးနေကြောင်း မန္တ လေးတိုင်းဒေသကြီး ငါးလုပ်ငန်းဦးစီးဌာန တာဝန်ခံ ဦးဟန်ဝင်းက ပြောကြားသည်။ ယခုကဲ့သို့ တရားမဝင်ရှော့ခ်တိုက်ငါး ဖမ်းဆီးသူများကို လင်းပိုင်များရှိရာ မန္တလေး-ဗန်းမော် ဧရာဝတီမြစ်ကြောင်း တစ်လျှောက် ဖမ်းဆီးအရေးယူရာ၌ ၂၀၁၈ခုနှစ်အတွင်းတွင် ၁၈ဦးကို ဖမ်းဆီး နိုင်ခဲ့ကြောင်း WCSမှ ထုတ်ပြန်ချက်အရ သိရသည်။

PPST အစည်းအဝေးခေါ်ယူရန် RCSS နှင့် KNU တို့ ထံသို့ မေတ္တာရပ်ခံ

တစ်နိုင်ငံလုံးပစ်ခတ်တိုက် ခိုက်မှုရပ်စဲရေး သဘောတူစာချုပ် (NCA)တွင် လက်မှတ်ရေးထိုးထား သော တိုင်းရင်းသားလက်နက်ကိုင်အဖွဲ့ အစည်း ၈ ဖွဲ့မှ ထိပ်သီးခေါင်းဆောင် တစ်ဦးချင်းစီဖြင့် စုဖွဲ့ထားသော ငြိမ်းချမ်း ရေးလုပ်ငန်းစဉ် ဦးဆောင်အဖွဲ့ (PPST) အစည်းအဝေးကို ဆက်လက်ခေါ်ယူရန် ထပ်မံမေတ္တာရပ်ခံထားသည်ဟု အဖွဲ့ဝင် ဗိုလ်မှူးကြီးခွန် ဥက္ကာက ပြောကြားသည်။

PPST အစည်းအဝေးကို ၂၀၁၈ ခုနှစ် နိုဝင်ဘာလဆန်းပိုင်းတွင် ကျင်းပရန်သတ်မှတ်ခဲ့သော်လည်း ယင်း အဖွဲ့၏ခေါင်းဆောင်အဖြစ် တာဝန်ယူထား သော ကရင်အမျိုးသားအစည်းအရုံး (KNU) ဥက္ကဋ္ဌဗိုလ်ချုပ်ကြီး စောမူတူး ဆေးဖိုး အစည်းအဝေးသို့ တက်ရောက်နိုင်မှု မရှိသဖြင့် ရွှေ့ဆိုင်းထားခဲ့ရာ နှစ်လကျော် ကြာသည်အထိ အစည်းအဝေး မကျင်းပ နိုင်ခဲ့ဟု ဆိုသည်။

PPST အစည်းအဝေးကို ခေါ် ယူကျင်းပပေးရန် KNU ဥက္ကဋ္ဌနှင့် PPST ဒုတိယအဖွဲ့ခေါင်းဆောင် ရှမ်းပြည် ပြန်လည်ထူထောင်ရေးကောင်စီ(RCSS) ဥက္ကဋ္ဌ ဗိုလ်ချုပ်ကြီးရွှက်ဆစ်တို့ ထံကျန် အဖွဲ့ဝင်များက နှစ်ကြိမ်မျှ တောင်းဆိုခဲ့ သော်လည်း ခေါ်ယူနိုင်မှုမရှိခဲ့ကြောင်း၊ ယခုသုံးကြိမ်မြောက် မေတ္တာရပ်ခံမှုမှ တစ်ဆင့် ပြည်ထောင်စုနေ့ဖြစ်သော ဖေ ဖော်ဝါရီ ၁၂ ရက်နေ့မှစကာ သုံးရက် အတွင်း သိသာသည့်အရွှေ့တစ်ခု ဖြစ်ပေါ် လာမည်ဟုမျှော်လင့်ကြောင်း ဗိုလ်မှူးကြီး ခွန်ဥက္ကာက ပြောကြားသည်။

KNU နှင့် RCSS တို့သည် တရားဝင်အစည်းအဝေးများတွင် ပါဝင်မှု ယာယီရပ်ဆိုင်းထားသော NCA လက် မှတ်ရေးထိုးထားသည့်အဖွဲ့များဖြစ်ကြောင်း၊ PPST အစည်းအဝေးတွင် ၎င်းတို့ ပြန် လည်ပါဝင်လာရေးအတွက် အစိုးရအဖွဲ့ နှင့်အလွတ်သဘောဆွေးနွေးနေသည်ဟု ဆိုသည်။ PPST အစည်းအဝေးခေါ်ယူနိုင် မှုမရှိခြင်းမှာ KNU တို့အနေဖြင့် လုပ်ငန်း စဉ်များနှင့် အလုပ်များနေခြင်း၊ KNUနှင့် RCSS နှစ်ဖွဲ့စလုံးက အစိုးရနှင့် တွေ့ဆုံ ဆွေးနွေးရန် စီစဉ်နေပြီး ဖေဖော်ဝါရီလအ တွင်း၌ အစည်းအဝေးခေါ်ယူနိုင်ရေးကို ကြိုးပမ်းမည်ဟု KNU အထွေထွေအ တွင်းရေးမှူးချုပ် ပဒိုစောတာဒိုမူးက ပြော ကြားသည်။ ၂၀၁၈ခုနှစ် နိုဝင်ဘာလဆန်း ပိုင်းတွင် ကျင်းပခဲ့သော KNU ဗဟို ကော်မတီအစည်းအဝေးတွင် PPST ၌ ပါဝင်နေသော KNU အဖွဲ့မှ ကိုယ်စား လှယ် ဗိုလ်ချုပ်ကြီး စောမူတူးစေးဖိုးနေရာ ၌ အထွေထွေအတွင်းရေးမှူးချုပ် ပဒိုစော တာဒိုမူးကို အစားထိုးရန် ဆုံးဖြတ်ခဲ့သည် ဟုဆိုသည်။

ကိုယ်ပိုင်အုပ်ချုပ်ခွင့်ဒေသ တရားဝင်ရရှိရေး ကြိုးပမ်းရန် မိုင်းလားအဖွဲ့ဆုံးဖြတ်

မိုင်းလား၊ နမ့်ပန်းနှင့် ဆီလူး ဒေသ သုံးခုကို စုစည်းပြီး ကိုယ်ပိုင်အုပ် ချုပ်ခွင့်ရဒေသ တရားဝင်သတ်မှတ်နိုင်ရေး ကြိုးပမ်းရန် ၆ ရက်ကြာကျင်းပခဲ့ သော မိုင်းလားလက်နက်ကိုင်အဖွဲ့ (NDAA) ၏ ၂၀၁၈ ခုနှစ်လုပ်ငန်းနှစ်ချုပ်အစည်း အဝေးမှ ဆုံးဖြတ်ခဲ့ကြောင်း သိရသည်။ ရှမ်းပြည်နယ်(အရှေ့ပိုင်း)အထူးဒေသ(၄) မိုင်းလားလက်နက်ကိုင်အဖွဲ့၏ လုပ်ငန်း နှစ်ချုပ်အစည်းအဝေးကို ဇန်နဝါရီ ၂၀ ရက်နေ့မှ ၂၅ ရက်နေ့အထိ ကျင်းပခဲ့ ကြောင်း ဇန်နဝါရီ ၂၇ ရက်နေ့တွင် မိုင်း လားသတင်းဌာနမှ ဖော်ပြထားကြောင်း သိရသည်။

NDAA ငြိမ်းချမ်းရေးနှင့် စည်းလုံးရေးကော်မတီဒုတိယဥက္ကဋ္ဌဦးထိန် လင်းက ၎င်းတို့အနေဖြင့် ငြိမ်းချမ်းရေး ဖွံ့ဖြိုးတိုးတက်မှုကို တစိုက်မတ်မတ် လျှောက်လှမ်းမည်ဖြစ်ကြောင်း၊ ဒေသသုံး ခုကို တစုတစည်းတည်းထားရှိပြီး ကိုယ် ပိုင်အုပ်ချုပ်ခွင့်ရဒေသဖြစ်ရန် ကြိုးပမ်း ဆောင်ရွက်မည်ဖြစ်ကြောင်း ပြောကြားခဲ့ သည်ဟု မိုင်းလားသတင်းဌာနမှ ဖော်ပြ ခဲ့သည်။ မိုင်းလားလက်နက်ကိုင်အဖွဲ့သည် ၁၉၈၉ ခုနှစ်တွင် ဗမာပြည်ကွန်မြူနစ် ပါတီမှ ခွဲထွက်ခဲ့ပြီး အစိုးရနှင့် ငြိမ်းချမ်း ရေးဆွေးနွေးကာ အပစ်အခတ်ရပ်စဲပြီး က တည်းကပင် လက်ရှိမိုင်းလားဒေသ ကို အထူးဒေသ(၄)အဖြစ် သတ်မှတ်ပေး ခဲ့ကြောင်း၊ ထိုစဉ်ကတည်းကပင် မိုင်း လားလက်နက်ကိုင်အဖွဲ့အနေဖြင့် ၎င်းတို့ ၏ဒေသကို ကိုယ်တိုင်အုပ်ချုပ်ခဲ့ကြောင်း တိုင်းရင်းသားအရေးလေ့လာသူ ဦးမောင် မောင်စိုးက ပြောကြားသည်။

မိုင်းလားဒေသအနေဖြင့် ဖွဲ့ စည်းပုံအခြေခံဥပဒေ၌ မိုင်းလားမြို့နယ် အဖြစ် ဖွဲ့စည်းထားသော်လည်း နမ့်ပန်း ဒေသသည် မိုင်းယောင်းမြို့နယ် မိုင်းယု မြို့နယ်ခွဲထဲ၌ ပါဝင်နေကြောင်း၊ ဆီလူး ဒေသမှာလည်း မိုင်းယန်းမြို့နယ်အတွင်း ပါဝင်နေကြောင်း။ ယင်းဒေသများမှာ လက်ရှိတွင် မိုင်းလားလက်နက်ကိုင်အ ဖွဲ့ NDAA၏ ထိန်းချုပ်နယ်မြေထဲ၌ ပါ ဝင်နေကြောင်း သိရသည်။

ရသေ့တောင်မြို့နယ် သမီးလှကျေးရွာမှ စွပ်စွဲပြောကြားမှုမှာ မှန်ကန်မှုမရှိဟု တပ်မတော် ငြင်းဆို

ရခိုင်ပြည်နယ် ရသေ့တောင်မြို့နယ် သမီးလှကျေးရွာအနီးတွင် တပ်မတော် နှင့် AA လက်နက်ကိုင်အဖွဲ့တို့ တိုက်ပွဲဖြစ်ပွားခဲ့ပြီးနောက် ဇန်နဝါရီ ၂၆ရက်နေ့တွင် ယင်းကျေးရွာအတွင်းသို့ တပ်မတော်မှ ဝင်ရောက်ရှင်းလင်းကာ ငွေများယူသွား ခဲ့သည်ဆိုသော လူမှုကွန်ရက်၌ ထွက်ပေါ်နေသည့် သတင်းများမှာ မှားယွင်းကြောင်း တပ်မတော်သတင်း မှန်ပြန်ကြားရေးအဖွဲ့မှ ဗိုလ်မှူးချုပ်ဇော်မင်းထွန်းက ပြောကြားသည်။

တပ်မတော်နှင့်ရခိုင်လက်နက်ကိုင်အဖွဲ့(AA)တို့သည် သမီးလှကျေးရွာအနီးတွင်ဇန်နဝါရီ ၂၆ရက်နေ့ နံနက်ပိုင်းက တိုက်ပွဲဖြစ်ပွားခဲ့စဉ် အသက် ၇ နှစ်အရွယ်ရှိ ကလေးတစ်ဦး ဒဏ်ရာရရှိကာ စစ်တွေဆေးရုံကြီးသို့ တင်ပို့ထားကြောင်း၊ ယင်းတိုက်ပွဲမှာ တပ်မတော်စစ် ကြောင်းက သမီးလှကျေးရွာအနီးမှဖြတ်သွားစဉ် အရပ်သားအဖြစ် ဟန်ဆောင်ထားဖွယ်ရှိ သော AA လက်နက်ကိုင်အဖွဲ့ဝင်တချို့က အဝေးထိန်းမိုင်း ၅ လုံးဖြင့် တိုက်ခိုက်ခဲ့ခြင်း ကြောင့် နယ်ခြားစောင့်ရဲတပ်ဖွဲ့ဝင်များက ယင်းကျေးရွာအတွင်းသို့ ဝင်ရောက်စစ်ဆေး ခဲ့ခြင်းသာဖြစ်ကြောင်း တပ်မတော်မှ ပြန်လည်ရှင်းလင်းပြောကြားခဲ့သည်။ ယင်းတိုက်ပွဲနှင့် ပတ်သက်၍ AAလက်နက်ကိုင်အဖွဲ့မှ သတင်းထုတ်ပြန်ထားမှုမရှိသေးကြောင်း ဇန်န ဝါရီ၂၇ရက်နေ့တွင် ရခိုင်ပြည်နယ်အတွင်း၌ တိုက်ပွဲဖြစ်ပွားသည့်သတင်းကို မကြားမိ ကြောင်း၊သို့သော် ချင်းပြည်နယ်ပလက်ဝမြို့နယ်၊ နယ်စပ်၌တိုက်ပွဲဖြစ်ပွားခဲ့သည်ဟု ဒေသခံများ၏ပြောကြားချက်အရ သိရသည်။

စာမျက်နှာ(P) ရတနာပုံတက္ကသိုလ်မှ ဖမ်းဆီးခံကျောင်းသားခုနစ်ဦးအပေါ်စွဲဆိုထားသည့်ပုဒ်မများမှအဆက် ▸ ▸ ▸

-အထွေထွေအတွင်းရေးမှူး ကိုသက်မောင်မောင်က ပြောကြားသည်။

၂၀၁၈ ခုနှစ် ဒီဇင်ဘာ ၂၈ ရက်နေ့တွင် ရတနာပုံရှေ့၌ ကျောင်းသား တချို့က တက္ကသိုလ်လုံခြုံရေးအတွက် တိုးမြှင့်ဆောင်ရွက်ပေးရန်နှင့် ကျောင်း သားအသတ်ခံရမှုအတွက် တရားခံများ ဖော်ထုတ်ပေးရန် ဆန္ဒဖော်ထုတ်ခဲ့ရာ တိုင်းဒေသကြီးဝန်ကြီးချုပ် ဒေါက်တာဇော် မြင့်မောင်၊ လျှပ်စစ်နှင့် လမ်းပန်းဆက် သွယ်ရေးဝန်ကြီးဦးဇာနည်အောင်နှင့် လုံ ခြုံရေးနှင့်နယ်စပ်ရေးရာဝန်ကြီးဗိုလ်မှူးကြီး ကျော်ကျော်မင်း၊ ပြည်ထဲရေးဝန်ကြီး ဒုတိ ယဗိုလ်ချုပ်ကြီးကျော်ဆွေနှင့် ရတနာပုံ တက္ကသိုလ်ကျောင်းအုပ်ချုပ်ရေးအဖွဲ့ ပါ မောက္ခချုပ် ဒေါက်တာမောင်မောင်နိုင် တို့၏ ဓာတ်ပုံများကို အခေါင်းပုံစံပြုလုပ် ထားသည့်ကတ်ထူ ပုံပေါ်တင်ပြီး ဓာတ်ဆီ လောင်းမီးရှို့ခဲ့သည်ဟု သိရသည်။

ထို့နောက် ၎င်းကျောင်းသား များကို နိုင်ငံတော်အကြည်ညိုပျက်စေမှု ဥပဒေပုဒ်မ- ၅၀၅(ခ)ပါ ပုဒ်မ-သုံးခုထက် မနည်းဖြင့် အမှုဖွင့်တရားစွဲဆိုခဲ့ကြောင်း သိရသည်။

စာမျက်နှာ(Q) စည်းလုံးညီညွတ်မှုနှင့်သက်ဆိုင်သော လုပ်ဆောင်ချက်ကိုသာဆောင်ရွက်ရန်မှအဆက် ▸ ▸ ▸

-တို့ကို ထုတ်ဖော်ပြသမှုမရှိဘဲ ရန်ကုန်မြို့တွင် ပထမဆုံးအကြိမ်လာ ရောက်ပြသရာ၌ တရားဝင်ထုတ် ဖော်ပြ သခြင်းဖြစ်ကြောင်း ဦးအိုင်ရန်းက ပြော ကြားသည်။

အဆိုပါပွဲတော်သို့ ပန်ဆန်းမှ "ဝ"တိုင်းရင်းသားများအပြင် လားရှိုး၊ ကျိုင်းတုံ၊ တန့်ယန်းမြို့နယ်များနှင့် ရှမ်း ပြည်နယ်ရှိ အခြားမြို့နယ်များမှ "ဝ"တိုင်း ရင်းသား ၁၄၀ ကျော်တို့ တက်ရောက်ခဲ့ ကြောင်းသိရသည်။ "ဝ"အဖွဲ့သည် ၁၉၈၃ ခုနှစ်မှ ၂၀၀၇ ခုနှစ်အကြား ၁၄ နှစ်ကြာ လုပ်ငန်းစဉ်ဖြစ်သော တပ်မတော်အစိုးရ ၏ အမျိုးသားညီလာခံသို့ တက်ရောက် ခဲ့ပြီး ၎င်းတို့၏"ဝ"ဒေသကို ပြည်နယ်အ ဖြစ် သတ်မှတ်ပေးရန် တောင်းဆိုခဲ့သည် ဟု လေ့လာသူများ၏ပြောကြားချက်အရ သိရသည်။

ထို့နောက် ၂၀၀၈ခုနှစ် ဖွဲ့စည်း ပုံအခြေခံဥပဒေထွက်ပေါ်လာသည့်အချိန် တွင်"ဝ"ဒေသကို ကိုယ်ပိုင်အုပ်ချုပ်ခွင့်ရ တိုင်းအဖြစ် အစိုးရမှ သတ်မှတ်ပေးခဲ့ ကြောင်း သိရသည်။ ၂၀၀၈ ဖွဲ့စည်းပုံအ ခြေခံဥပဒေအရ ရှမ်းပြည်နယ်၊ ဟိုပန်၊ မိုင်းမော၊ ပန်ဝိုင်၊ နားဖန်း၊ မက်မန်းနှင့် ပန်ဆန်းမြို့နယ် ၆ မြို့နယ်ကို "ဝ"ကိုယ်ပိုင် အုပ်ချုပ်ခွင့်ရတိုင်းအဖြစ် သတ်မှတ်ခဲ့ပြီး ပန်ဆန်းမှာ "ဝ"လက်နက်ကိုင်အဖွဲ့ (UWSA) ဌာနချုပ်တည်ရှိရာ မြို့ဖြစ် ကြောင်း သိရသည်။ "ဝ"ဒေသတွင် လူ ဦးရေခြောက်သိန်းခန့်ရှိသည်ဟု "ဝ"အဖွဲ့မှ တာဝန်ရှိသူတို့က ဆိုသည်။

UWSA သည် နိုင်ငံတော် သမ္မတဟောင်း ဦးသိန်းစိန်အစိုးရလက် ထက်တွင် ပြည်နယ်အဆင့်နှင့် ပြည် ထောင်စုအဆင့် သဘောတူစာချုပ်များ ချုပ်ဆိုထားသော်လည်း NCA လက်မှတ် ရေးထိုးမှုမရှိသေးဟု သိရသည်။ ■

စာ(B)ပြည်တွင်းပညာရှင်များဖြင့် မြန်မာ့မီးရထားစက်ခေါင်းသစ်မှအဆက် ▸ ▸ ▸

-စက်ခေါင်းတပ်ဆင်မှုကို ပြည်တွင်းပညာရှင်များဖြင့်သာဆက်လက် ထုတ်လုပ်သွားမည်ဟု သိရသည်။

မြန်မာ့မီးရထားလုပ်ငန်းသည် ၂၀၁၈ ခုနှစ် ဧပြီလမှစကာ တရုတ်နိုင်ငံ နှင့်ပူးပေါင်းပြီး မီးရထားစက်ခေါင်းတပ် ဆင်ထုတ်လုပ်ရေးစီမံကိန်းကို စတင်လုပ် ကိုင်ခဲ့ရာ ၂၀၁၈ ခုနှစ် စက်တင်ဘာလ တွင် ပထမဦးဆုံး မီးရထားစက်ခေါင်းကို ထုတ်လုပ်နိုင်ခဲ့သည်ဟု သိရသည်။

လက်ရှိအချိန်အထိ မီးရထား စက်ခေါင်း ခုနစ်ခုကို တပ်ဆင်ထုတ်လုပ် ပြီးဖြစ်ကာ လာမည့် ဧပြီလမတိုင်မီ မီးရ ထားစက်ခေါင်း ၁၀ လုံးကို အပြီးထုတ် လုပ်သွားမည်ဖြစ်ကြောင်း စက်ရုံမှူး ဦးမြင့် နိုင်က ပြောကြားသည်။ ထုတ်လုပ်ပြီး သည့် မီးရထားစက်ခေါင်းများကို ရန်ကုန်- မန္တလေးနှင့် မန္တလေး-မြစ်ကြီးနားရထား လမ်းပိုင်းတို့၌ ထည့်သွင်းအသုံးပြုနေပြီ ဖြစ်ကြောင်း သိရသည်။ အဆိုပါ မီးရထား စက်ခေါင်းများသည် ကွန်ပျူတာထိန်းချုပ် စနစ်ပါဝင်ပြီး မြင်းကောင်ရေ ၂၀၀၀ အားရှိကာ နိုင်ငံတာစံနှုန်းအတိုင်း တပ် ဆင်ထုတ်လုပ်နေခြင်းဖြစ်ကြောင်း၊ ပြည်ပ နိုင်ငံများထုတ် မီးရထားစက်ခေါင်းများနှင့် အရည်အသွေးချင်း ယှဉ်ပြိုင်နိုင်သည်ဟု မြန်မာ့မီးရထားလုပ်ငန်းမှ ထုတ်ပြန်ချက် အရ သိရသည်။

“တိုင်းရင်းသားအင်အားစု၊ သွေးစည်းမှု တင်းလျှင်”

တင်အောင်စိုး

““**ညီညွတ်ခြင်းသည် အင်အားတစ်မျိုး**”” ဖြစ်ကြောင်းကို ရဟန်း၊ ရှင်၊ လူ၊ အပေါင်းတို့က ရေးသားဆိုပြော၍ နေကြကုန်၏။ ထိုရေးသားဆိုပြော၍ နေကြခြင်းမှာလည်း စင်စစ်အားဖြင့် ““**ညီညွတ်ခြင်းကား တကယ့် အင်အားကြီးတစ်ရပ်ဖြစ်ကြောင်း**”” ယုံမှားသံသယကင်းမဲ့စွာနှင့်ဆုံးဖြတ်သိရှိ နားလည်ကြသောကြောင့်ပင် ဖြစ်လေသည်ဟု ဒဂုန်ဦးစန်းငွေက ၁၉၄၇ ခုနှစ်၊ ဇွန်လထုတ် ဒဂုန်မဂ္ဂဇင်းတွင် ပြောခဲ့ကြောင်း မှတ်သားရပါသည်။

““**အမျိုးသားအင်အားစု**”” စည်းလုံး ညီညွတ်ခြင်းမရှိဘဲ၊ ခိုက်ရန်ဖြစ်ပွား နေကြသော တိုင်းသူပြည်သားများသည် ဗြိတိသျှပြည့်ရှင်မင်း၏ အသက်မွေးကြောင်း၊ လယ်မြေကောင်းကြီး (ဘုရင့်လယ်ကွင်းကြီး) ဖြစ်၍ နေတတ်လေသည်ဟု ထိုစဉ်က ပြောခဲ့ပါတယ်။

ထိုစကားမှန်၏ တိုင်းနိုင်ငံသူ လူအပေါင်းတို့သည် သွေးစည်းညီညွတ်ခြင်း မရှိကြဘဲ ကွဲကွဲပြားပြား ခိုက်ရန်များ၍ နေကြမည်ဆိုပါလျှင် ထိုနိုင်ငံအတွင်း၌ ဗြိတိသျှအစိုးရမင်းတို့၏ အုပ်ချုပ်ရေးသည် လွယ်ကူ၏ အချင်းချင်း မသင့်မတင့် ဖြစ်နေသော နိုင်ငံသူ နိုင်ငံသားတို့ပေါ်မှာ အစိုးရဟုဆိုအပ်သော မင်းစိုးရာဇာတို့၏ အာဏာကိုလည်း များစွာ အသုံးပြုခွင့်ရလေ၏။

အချင်းချင်း သွေးစည်းမှုမရှိကြသဖြင့်လည်း တိုင်းနိုင်ငံသူ လူအပေါင်းတို့က ဗြိတိသျှအစိုးရအား တော်လှန်ခြင်းငှာ မစွမ်းနိုင်ကြကုန်၊ ထို့ကြောင့် ထိုကဲ့သို့သော သွေးကွဲနေသည့် တိုင်းသူပြည်သားများကို ဘုရင်၏ လယ်တော်၊ ပယ်တော်၊ ထွေ။ (အရာတော်၊ ဘဏ္ဍာတော်၊ ထွေ) ဟူ၍ ဆိုလေသတည်း။

ဤအချက်သည် တိုင်းပြည် နိုင်ငံ လွတ်လပ်ရေးကို ချွေးနှင့်သွေးနှင့် ရင်းနှီး၍ ကြိုးစား၍နေကြသော ယခုခေတ်အချိန်ကြီးနှင့် များစွာတိုက်ဆိုင်လျက်ရှိနေပေသည်။

ကိုယ်စိုးကိုယ်ပိုင်နှင့် လွတ်လပ်အေးမြစွာနေထိုင်လိုကြသော တိုင်းသူပြည်သားတို့၏ ဝတ္တရားမှာ အချင်းချင်း ခိုက်ရန်မပွားဘဲ စည်းစည်းလုံးလုံးနှင့် နေကြရမည်ဖြစ်၏။

ဗြိတိသျှစိုးမိုးအုပ်ချုပ် မင်းလုပ်နေသော ဗြိတိသျှအစိုးရတို့၏ ဆန္ဒမှာ ညီညွတ်ခြင်းမရှိဘဲ တကွဲတပြားစီ ဖြစ်စေလို၏။ တိုင်းသူပြည်သားတို့ အစိပ်စိပ် အမွှာမွှာကွဲပြား၍ နေလေလေ ဗြိတိသျှအစိုးရတို့၏ စိတ်မှာ နှစ်သက်လေလေပင် ဖြစ်ပေသည်။

ရာဇပရိယာယ်ခေါ်သော စိုးရာဇာတို့၏ ပရိယာယ်အမျိုးမျိုးတို့တွင် ဘေဒဥပါယ်ခေါ်သော ပရိယာယ်တစ်မျိုးလည်း အထင်အရှားရှိလေသည်။ ဘေဒဥပါယ်ဆိုသည်မှာ အုံကြွလျက်ရှိနေသည့် အမျိုးသားအင်အားစုကြီးကို အစိပ်စိပ်အမွှာမွှာ ကွဲအောင်ခွဲသောနည်းနာနိသယမျိုးပင် ဖြစ်၏။

ညီညွတ်ခြင်းအင်အားစုကြီး ပျက်စီးသွားလျှင်၊ အားနည်းခြင်းသို့ရောက်၏။ အားနည်းသောအခါ မင်းစိုးရာဇာတို့၏ ဩဇာအာဏာသည် စူးရှလွှမ်းမိုး၍ တန်ခိုးရောင်တိုဖြင့် ပြောင်ပြောင်တောက်ပ၍ လာလေ၏။ ထို့ကြောင့် ထိုသွေးကွဲစေမှုဖြစ်သော ဥပါယ်မျိုးကို မင်းစိုးရာဇာတို့က မိမိတို့၏ ဩဇာအာဏာပျံ့နှံ့လွယ်ကူစေရန် အခါမပြတ်ပင် အသုံးပြု၍ နေကြလေသည်။ အမျိုးသားအင်အားစု ပျက်ပြားပြီးလျှင် အချင်းချင်း မညီညွတ်မှု၊ သွေးကွဲမှုများကို အကြောင်းပြု၍ ကျွန်ုပ်တို့ မြန်မာနိုင်ငံသည် လူမျိုးခြားတို့၏ လက်အောက်တွင် ““လယ်ကွင်းကြီး”” ဘဝသို့ ဆိုက်ရောက်ခြင်းခံနေရသည်မှာ နှစ်ပေါင်းများစွာ ကြာရှိခဲ့လေပြီဖြစ်၏။

ထိုမျှအရေအတွက်ရှိသော နှစ်ပရိစ္ဆေဒကာလများအတောအတွင်း၌ မြန်မာလယ်ကွင်းကြီး၏ ပိုင်ရှင်ဖြစ်သူ ဗြိတိသျှအစိုးရတို့က မိမိတို့ထင်သလို ခြယ်လှယ်စိုးမိုး၊ ထွန်းယက်လုပ်ကိုင်ကြလျက် မြန်မာလယ်ကွင်းကြီးမှ ရအပ်သည့် အသီးအနှံတို့ကို အဆီရစ်မျှသုံးဆောင်၍ နေကြလေသည်။ ဤသဘောကိုရေးနီတိကျမ်းတတ်ဆရာမြတ်တို့က အောက်ပါအတိုင်း မိန့်ဆိုတော်မူချက်များမှာ အထူးမှတ်သားဘွယ် ကောင်းလှသဖြင့် ဖော်ပြလိုက်ရပေသည်။

(၁) လူနာများသည် ဆေးသမားတို့၏ အသက်မွေးကြောင်း၊ လယ်မြေကြီးမည်၏။

(၂) သေရည်၊ မိန်းမ၊ လောင်းစားကျူးသော အရှင်သခင်သည် လယ်အောက် ကျေးကျွန်တို့၏ အသက်မွေးကြောင်း၊ လယ်မြေကောင်းကြီးမည်၏။

(၃) ပညာမဲ့သော လူညံ့များသည် ပညာရှိတို့၏ အသက်မွေးကြောင်း လယ်မြေကောင်းကြီးမည်၏။

> *ကိုယ်စိုးကိုယ်ပိုင်နှင့် လွတ်လပ်အေးမြစွာနေထိုင်လိုကြသော တိုင်းသူပြည်သားတို့၏ ဝတ္တရားမှာ အချင်းချင်းခိုက်ရန်မပွားဘဲ စည်းစည်းလုံးလုံးနှင့် နေကြရမည်ဖြစ်၏။*
>
> *ဗြိတိသျှစိုးမိုးအုပ်ချုပ် မင်းလုပ်နေသော ဗြိတိသျှအစိုးရတို့၏ ဆန္ဒမှာ ညီညွတ်ခြင်းမရှိဘဲ တကွဲတပြားစီဖြစ်စေလို၏။ တိုင်းသူပြည်သားတို့ အစိပ်စိပ်အမွှာမွှာကွဲပြား၍ နေလေလေ ဗြိတိသျှအစိုးရတို့၏ စိတ်မှာ နှစ်သက်လေလေပင် ဖြစ်ပေသည်။*

(၄) ညီညွတ်ခြင်းမရှိဘဲ အချင်းချင်း ကွဲပြား၍နေသော တိုင်းသူပြည်သားတို့သည် ပြည့်ရှင်မင်း (သို့) အိမ်နီးချင်းနိုင်ငံများ၏ အသက်မွေးကြောင်း၊ လယ်မြေကောင်းမည်၏။

အထက်ပါ နီတိကျမ်းလာ စကားခွန်းကြီးလေးပါးအနက် (၄) နံပါတ်အချက်စကား၌ ““**မညီညွတ်လျှင် ဘုရင့်၏ လယ်ကွင်းကြီးဘဝရောက်တတ်၍ ညီညွတ်လျှင်မူကား၊ လယ်ကွင်းဘဝသို့ ရောက်နေပြီးရာမှ တဖန် လယ်ပိုင်ရှင်ကြီးအဖြစ်သို့ပြန်၍ရောက်နိုင်ပေသည်**”” ဟူသော အဓိပ္ပါယ်သည်လည်း အကျုံးဝင်လျက်ရှိသည်ကို ကျွန်ုပ်တို့တစ်တွေ သတိပြုသင့်ကြပေသည်။

ယခုအချိန်အရ ပြောဆိုရပါလျှင် မြန်မာလူမျိုးတို့အဖို့မှာ ““ဇာတာစန်းလက်၊ ပွင့်လန်းလျက်လာပြီဟု ဆိုရပေမည်။ အဘယ့်ကြောင့်ဆိုသော် ယခုအခါတွင် တောင်ပေါ်သား၊ တောင်အောက်သား၊ မြေပြန့်သား၊ မရွေး၊ မြန်မာနိုင်ငံတွင်း၊ မှီတင်းနေထိုင်ကြသူ (မြန်မာ၊ ရှမ်း၊ ချင်း၊ ကချင်၊ ဖော့၊ ကရင်၊ မွန်၊ ရခိုင်) လူအပေါင်းတို့ တစ်စိတ်တစ်ဝမ်းတည်း သွေးစည်းညီညွတ်၍လာကြကုန်၏။

သည်တွင်မကသေး၊ အချင်းချင်း သွေးစည်းမိခြင်းဟူသော တန်ခိုးဂုဏ်အင်အားနိသင်တို့ကြောင့် နှစ်ပေါင်းခြောက်ဆယ်ကျော်မျှ ဝေးကွာလာခဲ့သည့် မြန်မာ့လွတ်တော်ကြီးကိုလည်း အမျိုးသား အင်အားစုကြီးဖြင့် ယခုအခါတွင် ပြန်လည်တည်ဆောက်နိုင်လာပြီဖြစ်ရကား၊ ယခုလ ဇွန်လ၊ ၁၀ ရက်နေ့မှစ၍ လွှတ်တော်အစည်းအဝေးသဘင် ဆင်ယင်ကျင်းပလျက်ရှိနေသည်မှာ များစွာအားတက်ဖွယ်ကြီးတစ်ရပ် ဖြစ်ပေသည်။

သို့ရာတွင် လမ်းဆုံးသို့ကား မရောက်သေးချေ။ ဤလွှတ်တော်ကြီးမှာ ကိုယ်ပိုင်စိုးမိုးပိုင်ဆိုင်ခြင်း၏ ရေ့ပြေးရောင်ခြည်မျှသာ ရှိသေးလေရာတတဲ့ အချုပ်အချာအာဏာပိုင်ဖြစ်သို့ ရောက်ရန် ယခုရရှိပြီးဖြစ်သော အမျိုးသားအင်အားစုကြီးကို မပြိုမကွဲစေတဲ့ တည်တန့်ခိုင်မြဲသည်ထက် ခိုင်မြဲအောင် အားထုတ်သွားကြရမည်ဖြစ်လေသည်။

လွှတ်တော် စတင်ကျင်းပသည့်နေ့တွင် ခေတ္တသဘာပတိအဖြစ် ဆောင်ရွက်သော ဝန်ကြီးသခင်မြ၏ မိန့်ခွန်းထဲတွင် အချင်းချင်း သွေးစည်းမှုကို အထူးသတိပြုဆောင်ရွက်ကြရန်ဟူသောအချက်တစ်ခုလည်း ပါရှိ၍လာလေသည်။ ၎င်းမှာ-

““ကျွန်ုပ်တို့ တိုင်းရင်းသားအချင်းချင်း မသိမသာ အရာမရောက်သော အပေါ်ရံမြင်ကွင်း အနည်းငယ် ခြားနားမှုတို့ကို တွေ့ရမည်ဖြစ်သော်လည်း အကာကို ပစ်၍ အနှစ်ကိုရှာသောအခါ ကျွန်ုပ်တို့မှာ လူမျိုးကြီး တစ်မျိုးမျှသာဖြစ်နေပါသည်။ အနေအထိုင်၊ အမူအရာ၊ အလေ့အလာအစရှိသောအချက်တို့တွင် မြန်မာပြည်တွင်း မှီတင်းနေထိုင်ကြကုန်သော တိုင်းရင်းသားလူမျိုးစုတို့လောက် တူညီသောလူမျိုးသည် ကမ္ဘာပေါ်တွင် မရှိသလောက်ပင်ဖြစ်လေသည်။ စီးပွားရေး အခြေအနေအားဖြင့်၎င်း၊ နိုင်ငံတော်၏ ရေမြေတောတောင် အနေအထားအားဖြင့်၎င်း၊ မြန်မာနိုင်ငံသည် စိပ်ဖြာခွဲခြမ်း၍ မရနိုင်သောနိုင်ငံလည်းဖြစ်လေသည်။

လူမျိုးနီးနွယ် တူညီမှု၊ ဘာသာစကား နီးနွယ်တူညီမှု၊ ရာဇဝင်အစဉ်အလာ၊ ယဉ်ကျေးမှု၊ အစဉ်အလာ အညီအညွတ်ရှိမှုတို့ကို ထောက်ခြင်းအားဖြင့်လည်း ကျွန်ုပ်တို့ဝယ် အညီအညွတ် ပေါင်းစည်းနိုင်သော တန်ခိုးအာဏာထက်မြက်သော တိုင်းကြီးပြည်ကြီးတို့၏ ဂုဏ်အင်္ဂါအပြည့်အစုံရှိကြောင်းကို သိမြင်နိုင်လေသည်။ ကျွန်ုပ်တို့သည် အချင်းချင်း သံသယရှိခြင်း၊ မယုံမကြည်ဖြစ်ခြင်းစသော ကျဉ်းမြောင်းသော စိတ်ထားတို့ကို ပယ်ဖောက်၍ နှစ်ပေါင်းတစ်ရာခန့် ကျွန်ုပ်တို့ကို သွေးခွဲခဲ့သော တိုင်းတပါးသားတို့၏ စနက်မီးကိုပါ ငြိမ်းသတ်နိုင်ကြပါမူ ကျွန်ုပ်တို့သည် ပြည်သူပြည်သား အားလုံးတို့ ကျေနပ်လက်ခံနိုင်မည့် နိုင်ငံဖွဲ့စည်းအုပ်ချုပ်ပုံ အခြေခံဥပဒေကို ရေးဆွဲဖန်တီးနိုင်မည် ဖြစ်လေသည်။ ညီညွတ်သော တန်ခိုးအာဏာထက်မြက်သော တိုင်းကြီးပြည်ကြီးကိုလည်း တည်ထောင် ဖန်တီးနိုင်မည်ဖြစ်လေသည်”” ဟူ၍ဖြစ်၏။

ဤမိန့်ခွန်းစကားမှာ ညီညွတ်ရေးအင်အားစုအတွက် များစွာအဓိပ္ပါယ်လေးနက်သည့် မိန့်ခွန်းစကား ဖြစ်သောကြောင့် အမတ်များသာမက၊ တိုင်းနိုင်ငံသူ လူအပေါင်းတို့အဘို့၌လည်း ဆင်ခြင်တုံတရား ဖြစ်ပွားစေသင့် လှပေသည်။

ကွဲပြားခြင်း၊ ညီညွတ်ခြင်းနှင့် စပ်၍ အိန္ဒိယတိုင်းပြည်နှင့် မြန်မာပြည်တို့၏ အကြောင်းအရာများကို ဆင်ခြင်ကြည့်ပါလျှင် အိန္ဒိယနှင့် မြန်မာတို့သည် ““ကံတူအကျိုးပေး”” ဆိုသကဲ့သို့ မိမိတို့မျိုးရိုးဇာတိဖြစ်သော ဘုရင်ဆုံးရှုံးလျက် လုံးလုံးကြီးအောက်တန်းကျသော အခြေသို့ ဆိုက်ရောက်လျက်ရှိကြသည်မှာ များစွာပင် ထင်ရှားခဲ့လေပြီ။

သူ့ကျွန်အဖြစ်မှ လွတ်မြောက်ရန်အတွက် အမျိုးမျိုးအဖုံဖုံကြိုးစားအားထုတ်၍ လာခဲ့ကြရာ ယခုအချိန်တွင် အိန္ဒိယမှ မဟာတ္တမဂန္ဓီ၊ နေရူးနှင့် ဂျင်းနားစသော မျိုးချစ်ပုဂ္ဂိုလ်ကြီးများသည်၎င်း၊ မြန်မာပြည်မှ ဗိုလ်ချုပ်အောင်ဆန်းကြီးမှူးသော ဖဆပလအဖွဲ့ချုပ်ကြီးသည်၎င်း၊ စိတ်အားထက်သန်စွာနှင့် ဆောင်ရွက်နေကြဆဲပင် ဖြစ်၏။

သို့ရာတွင် အိန္ဒိယနိုင်ငံကြီးမှာ ဇာတိဝါဒဖြင့် မညီညွတ်ခြင်း၊ ဘုရားကိုးကွယ်မှု ဘာသာရေးနှင့် မညီညွတ်ခြင်း၊ ဤအနှောင့်အယှက်ကြီးများက တားဆီးလျက်ရှိနေသောကြောင့်။ (လွတ်လပ်သော သမ္မတနိုင်ငံအဖြစ် ကြေငြာမည်) ဟူ၍ ကြွေးကျော်လာခဲ့ရာမှ။ ယခုအခါတွင် ““ဒိုမီနီယံတည်းဟူသော သောင်ကမ်းတွင် တင်လျက်ရှိနေရရှာလေသည်မှာ။ များစွာဝမ်းနည်းဖွယ်ကောင်းလှလေသည်။

မြန်မာနိုင်ငံမှာ ဇာတိဝါဒအားဖြင့် ကွဲပြားတို့ အကြောင်းမရှိ။ ကိုးကွယ်ရာဘုရားအတွက်ကြောင့်လည်း ကွဲပြားတို့ အကြောင်းမရှိချေ။ ကိုယ့်အမျိုးသား အချင်းချင်းအပေါ်မှာ မာန်၊ မာနကို မဖြုတ်မခွာနိုင်ကြဘဲ၊ မညီမညွတ်ရှိမည် အရေးကို တွေးတော စိုးရိမ်မကောင်းဖွယ်ရာ အချက် တစ်ခုသာ ရှိပေသည်။

ထိုအချက်ကိုလည်း နိုင်ငံအကျိုးသယ်ပိုးရွက်ဆောင်လျက်ရှိကြနေသော အမျိုးသားတိုင်းတို့က သတိတရားရှစွာနှင့်၊ လေးလေးနက်နက် ဆင်ခြင်မိသင့်ကြပေသည်။ ယခုအချိန်ထိ သတိမထားမိကြသေးဘဲ၊ ကွဲမြဲကွဲ၍ အချင်းချင်း မျက်စောင်းတခဲခဲနှင့် မာန်မဲနေကြဦးမည်ဆိုပါလျှင် ....

အထက်တွင် ရေးသားဖော်ပြခဲ့သည့်အတိုင်း မြန်မာနိုင်ငံက လူမျိုးခြားမင်း ယနေ့ အိမ်နီးချင်းနိုင်ငံတို့၏ အသက်မွေးဝမ်းကြောင်း၊ လယ်မြေကောင်းကြီးအဖြစ်မှို့မှ မည်သည့်အခါမှလွတ်မြောက်နိုင်လိမ့်မည် မဟုတ်သေးချေ။

လွတ်လပ်ခွင့်ကိုရလျှင် ချောင်ချောင်ချိချိနှင့် မိမိတို့နိုင်ငံနှင့် မိမိတို့အမျိုးကို အမွှမ်းတင်လိုကြပါလျှင် ကွဲပြားခြင်းကို အမွှမ်းတင်၍ မနေသင့်ကြချေ။ အိမ်နီးချင်းနိုင်ငံတို့ ပြုံးအောင်၊ တရုံးရုံးကွဲပြား၍ မနေသင့် ကြပေ။ အမျိုးသားတပ်ပေါင်းစုစည်းလုံးညီညွတ်ခြင်းတည်းဟူသော အင်အားကို မြှောက်၍ ရဲရဲတောက် ဆောင်ရွက်ကြရန်သင့်ပေကြောင်း။ ကောင်းမြတ်သော စိတ်ထားဖြင့် ရေးသားဖော်ပြလိုက်ရပါသတည်းဟု ပါရှိလေသည်။

အချုပ်တင်ပြရရင် ဟိုတုန်းက ဗြိတိသျှအစိုးရ၏ ပရိယာယ်ကိုသိဖို့၊ ခေါင်းဆောင်များ ဝေဖန်ထောက်ပြသလို ယနေ့ ငြိမ်းချမ်းရေးကို မလိုလားသူ ပြည်တွင်းအင်အားစုများနှင့် ပြည်ပနိုင်ငံများ၏ ဩဇာလွှမ်းမိုးမှုများကို တော်လှန်ရေးသတိဖြင့် ဉာဏ်ပညာအမြော်အမြင်နှင့်တုံ့ပြန်ဖြေရှင်းကြပါရန်တိုက်တွန်းအပ်ပါသည်။

> *မြန်မာနိုင်ငံမှာ ဇာတိဝါဒအားဖြင့် ကွဲပြားတို့ အကြောင်းမရှိ၊ ကိုးကွယ်ရာဘုရားအတွက်ကြောင့်လည်း ကွဲပြားတို့ အကြောင်းမရှိချေ။ ကိုယ့်အမျိုးသား အချင်းချင်းအပေါ်မှာ မာန်၊ မာနကို မဖြုတ်မခွာနိုင်ကြဘဲ၊ မညီမညွတ်ရှိမည် အရေးကို တွေးတော စိုးရိမ်မကောင်းဖွယ်ရာ အချက် တစ်ခုသာ ရှိပေသည်။*

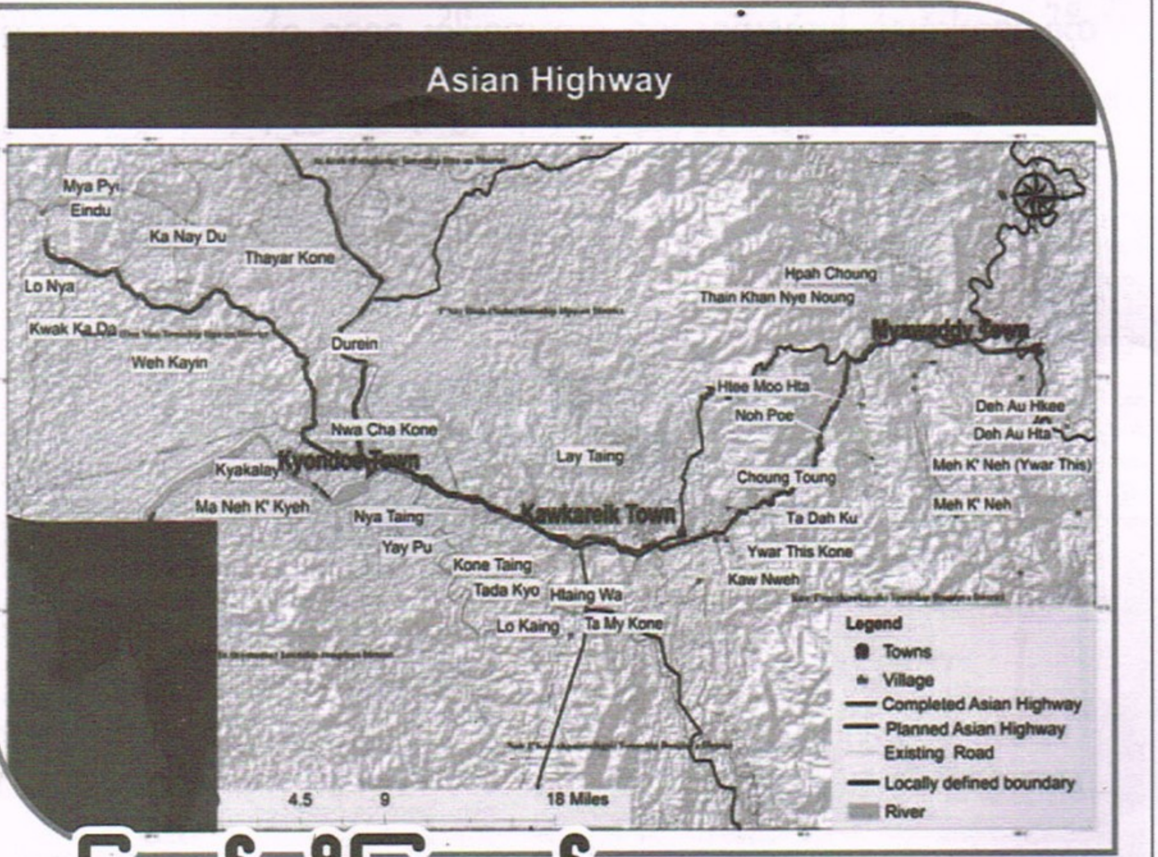

Map of Asian Highway Road link

ဆန္ဒပြသည် ဆိုကြရာဝယ်

● ဂျေလှသင် ●

ဒီအပတ်တော့ Newsweek ဂျာနယ်ရဲ့ စာဖတ်ပရိသတ်ကြီးကို စာပေဟောပြောပွဲအကြောင်းလေးနဲ့ စလိုက်ချင်ပါတယ်။ ကျွန်မတို့လို မနေ့တစ်နေ့ကမှ စာပေလွတ်လပ်ခွင့်လေးရလာလို့ စွာကျယ်ကျယ်စာလေး မတောက်တစ်ခေါက်ရေးပြီး ဆောင်းပါးရှင်နာမည်ခံလာတဲ့ စာရေးသူတွေအနေနဲ့ ကိုယ့်အရင်ပြောရရင် **ကိုယ်မမွေးခင်ကတည်းက ကလောင်တစ်ချောင်းပိုင်ဆိုင်လာပြီး အာဏာရှင်အလိုတော်ရိ စာပေစိစစ်ရေးကို မျက်လှည့်ပြသလို ရေးကွက်တွေနဲ့ အာဏာရှင်စနစ်ကို နောက်ကျောဓါးနဲ့ထိုးတဲ့ စာမျိုးတွေ မဂ္ဂဇင်းစာမျက်နှာတွေအပေါ် မရောက်ရောက်အောင်တင်နိုင်စွမ်းရှိတဲ့ ဆရာကြီးတွေကို လေးစားအားကျရပါတယ်။ သူတို့ရေးတဲ့စာတွေ သူတို့ရဲ့ ဟောပြောပွဲတွေကို အတုခိုးရပါတယ်။ ဒါမှန်သောသစ္စာစကားပါ။**

ဂျေလှသင်ဆိုတဲ့ ကျွန်မမှာလည်း စာရေးဖို့စိတ်တောင်မကူးရဲစဉ် စာဖတ်သူဘဝမှာ လေးစားအားကျခဲ့ရတဲ့ စာရေးဆရာကြီးတွေ အများကြီးရှိပါတယ်။ ဆရာမကြီးဒဂုန်ခင်ခင်လေး၊ ဆရာကြီးလူထုဦးလှ၊ အမေလူထုဒေါ်အမာ၊ ဂျာနယ်ကျော်ဦးချစ်မောင်၊ ဂျာနယ်ကျော်မမလေး၊ ဆရာမကြီးကြည်အေး၊ ဦးနု၊ ဆရာကြီးတက္ကသိုလ်ဘုန်းနိုင်၊ ဆရာကြီးမြသန်းတင့်၊ ဆရာကြီးဟံသာဝတီဦးဝင်းတင်၊ ဆရာကြီးအောင်သင်း၊ ဆရာကြီးလူထုဦးစိန်ဝင်းစသည်ဖြင့် ဂန္တဝင်စာရေးဆရာကြီးတွေအများကြီးရှိခဲ့သလိုဒီဘက်ခေတ်မှာလည်း ဆရာမင်းလူ၊ မောင်စိန်ဝင်း (ပုတီးကုန်း)၊ ဆရာမဂျူးစသည်ဖြင့် ကျွန်မချစ်ခင်လေးစားရတဲ့ စာရေးဆရာတွေအများကြီးပါ။ အဲဒီအထဲမှာမှ ဆရာနေဝင်းမြင့်နဲ့ ဆရာမခင်ခင်ထူးတို့လို စာပေဇနီးမောင်နှံလည်းပါပါတယ်။ သူတို့ ရေးတဲ့စာတွေဖတ်ရသလိုအင်တာနက်ဆက်သွယ်ရေးစနစ်ရဲ့ ကောင်းမှုနည်းပညာရဲ့ကျေးဇူးကြောင့် ကိုယ်လေးစားအားကျ

ဆရာမခဏလေးခဏလေး ကျွန်တော့် မိန်းမ
မွေးရ ဖွားရ အတော်ခက်ခဲနေသလား
ဘာတွေများဖြစ်လို့လဲ ပြောပြစမ်းပါဆိုတော့မှ ဆရာမက
'ရှင့်မိန်းမဗိုက်ကိုကိုင်တဲ့အပိုင်း မရောက်သေးဘူး။
ဟောဒီမှာ ဆေးသေတ္တာဖွင့်မရတာနဲ့တင်
ချွေးပြန်နေတာ'တဲ့လေ။ ကျွန်မတို့နိုင်ငံရဲ့
လက်ရှိအဖြစ်ကလည်း ဆရာနေဝင်းမြင့် ဥပမာပေးတဲ့
သားဖွားဆရာမအတိုင်းပါပဲ။ ကလေးမွေးချင်သူက
ဘယ်လောက်အော်နေနေ ဒီမှာဆေးသေတ္တာ
ဖွင့်မရတော့ ဘာမှကိုလုပ်မရဘူးဆိုပါတော့။

ရတဲ့ ဆရာကြီးတွေရဲ့စာပေဟောပြောပွဲတွေကိုလည်း ကိုယ့်အိမ်ထဲမှာတင် youTubeကနေကြည့်ခွင့်ရခဲ့ပြန်ပါတယ်။

အခုပြောချင်တာလည်း ဆရာနေဝင်းမြင့်ရဲ့ စာပေဟောပြောပွဲအကြောင်းဆိုပါတော့။ ကျွန်မ ဒီနေ့ရေးမယ့် ဆောင်းပါးနဲ့ သိပ်ကိုတိုက်ဆိုင်လွန်းလို့ ပြောပြချင်တာပါ။ ဟောထားတာကတော့ နှစ်နှစ်လောက်ရှိပြီထင်ပါတယ်။ သေချာတာကတော့ ၂၀၁၅ ရွေးကောက်ပွဲပြီးလို့ NLDအရပ်သားအစိုးရ တာဝန်ယူနေတဲ့ကာလကို ရည်ညွှန်းထားပါတယ်။ ရွာတစ်ရွာမှာ ကိုယ်ဝန်ဆောင်မိန်းမတစ်ယောက် နေ့စေ့လစေ့ဖြစ်လာတဲ့အတွက် ဗိုက်နာပါလေရောတဲ့။ အဲဒီမှာ လင်ဖြစ်သူကကလေးမီးဖွားဖို့ လက်သည်(သားဖွားဆရာမ)သွားပင့်ရတယ်။ ဆရာမနဲ့အတူ သူက ဆေးသေတ္တာ လေးဆွဲပြီးပြန်လာ၊ ဆရာမနဲ့ ဆေးသေတ္တာကို မိန်းမကလေးမွေးဖို့ ပြင်ထားတဲ့အခန်းထဲ ထည့်ပေးပြီး သူကတော့ မီးဖွားခန်းအပြင်ကနေ ဘုရားစာရွတ်ပြီး စောင့်ရတာပေါ့လေ။

ဘယ်အချိန်မှာများ ကလေးငိုသံကြားရလေမလဲ။ သဲထိပ်ရင်ဖိုစောင့်နေဆဲ အခန်းဝကနေ ဆရာမကလှမ်းခေါ်လို့ သွားတော့ ဝက်အူလှည့်ရှိရင် ပေးပါလို့တောင်းသတဲ့။ ဩော်....ကလေးမွေးတာ ဝက်အူလှည့်ပါရတာကိုးလို့ စိတ်ထဲထင်ပြီး ပေးလိုက်သတဲ့၊ ခဏနေတော့ ပလာယာတောင်းပြန်သတဲ့ ဟင်....ကလေးတစ်ယောက်မွေးတာ ပလာယာလည်းပါသဟာဆိုပြီး ပေးလိုက်ပြန်သပေါ့။နောက်တစ်ခါ ဆရာမမျက်နှာ မီးနေခန်းကပေါ်လာပြီး "မထူးပါဘူးရှင်တူနဲ့ဆောက်သာပေးပါတော့" ဆိုတာနဲ့ ဟာ.... ဆရာမခဏလေးခဏလေး ကျွန်တော့် မိန်းမ မွေးရဖွားရအတော်ခက်ခဲနေသလား ဘာတွေများဖြစ်လို့လဲပြောပြစမ်းပါ ဆိုတော့မှ ဆရာမက "ရှင့်မိန်းမဗိုက်ကိုကိုင်တဲ့ အပိုင်းမရောက်သေးဘူး။ ဟောဒီမှာ ဆေးသေတ္တာဖွင့်မရတာနဲ့တင် ချွေးပြန်နေတာ"တဲ့လေ။ ကျွန်မတို့ နိုင်ငံရဲ့လက်ရှိအဖြစ်ကလည်း ဆရာနေဝင်းမြင့် ဥပမာပေးတဲ့ သားဖွားဆရာမအတိုင်းပါပဲ။ ကလေးမွေးချင်သူက ဘယ်လောက်အော်နေနေ ဒီမှာဆေးသေတ္တာဖွင့်မရတော့ ဘာမှကိုလုပ်မရဘူး ဆိုပါတော့။

ပြောင်းလဲချိန်တန်ပြီဆိုတဲ့ ကြွေးကြော်သံနဲ့ တက်လာတဲ့ အစိုးရဘယ်လောက်လုပ်ပေးချင်ပါစေ။ ဆင်းရဲတွင်းနက်လွန်းတဲ့ အောက်ခြေက ပြည်သူလူထုတွေ ဘယ်လောက်တောင် ပြောင်းလဲချင်နေပါစေ။ ဆေးသေတ္တာမပွင့်သလို ပြဿနာတွေ ကျွန်မတို့ တိုင်းပြည်မှာဒုနဲ့ဒေး။ ဥပမာ၂၀၀၈ အခြေခံဥပဒေစာအုပ်ကြီးကြောင့် ဆေးသေတ္တာမပွင့်သလို တချို့ပြည်သူတွေကိုယ်တိုင်ကြောင့် ဆေးသေတ္တာဖွင့်ရခက်တာလည်းရှိနေပြန်ပါတယ်။ ဒီဇင်ဘာလကုန်နှစ်သစ်ကူးရုံးပိတ်ရက်ရှည်မှာ မွန်ပြည်နယ်နဲ့ ကရင်ပြည်နယ်တွေဆီ ကျွန်မခရီးထွက်ဖြစ်ခဲ့ပါတယ်။ အဲဒီမှာတင် ထိုင်း-မြန်မာနယ်စပ်မြို့ မြဝတီကို ရောက်ဖူးခဲ့တယ်ဆိုပါတော့။ စာရေးသူပီပီ မြဝတီကားလမ်းရဲ့အမြင်မတော်တာတွေ သက်ဆိုင်သူတွေ သိအောင် အသိပေးတဲ့ သဘောနဲ့ရေးလိုက်တာပါ။

ထိုင်း-မြန်မာနယ်စပ်ကုန်သွယ်ရေးအတွက် အင်မတန်အရေးပါလှတဲ့ မြဝတီကားလမ်း ဘာကြောင့် မကောင်းသေးတာလဲ သမ္မတကြီး သိရင် ဘာများပြောလေမလဲဆိုတဲ့စေတနာနဲ့ပါ။ အခုတော့ သိသင့်သိထိုက်တာတွေ သိလိုက်ရပါပြီ။ ကရင်ပြည်နယ်နယ်စပ်မြို့ မြဝတီကို ဆက်သွယ်ဖောက်လုပ်ထားတဲ့ အိန္ဒူ-ကော့ကရိတ်-မြဝတီကားလမ်းဟာ အာရှဖွံ့ဖြိုးရေးဘဏ်(ADB)ရဲ့ အကူအညီနဲ့ ဖောက်လုပ်နေတဲ့လမ်းဖြစ်တယ်။ ကော့ကရိတ်ကနေ မြဝတီအထိလမ်းပိုင်းကတော့ ထိုင်းနိုင်ငံက တာဝန်ယူရတာမို့ ထိုင်းနိုင်ငံပညာရှင်တွေ လာဖောက်ပေးသွားလို့ကောင်းနေပြီ ကောင်းတာမှ နိုင်ငံတကာအဝေးပြေးလမ်းတွေရဲ့ စံချိန်စံညွှန်းအတိုင်းကို ကောင်းတာ ကျွန်မ မျက်မြင်ကိုယ်တွေ့ပါပဲ။

ကရင်ပြည်နယ် အိန္ဒူကနေ ကော့ကရိတ်အထိလမ်းပိုင်းကတော့ ကျွန်မတို့ မြန်မာပြည်က တာဝန်ယူရမှာ။ အဲဒီလို တာဝန်ယူဖောက်လုပ်ဖို့ အာရှဖွံ့ဖြိုးရေးဘဏ်(ADB)က ဒေါ်လာသန်း ၁၂၀ မြန်မာပြည်ကို ထောက်ပံ့မှာ။ အဲဒီမှာဘာဖြစ်သလဲ ဆိုတော့လမ်းအတွက် လိုအပ်တဲ့ ကျောက်တွေကို ဘားအံမြို့နယ်အတွင်းက လွန်းညဆိုတဲ့ ကျောက်တောင်ကနေထုတ်ကြတယ်။ အဲဒါကိုဒေသခံတွေက မထုတ်ဖို့ ကန့်ကွက်ကြသတဲ့။ ကရင်ပြည်နယ်အတွက် အကျိုးရှိမယ့် မြန်မာပြည်အတွက်လည်း အများကြီးအကျိုးပြုမယ့် နယ်စပ်ကုန်သွယ်ရေးလမ်းမကြီးတစ်ခုဖောက်ဖို့ ကျောက်တောင်တစ်ခုဆီက ကျောက်ထုတ်တာကို ကရင်ပြည်နယ်ဒေသခံတွေက ကန့်ကွက်ကြသတဲ့ ဘာကြောင့် ကန့်ကွက်ကြတာလဲ ဆိုတာတော့ ကန့်ကွက်သူတွေ ကိုယ်တိုင်ပဲသိကြပါလိမ့်မယ်။ အဲဒီလို ဆန္ဒပြကြတဲ့အတွက် ဘာအကျိုးတွေရသွားသလဲဆိုတော့ ကရင်ပြည်နယ်က ဒေသခံတွေဆန္ဒပြတဲ့ သတင်းဟာ ဟောင်ကောင်အခြေစိုက် Frontier မဂ္ဂဇင်းမျက်နှာဖုံးမှာ ၂ကြိမ်ဖော်ပြပါရှိသွားတယ်။ အဲဒီတော့ ADBက မြန်မာ့ဆောက်လုပ်ရေးလုပ်ငန်းကို စာပို့ပြီး တားတယ်။ ဒေသခံတွေသဘောမတူတဲ့ ကျောက်တောင်က ကျောက်တွေသုံးခွင့်မပြုပါတဲ့။ ရှင်းအောင်ပြောရရင် သူတို့ပေးတဲ့ ငွေနဲ့ဖောက်တဲ့လမ်းမို့ သူတို့စကားနားထောင်ဆိုတဲ့သဘောပေါ့လေ။

အဲဒါကြောင့် အိန္ဒူ-ကော့ကရိတ်သွားကားလမ်းမကြီး အခုထက်ထိ မပြီးနိုင် မစီးနိုင်ဖြစ်နေရတာပါပဲ။ တကယ်တော့ လွန်းညကျောက်တောင်ဟာ လုပ်ငန်းခွင်နဲ့ အနီးဆုံးဖြစ်သလို လမ်းခင်းဖို့အတွက် ကျောက်ရဲ့အရည်အသွေးစံချိန်ကိုလည်း စမ်းသပ်ပြီးဖြစ်နေတာကြောင့် ဒေသခံတွေနဲ့ သဘောတူညီမှုရပြီးပါပြီ။ လွန်းညကျောက်တောင်က ကျောက်တွေနဲ့ပဲ လမ်းဆက်ဖောက်ခွင့်ပြုပါဆိုတာကို ဆောက်လုပ်ရေးဝန်ကြီးနဲ့ဒုဝန်ကြီးတွေကိုယ်တိုင် ADB ဌာနချုပ်က ပုဂ္ဂိုလ်တွေဆီ ဘယ်လိုစာပို့လို့မှ မရတော့တာပါတဲ့။ ဒေသခံတွေ ကန့်ကွက်ထားတဲ့ လွန်းညကျောက်တောင်ကလွဲရင်ကြိုက်တဲ့ ကျောက်တောင်သုံးပါလို့ပဲ ပြန်ပြောသတဲ့။

ကိုယ်မမွေးခင်ကတည်းက ကလောင်တစ်ချောင်း
ပိုင်ဆိုင်လာပြီး အာဏာရှင်အလိုတော်ရိ စာပေစိစစ်ရေးကို
မျက်လှည့်ပြသလို ရေးကွက်တွေနဲ့ အာဏာရှင်စနစ်ကို
နောက်ကျောဓါးနဲ့ထိုးတဲ့ စာမျိုးတွေ မဂ္ဂဇင်းစာမျက်နှာ
တွေအပေါ် မရောက်ရောက်အောင် တင်နိုင်စွမ်းရှိတဲ့
ဆရာကြီးတွေကို လေးစားအားကျရပါတယ်။
သူတို့ရေးတဲ့စာတွေ သူတို့ရဲ့ ဟောပြောပွဲတွေကို
အတုခိုးရပါတယ်။ ဒါမှန်သောသစ္စာစကားပါ။

"တိုင်းပြည်ဖွံ့ဖြိုးဖို့ အားသွန် ခွန်စိုက်လုပ်ဖို့
အရေးထက် ဗဟုသုတနည်းသူတွေ
နားလည်တဲ့အထိ ရှင်းနေရတာနဲ့ ရှေ့မရောက်ဘူးဖြစ်
နေတာဘာနဲ့တူနေလဲဆိုတော့ သားဖွားဆရာမဆေး
သေတ္တာဖွင့်နေရတဲ့အတိုင်းပဲ။
ကလေးကို အပြင်မထုတ်နိုင်သေးဘူး။

အဲဒီတော့ မွန်ပြည်နယ်ထဲက စံဖရီးဆိုတဲ့ ကျောက်မိုင်းကကျောက်တွေဟာ လမ်းအတွက် သုံးဖို့ စံချိန်စံညွှန်းမီတာမို့ အသုံးပြုခွင့်ရဖို့ သယံဇာတနှင့် သဘာဝပတ်ဝန်းကျင်ထိန်းသိမ်းရေးဝန်ကြီးဌာန အပါအဝင်သက်ဆိုင်ရာဌာနတွေနဲ့ တရားဝင်ခွင့်ပြုချက်ရဖို့ ညှိနှိုင်းနေရပါတယ်။ အဲဒီလိုဆောင်ရွက်ပြီးတော့မှ ခွင့်ပြုချက်ရတော့မှ ကရင်ပြည်နယ် လွန်းညကျောက်တောင်မှာ တပ်ဆင်ထားတဲ့ ကျောက်မိုင်းတွေ ကျောက်ခွဲစက်တွေကို မွန်ပြည်နယ် စံဖရီးကျောက်တောင်ဆီ ပြောင်းရွှေ့တပ်ဆင်ပြီး ကျောက်ထုတ်ပြီးမှ ခင်းလက်စအိန္ဒူ-ကော့ကရိတ်လမ်းမကြီးကို ဆက်ခင်းရတော့မှာပေါ့။ သတင်းဖတ်ရတာမောသလို ပြန်ရှင်းပြရတာလည်းမောလိုက်တာ။ စာဖတ်သူများလည်း မောမသွားဘူးလား။ တကယ်ကို စိတ်မောစရာတိုင်းပြည်ကြီးပါ။ တိုင်းပြည်ဖွံ့ဖြိုးဖို့ အားသွန်ခွန်စိုက်လုပ်ဖို့ အရေးထက် ဗဟုသုတနည်းသူတွေ နားလည်တဲ့အထိ ရှင်းနေရတာနဲ့ ရှေ့မရောက်တူးဖြစ်နေတာဘာနဲ့ တူနေလဲဆိုတော့ သားဖွားဆရာမဆေးသေတ္တာဖွင့်နေရတဲ့အတိုင်းပဲ။ ကလေးကို အပြင်မထုတ်နိုင်သေးဘူး။

အခုဆိုအာဏာရှင်တွေ အုပ်ချုပ်နေတာမဟုတ်လို့ ထစ်ခနဲရှိ ဆန္ဒတွေပြကြတယ်။ ပြပါပြခွင့်ရှိပါတယ်။ NLDအစိုးရကိုယ်တိုင် ဆန္ဒပြလာခဲ့တဲ့သူတွေနဲ့ ဖွဲ့စည်းထားတဲ့ပါတီပါ။ ပြည်သူလူထုကို ဒီလိုဆန္ဒပြခွင့်ရအောင်လည်း သူတို့တဝတွေ ရင်းပြီးတိုက်ပေးခဲ့တာပါ။ ဆန္ဒထုတ်ဖော်သူတွေကို NLD အစိုးရက ဒုက္ခပေးမှာမဟုတ်ပါဘူး။ သို့သော် ကိုယ့်ဆန္ဒထုတ်ဖော်တဲ့ကိစ္စဟာ ကိုယ့်ကိုကိုယ့်ဒေသကို တကယ်အကျိုးပြုမှာ သေချာရဲ့လား။ အကျိုးနဲ့အပြစ် ဘယ်ခင်းက ပိုများမလဲဆိုတာတော့ ဆန္ဒပြကြမယ့်သူတွေကိုယ်တိုင် အမြော်အမြင်ရှိရှိ ကြည့်တတ်ဖို့တော့လိုနေပြီဆိုတာလေးသတိပေးလိုက်ချင်ပါရဲ့။

ဂျေလှသင်

အထက်ပါဆောင်းပါးသည် စာရေးသူ၏ အာဘော်သာဖြစ်ပါသည်။

တိုင်းဒေသကြီးနှင့် ပြည်နယ်ခုနစ်ခုရှိ ကျေးရွာပေါင်း ၁၇၀၀ ခန့် မီးလင်းရေးဆောင်ရွက်နိုင်ရန် ကုမ္ပဏီ ၁၆ ခုကို ရွေးချယ်ခဲ့သည်ဟုဆို

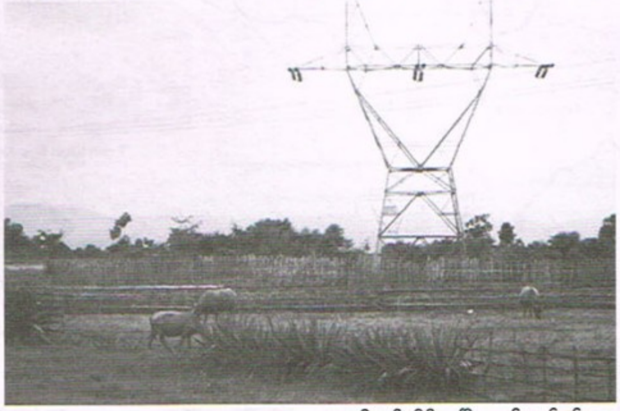

နေပြည်တော် အပါအဝင် တိုင်းဒေသကြီးနှင့် ပြည်နယ်ခုနစ်ခုတို့ရှိ ကျေးရွာပေါင်း ၁၇၀၀ ခန့်ကို ကျေးလက်မီးလင်းရေးဆောင်ရွက်နိုင်ရန် ကုမ္ပဏီ ၁၆ ခုအား လျှပ်စစ်နှင့်စွမ်းအင်ဝန်ကြီး ဌာနက ဇန်နဝါရီ ၂၆ ရက်နေ့တွင် ရွေးချယ်ခဲ့ကြောင်း သိရသည်။

ကမ္ဘာ့ဘဏ် ချေးငွေဖြင့် ဆောင်ရွက်သည့် ကျေးလက်မီးလင်းရေး စီမံကိန်းများဖြစ်ပြီး ကုမ္ပဏီများအနေဖြင့် သက်ဆိုင်ရာဝန်ကြီးဌာနနှင့် စာချုပ်ချုပ်ဆိုပြီးပါက မြေပြင်တွင် လုပ်ငန်းများစတင်ဆောင်ရွက်နိုင်ပြီဟု သိရသည်။

အဆိုပါကုမ္ပဏီများကို နိုင်ငံတကာအကြံပေးပုဂ္ဂိုလ်များနှင့်ကမ္ဘာ့ဘဏ်၏လုပ်ထုံးလုပ်နည်းများနှင့်အညီ စိစစ်အတည်ပြုခဲ့ခြင်းဖြစ်သည်ဟု လျှပ်စစ်နှင့်စွမ်းအင်ဝန်ကြီးဌာနမှ ပြောကြားချက်အရ သိရသည်။ ကျေးလက်မီးလင်းရေးဆောင်ရွက်ခွင့်ရရှိသည့်ဒေသများမှာ စစ်ကိုင်းတိုင်းဒေသကြီး၊ မကွေးတိုင်းဒေသကြီး၊ ပဲခူးတိုင်းဒေသကြီး၊ ရှမ်းပြည်နယ်၊ ရခိုင်ပြည်နယ်၊ ချင်းပြည်နယ်နှင့် နေပြည်တော်တို့ဖြစ်ကြောင်း သိရသည်။

ကျေးလက်မီးလင်းရေးလုပ်ငန်းများကို ကမ္ဘာ့ဘဏ်ချေးငွေ အမေရိကန်ဒေါ်လာ သန်း ၃၁၀ ဖြင့် အမျိုးသားလျှပ်စစ်ဓာတ်အားရရှိရေး စီမံကိန်းဖြင့် သက်ဆိုင်ရာဝန်ကြီးဌာနက အကောင်အထည်ဖော်နေပြီး စီမံကိန်းပထမအဆင့်တွင် မဟာဓာတ်အားလိုင်းစနစ်မှ နှစ်မိုင်အတွင်းရှိကျေးရွာပေါင်း ၅၀၈၀ အတွက် မီးလင်းရေးကို ဆောင်ရွက်နေသည်ဟု သိရသည်။

၂၀၁၈ခုနှစ် ဒီဇင်ဘာလတွင် ကျေးရွာပေါင်း ၅ ရွာခန့်ကို မီးလင်းနိုင်ရေးအတွက် ကုမ္ပဏီလေးခုတို့အား ပထမဆုံးစတင်လုပ်ကိုင်စေပြီး ယင်းလုပ်ငန်းများမှာ ၂၀၁၉ခုနှစ် စက်တင်ဘာလအတွင်း လုပ်ငန်းများအားလုံးပြီးစီးမည်ဟုဆိုသည်။ ၂၀၃၀ ပြည့်နှစ်တွင် ပြီးစီးရန် ဆောင်ရွက်လျက်ရှိသောအမျိုးသားလျှပ်စစ်ဓာတ်အားရရှိရေးစီမံကိန်း ကျေးလက်မီးလင်းရေးကို ပထမဆုံး မဟာဓာတ်အားလိုင်း၏ ၂မိုင်အတွင်းရှိ ကျေးရွာများ၌ မီးလင်းရေးကို အကောင်အထည်ဖော်ဆောင်ရွက်မည်ဖြစ်ကြောင်း သိရသည်။

စီမံကိန်း၏ဒုတိယအဆင့်တွင် မဟာဓာတ်အားလိုင်း၏ ၅ မိုင်ပတ်လည်အတွင်း၊ တတိယအဆင့်တွင် ၅မိုင်အပြင်ဘက်ကို အကောင်အထည်ဖော်မည်ဟု လျှပ်စစ်နှင့်စွမ်းအင်ဝန်ကြီးဌာန လက်ထောက်အတွင်းဝန် ဦးမင်းမင်းဦးက ပြောကြားသည်။

စစ်ကိုင်းတိုင်းဒေသကြီးတွင် ၂ နှစ်အတွင်း ၁၁ ကေဗွီဓာတ်အားလိုင်းမှ လျှပ်စစ်မီးများပေးရန် ကျေးရွာပေါင်း ၇၅၀ ကျော်မျှရှိနေသည်ဟု လျှပ်စစ်နှင့်စွမ်းအင်ဝန်ကြီးဌာနမှ ထုတ်ပြန်ချက်အရ သိရသည်။

■

အထက်မြန်မာပြည် စွန့်ဦးတီထွင်ပြိုင်ပွဲ၌ အသက် ၁၁ နှစ်အရွယ်ရှိ ကလေးငယ်တစ်ဦး Peter Robot စက်ရုပ်ပရောဂျက်ဖြင့် ဝင်ရောက်ယှဉ်ပြိုင်

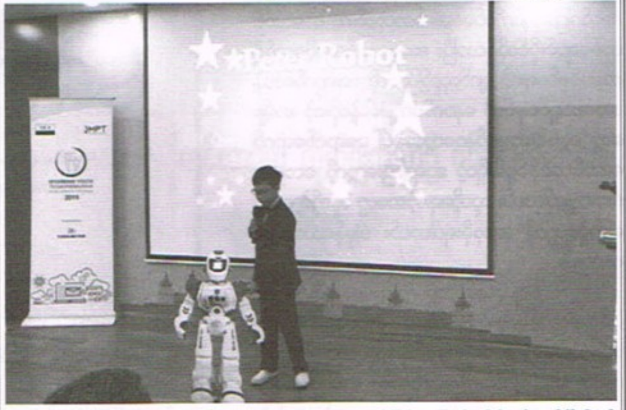

မန္တလေးမြို့တွင်ပြုလုပ်သည့် အထက်မြန်မာပြည်စွန့်ဦးတီထွင်ပြိုင်ပွဲ၌ အသက်အငယ်ဆုံးယှဉ်ပြိုင်သူအဖြစ် အသက် ၁၁ နှစ်အရွယ်ရှိ မောင်ပြည့်ဖြိုးကျော်သည် Peter Robot စက်ရုပ်ပရောဂျက်ဖြင့် ဝင်ရောက်ယှဉ်ပြိုင်ခဲ့ကြောင်း သိရသည်။ **မြန်မာနိုင်ငံ ကွန်ပျူတာအသင်းချုပ်နှင့် MPT တို့ ပူးပေါင်းပြုလုပ်သည့် လူငယ်နည်းပညာစွန့်ဦးတီထွင်ဖွံ့ဖြိုးရေးအစီအစဉ် ၂၀၁၉အတွက် အထက်မြန်မာပြည် ဆန်ခါတင်ရွေးချယ်ပွဲကို ဇန်နဝါရီ ၂၆ ရက်နေ့၌ မန္တလေးမြို့ရှိ ICT Park ၌ ကျင်းပခဲ့ကြောင်း သိရသည်။** အသက်အငယ်ဆုံးဝင်ရောက် ယှဉ်ပြိုင်သူ မောင်ပြည့်ဖြိုးကျော်သည် အသက် ၉ နှစ်အရွယ် တတိယတန်းတက်ရောက်စဉ်ကတည်းကပင် ဖခင် ဖြစ်သူ၏သင်ကြားမှုဖြင့် နည်းပညာဆိုင်ရာပရောဂျက်အချို့ကို စတင်ဆောင်ရွက်နေကြောင်း၊ ယခုအသက် ၁၁ နှစ်အရွယ်တွင် အရှေ့ အနောက်ရွေ့လျားနိုင်ခြင်း၊ မြန်မာအသံဖြင့် သီချင်းသီဆိုပြနိုင်ခြင်း၊ ပုံပြင်များပြောပြနိုင်ခြင်း၊ ဂုက်ဂိမ်းများ ဆော့ကစားနိုင်ခြင်းအစရှိသည့် လုပ်ဆောင်ချက်များပါဝင်သော စက်ရုပ်ကို တီထွင်နိုင်ခဲ့သဖြင့် ပြိုင်ပွဲတွင် ဝင်ရောက် ယှဉ်ပြိုင်ခဲ့ကြောင်း သိရသည်။ တီထွင်ဖန်တီးနိုင်မှုစွမ်းရည်မြင့်မားသော လူငယ်မျိုးဆက်သစ်များ မွေးထုတ်ပေးနိုင်ရေးအတွက် ရည်ရွယ်ကျင်းပသည့် မြန်မာလူငယ်နည်းပညာ စွန့်ဦးတီထွင်ဖွံ့ဖြိုးရေးအစီအစဉ် ၂၀၁၉အတွက် အောက်မြန်မာပြည်ကိုယ်စားပြု စွန့်ဦးတီထွင်စီမံကိန်းများရွေးချယ်မှုကို ဇန်နဝါရီ ၂၀ ရက်နေ့တွင် ရန်ကုန်မြို့၌ ပြုလုပ်ခဲ့ပြီး အထက်မြန်မာပြည်ကိုယ်စားပြုအနေဖြင့် ဇန်နဝါရီ ၂၆ ရက်နေ့၌ မန္တလေးမြို့တွင် ပြုလုပ်ခဲ့ကြောင်း သိရသည်။ အထက်မြန်မာပြည်ကိုယ်စားပြုလူငယ်စွန့်ဦးတီထွင်ဆန်ခါတင်ရွေးချယ်ပွဲ၌ ပြိုင်ပွဲဝင်လူငယ် ၁၅ ဖွဲ့ ဝင်ရောက်ယှဉ်ပြိုင်ခဲ့ကြောင်း သိရသည်။ ယင်းပြိုင်ပွဲတွင် Peter Robot ပရောဂျက်အပြင် စက်သုံးဆီဆိုင်များတွင် ကိုယ်တိုင်ဆီဖြည့်သည့်စနစ်၊ လက်မှုပစ္စည်းအရောင်း အဝယ်ဝက်ဘ်ဆိုက်၊ စွန့်ပစ်ပစ္စည်းစီမံခန့်ခွဲမှုစက်၊ အင်္ဂလိပ်စာသင်ယူနိုင်မည့်စက်ကိရိယာ၊ စိုက်ပျိုးရေးဆိုင်ရာ AI နည်းပညာသုံးပစ္စည်းနှင့် စက်ရုပ်အကျီထုတ်လုပ်မှုလုပ်ငန်း အစရှိသည့်ပရောဂျက် များပါဝင်ယှဉ်ပြိုင်ခဲ့ကြောင်းသိရသည်။ မြန်မာ့လူငယ်ဖွံ့ဖြိုးရေးအစီအစဉ်သည် အရည်အချင်းရှိသည့်လူငယ်များကို မွေးထုတ်ပေးပြီး ၎င်းတို့၏အရည်အချင်းများကို မြှင့်တင်ဆောင်ရွက်ပေးသွားမည်ဖြစ်ကြောင်း၊ ပြိုင်ပွဲတွင်ပါဝင်ယှဉ်ပြိုင်သည့် လူငယ်များအနေဖြင့် ၎င်းတို့၏နည်းပညာများနှင့်အတူ နိုင်ငံအတွက်လိုအပ်သည့် အခန်းကဏ္ဍမှ ပါဝင်ကူညီနိုင်ရန် စွမ်းဆောင်နိုင်မည်ဖြစ်သည်ဟု မန္တလေးတိုင်းဒေသကြီး လျှပ်စစ်၊ စွမ်းအင်နှင့် ဆောက်လုပ်ရေးဝန်ကြီး ဦးဇာနည်အောင်က အဆိုပါပြိုင်ပွဲတွင် ပြောကြားခဲ့သည်။

ယာဉ်မှတ်ပုံတင်စစ်ဆေးရန် အွန်လိုင်းမှ ရက်ချိန်းရယူသူများ ရက်ချိန်းကို ပယ်ဖျက်ခွင့်မရှိဟုဆို

မော်တော်ယာဉ်မှတ်ပုံတင် မှန်ကန်မှုရှိ/မရှိကို ယာဉ်စစ်ဆေးရန် အွန်လိုင်းမှ ရက်ချိန်းပြုလုပ်ထားသူများအနေဖြင့် ၎င်းတို့ရရှိသည့်ရက်ချိန်းကို ပယ်ဖျက်ခဲ့ပါက နှစ်လအတွင်း ရက်ချိန်းပြန်လည်ရရှိမည်မဟုတ်ကြောင်း ကုန်းလမ်းပို့ဆောင်ရေးညွှန်ကြားမှုဦးစီးဌာနက ဇန်နဝါရီ ၂၃ ရက်နေ့တွင် ထုတ်ပြန်ကြေညာထားကြောင်း သိရသည်။

အွန်လိုင်းမှ ရက်ချိန်းရယူထားသူများအနေဖြင့် ၎င်းတို့ရယူထားသော ရက်ချိန်းကို ၂၀၁၉ ခုနှစ် ဇန်နဝါရီ ၂၃ ရက်နေ့မှစကာ ရက်ချိန်းပယ်ဖျက်ခြင်း ခွင့်ပြုတော့မည်မဟုတ်ကြောင်း၊ အကယ်၍ ရက်ချိန်းပယ်ဖျက်ခဲ့ပါက နှစ်လအတွင်း ရက်ချိန်းပြန်လည်ရယူနိုင်မှုမရှိအောင် စာရင်းသွင်းပိတ်မည်ဖြစ်ကြောင်း ယင်းကြေညာချက်၌ ဖော်ပြပါရှိသည်။

မော်တော်ယာဉ်မှတ်ပုံတင်ခြင်းမှန်ကန်မှုရှိ မရှိကို ယာဉ်စစ်ဆေးရန် အွန်လိုင်းစနစ်မှ ရက်ချိန်းရယူထားသူများ အနက် ရာခိုင်နှုန်း ၆၀ ခန့်သာ လာရောက်စစ်ဆေးမှုခံယူပြီး ရာခိုင်နှုန်း ၄၀ မှာ စစ်ဆေးခံမှုမရှိသဖြင့် ရက်ချိန်းပယ်ဖျက်သူများအနေဖြင့် တစ်လကြာမျှ ရက်ချိန်းပြန်လည်ရယူနိုင်မှုမရှိသည့်စနစ်ကို ၂၀၁၈ခုနှစ် အောက်တိုဘာလမှစတင် ကျင့်သုံးခဲ့ကြောင်း သိရသည်။

သို့သော် မသမာသူတချို့သည် မော်တော်ယာဉ်အမှတ်ကို ကြိုတင်စာရင်းပေးသွင်းကာ အွန်လိုင်းမှ ဘွတ်ကင်များ ရယူထားကြောင်း၊ ခွင့်ပြုသည့် မော်တော်ယာဉ်စီးရေပြည့်သွားချိန်တွင်ကြိုတင်ဘွတ်ကင်ပြုလုပ်ထားသည့် မော်တော်ယာဉ်အမှတ်နှင့် အမှန်တကယ်စစ်ဆေးမှု ခံယူလိုသော မော်တော်ယာဉ်အမှတ်တို့ကို အခကြေးငွေယူကာ အစားထိုးပြုလုပ်မှုများနှင့် ကြုံတွေ့နေရကြောင်း ကုန်းလမ်းပို့ဆောင်ရေး ညွှန်ကြားမှုဦးစီးဌာန၏ ကြေညာချက်၌ ဖော်ပြထားသည်။

ကုန်းလမ်းပို့ဆောင်ရေးညွှန်ကြားမှုဦးစီးဌာနသည် ယာဉ်မောင်းလိုင်စင်ဖြေဆိုရန်၊ ယာဉ်နှင့် လမ်းစည်းကမ်းသင်တန်းတက်ရောက်ရန်၊ မော်တော်ယာဉ်သက်တမ်းတိုးရန်နှင့် ယာဉ်မှတ်ပုံတင်စစ်ဆေးနိုင်ရန် ကြိုတင်ရက်ချိန်းကို အွန်လိုင်းစနစ်ဖြင့် ရယူနိုင်ရေးအတွက် rtad.gov.mmမှတစ်ဆင့် ဝန်ဆောင်မှုပေးခဲ့ကြောင်း သိရသည်။

ယခင်က ယာဉ်မောင်းလိုင်စင်ဖြေဆိုလိုသူများအနေဖြင့် တန်းစီစောင့်ဆိုင်းခဲ့ရကြောင်း၊ သတ်မှတ်ဦးရေပြည့်သည့်အခါ စောင့်ဆိုင်းသူများအနေဖြင့် နောက်ရက်များတွင် ထပ်မံတန်းစီခဲ့ရကြောင်း၊ ယခုအခါ အွန်လိုင်းစနစ်ဖြင့် ဘွတ်ကင်တင်နိုင်ခြင်းကြောင့် လာရောက်ဖြေဆိုသူများမှာ မိမိတို့ဖြေဆိုရမည့်အချိန်နှင့်တကွ သိရှိနိုင်ကြောင်း ကုန်းလမ်းပို့ဆောင်ရေးညွှန်ကြားမှုဦးစီးဌာနမှ တာဝန်ရှိသူက ပြောကြားသည်။

ပြည်မြို့တွင် ယာဉ်ထိန်းရဲအယောင်ဆောင်ကာ ဆိုင်ကယ်လိမ်ယူ

ပဲခူးတိုင်းဒေသကြီး ပြည်မြို့အထွက် ပြည်-ပေါက်ခေါင်းကားလမ်းမပေါ်တွင် ယာဉ်ထိန်းရဲအယောင်ဆောင်ကာလမ်းပေါ်၌သွားလာနေသည့်ဆိုင်ကယ်များကို တားဆီးစစ်ဆေးကာ အမျိုးသမီးတစ်ဦးထံမှ ဆိုင်ကယ်လိမ်ယူသွားမှု ဖြစ်ပေါ်ခဲ့ကြောင်း၊ အဆိုပါ ဆိုင်ကယ်လိမ်လည်သွားသူများကို စုံစမ်းစစ်ဆေးလျက်ရှိသည်ဟု ပြည်မြို့အမှတ်(၃)ရဲစခန်းမှသိရသည်။ ဖြစ်စဉ်မှာ **ပြည်-ပေါက်ခေါင်းကားလမ်း သရေခေတ္တရာရှေးဟောင်းဇုန် နဂါးတွင်းတံတားအနီးတွင် ဇန်နဝါရီ ၂၈ ရက် မွန်းလွဲပိုင်းက ဘောင်းဘီနက်ပြာနှင့်ရုပ်အင်္ကျီအဖြူဝတ်ဆင်ထားသူအမျိုးသားနှစ်ဦးက မောင်းနှင်သွားလာနေသည့် ဆိုင်ကယ်အချို့ကို ခရာမှုတ်တားဆီးစစ်ဆေးပြီး ဈေးရောင်းရာမှပြန်လာသော အမျိုးသမီးတစ်ဦးကို ဆိုင်ကယ်ဦးထုပ်မဆောင်းသဖြင့် တရားရုံး၌ ငွေဒဏ်ဆောင်ရမည်ဟုဆိုကာ ဆိုင်ကယ်ကိုလိမ်လည်ရယူသွားကြောင်း သိရသည်။**

ယင်းသို့ ဆိုင်ကယ်လိမ်လည်ခံရမှုနှင့်ပတ်သက်၍ ယာဉ်ထိန်းရဲတပ်ဖွဲ့သို့ သွားရောက်အကြောင်းကြားခဲ့ကြောင်း ယာဉ်ထိန်းရဲတပ်ဖွဲ့မှ အမျိုးသားယာဉ်ထိန်းများကိုခေါ်ယူစစ်ဆေးခဲ့ရာ ဆိုင်ကယ်လိမ်လည်သွားသူနှစ်ဦးမှာ ယာဉ်ထိန်းရဲတပ်ဖွဲ့ဝင်များမဟုတ်ကြောင်း ဆိုင်ကယ်အလိမ်ခံရသည့် အမျိုးသမီးက ပြောကြားသည်။ ဆိုင်ကယ်လိမ်လည်သွားသူများမှာ ယာဉ်ထိန်းရဲကဲ့သို့ ဝတ်စုံပြည့်ဝတ်ဆင်ထားမှုမရှိဘဲ နက်ပြာရောင် ဘောင်းဘီအရှည်၊ ကော်လာပါရှပ်အင်္ကျီအဖြူ လွယ်ကြိုးပါခရာနှင့် ခြေညှပ်ဖိနပ်တို့ကို သာ ဝတ်ဆင်ထားပြီး ၎င်းတို့ထံ၌ စကားပြောစက်တစ်လုံးလည်းပါရှိကြောင်း ပြည်မြို့အမှတ်(၃)ရဲစခန်းမှ ရဲမှတ်တမ်းများအရ သိရသည်။ဖြစ်စဉ်နှင့်ပတ်သက်၍ ယာဉ်ထိန်းရဲဝန်ထမ်းအယောင် ဆောင်ကာ ဆိုင်ကယ်လိမ်လည်ရယူသွားသည့် အမည်မသိအမျိုးသားနှစ်ဦးကို ဝန်ထမ်းအယောင်ဆောင်မှု၊ လိမ်လည်မှု၊ ပူးပေါင်းကြံစည်မှုတို့ဖြင့် ပြည်မြို့အမှတ်(၃)ရဲစခန်းက(ပ)၉၂/၂၀၁၉၊ ရာဇသတ်ကြီးဥပဒေပုဒ်မ-၁၇၀/၄၂၀/၁၁၄တို့ဖြင့် အမှုဖွင့်စုံစမ်းစစ်ဆေးနေကြောင်း သိရသည်။

■

www.free4readers.com

ဒီမိုး ဒီလေ ဒီလူတွေနဲ့

သရဝဏ်(ပြည်)

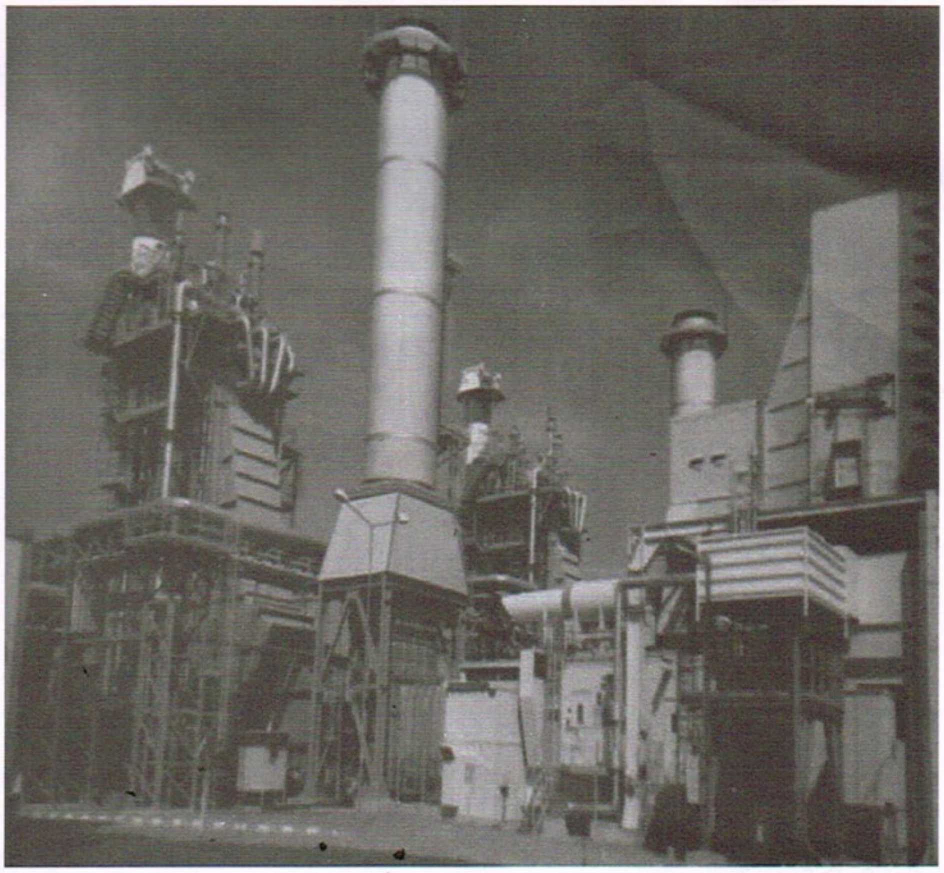

တစ်နေ့သ၌ ကျွန်ုပ်ထံသို့ စိတ်ဝင်စားစရာ ပါဆယ်ထုတ်တစ်ထုတ် ရောက်လာလေ၏။ ထိုပါဆယ်ထုတ်ထဲတွင် စာအုပ်ကြီးတစ်အုပ်ပါကာ လွန်စွာတိကျခိုင်လုံလှသော အချက်အလက်များဖြင့် ရေးသားထားသော ရင်ဖွင့်စာ တစ်စောင်ကိုတွေ့ရှိရလေ၏ ။ ပို့လိုက်သူ၏ နာမည်၊ နေရပ်လိပ်စာ၊ ဖုန်းနံပါတ်၊ ဝန်ထမ်းကတ်ပြားမိတ္တူ။ သက်သေအထောက်အထားဓာတ်ပုံများပင် ပါလိုက်သေးရာ မရေရာသောပစ်စာမဟုတ်ကြောင်းသိရလေသည်။ ထိုစာကို ဖတ်ရင်း ဝန်ထမ်းကောင်းမှအစိုးရကောင်းမည်၊ အစိုးရကောင်းမှတိုင်းပြည်ကောင်းမည်ဟူသော စကားကို သတိရမိပေ၏။ ကျွန်တော်တို့နိုင်ငံ၏အချို့သောဝန်ထမ်းများ၊ ဌာနများအကြောင်းကို ဇဝံမေသုတံ၊ ဤသို့ ကြားနာခဲ့ရပေသတည်။

ဆရာ အကူအညီတောင်းပါရစေ‥ ဌာနအကြောင်းလေးတွေပြောချင်လို့ပါ ဘယ်သူ့မှမထိခိုက်ပါဘူး မပြောင်းလဲကြလို့ပါဆရာ‥ ကျွန်မ ဖော်ကောင်လုပ်တယ်လို့ လဲ မသိစေချင်လို့ပါ လက်ရှိတာဝန်ထမ်းဆောင်နေလို့ပါ ဖော်ကောင်မှန်းသိရင် ရာထူးမတိုးပဲ ချောင်ထိုးထားခံရလို့ပါ‥ ဆရာ‥။

ကျွန်မဌာနက စွမ်းအင်ပါဆရာ။ စွမ်းအင်မှာ ဌာနကြီး၃ခုရှိပါတယ် ဓါတ်ဆီဒီဇယ်ဖြန့်ဖြူးရောင်းချတာက ၁။ MPPE ရေနံရောင်းဝယ်ရေး ၂။ MPE ရေနံချက်လုပ်သိုလှောင်ရေး ၃။ MOGE ရေနံရှာဖွေတူးဖော်ရေး ကျွန်မက ၂၀၁၀ မတိုင်ခင်က MPPEတိုင်းရုံး ------မြို့မှာ စာရေးကနေ ဓါတ်ဆီဆိုင်မှာ လက်ထောက်ဆိုင်မန်နေဂျာထိ တာဝန်ကျပြီး ၂၀၁၀ဆိုင်တွေ ပုဂ္ဂလိကလွှဲတော့ ကျွန်မတို့ ဆိုင်ဝန်ထမ်းတွေကို MPEနဲ့ MOGEကို ပြောင်းပေးပါတယ် အဲဒီတုံးက သူတိုပို့တာသွားမလား ပင်စင်ယူမလား ကုမ္ပဏီမှာလုပ်မလား ရွေးချယ်နိုင်းပါတယ်။ ကျွန်မကပို့တာသွားမယ်ဆိုလို့ ယခု MPE အောက်က ဓါတ်ငွေ့ရည်စက်ရုံမှာပါ။ စက်ရုံကကားတွေက တီအီး တီတူး၊ မာဇဒါဂျစ်တွေကို ခရီး တကယ်မသွားပဲ ဆီခွဲတမ်းအကုန် အသုံးပြရောင်းစားနေကြပါတယ်။ ကားပျက်ရင် ပြင်ဆင်စရိတ်ပိုပြကြတယ်။ ကားအပိုပစ္စည်းလဲရှားပါးနေပါပြီ။ မော်ဒန်မြင့်ကား ပေးထားတာလဲ ထည့်ရတဲ့ဆီက ၉၂ အော့တိန်း၊ ပေးတဲ့ခွဲတမ်းက ရိုးရိုး ဓါတ်ဆီကို ရောင်းပြီး ၉၂ ထည့်နေရတယ် ဓါတ်ငွေ့ရည် အရောင်းဆိုင်ကိုလဲ အလှည့်ကျ ဝန်ထမ်းကို တလတစ်ကြိမ် အလှည့်ကျလွှတ်ခိုးနေကြတယ်။ နိုင်ငံပိုင် ရေနံချက်စက်ရုံတွေက ရိုးရိုး ဓါတ်ဆီ ဒီဇယ်ပဲချက်နိုင်ပြီး 92,95 ဝယ်သုံးနေရတာ တစ်နိုင်ငံလုံးက ဌာနတိုင်းကို နိုင်ငံတော်က ဓါတ်ဆီ ဒီဇယ် ခွဲတမ်းပေးပြီး ရတဲ့ကားက မော်ဒယ်မြင့်ကားတွေ ခွဲတမ်းဆီအကုန်ရောင်း 92,95 အပြင်ဆီဆိုင်ဝယ်ထည့်သုံးနေရ၊ စက်ရုံဌာနကြီးတွေက မော်တော်ယာဉ် စက်ပြင်ဝန်ထမ်းတွေကလဲကားဟောင်းပဲပြင်တတ်ပြီး မော်ဒယ်မြင့်ကားတွေမပြင်နိုင်လို့ အပြင်စက်ပြင်ဆရာတွေနဲ့ပဲ ပြင်နေရ စက်ရုံတွေက ခိုးတဲ့ဝန်ထမ်း အရက်သောက် ဖဲရိုက်နေတဲ့ ဝန်ထမ်းတွေကို လစာ ပေးနေရတယ်။ သူတို့က လစာတိုးလိုချင်ကြသေး၊ မသမာမှုမလုပ်မိအောင်ကျွန်မကြိုးစား အလုပ်လုပ်ပါတယ်ဆရာ ・ ・ ・ အရင်MPPE ဆီဆိုင်တုံးကတော့ ၃နှစ်လောက် ခိုးစားခဲ့ပါတယ် ဆရာ။ ခု ပြောင်းလဲချင်လို့ပါ။ စက်ရုံတွေလဲ သက်တမ်းရင့် ကျွမ်းကျင်စက်ပြင်လဲရှား ကားတွေလဲ အိုဟောင်းနေပါပြီ။ မာဇဒါဂျစ်ကို အရာရှိတွေစီးနေပြီး ခါးပါတ်မရှိ ယာဉ်ထိန်းအဖမ်းလွှတ်နေပါတယ်။ နောက်ပြီး MPEအောက်က မလည်ဘဲ ရပ်ထားတဲ့စက်ရုံဝန်ထမ်းတွေကိုလည်း လစာပေးနေရတာ ကြာပါပြီ ကျော်စွာ၊ စလေ၊ ကျွန်းချောင်း၊ သန်လျင် စက်ရုံတွေ ရပ်ထားတာပါ။ ရပ်ထားပေမယ့် ဆီခွဲတမ်းတော့ အကုန်သုံးပါတယ် ကျွန်မ စက်ရုံကလဲ ဂျပန်က ဆောက်ပေးတာပါ အကြွေးမကြေသေးပါဘူး။ MOGE က ပေးတဲ့ဓါတ်ငွေ့ကုန်ကြမ်းလည်း ချက်နိုင်သလောက်မရတော့ပါ အကြွေးမကြေအရှုံးပေါ်။ ဓါတ်ဆီဆိုင်ဘဝက အကြောင်းတွေလဲ ပြောချင်ပါသေးတယ် ဆရာ။ ၂၀၁၀ခုနှစ်နောက်ပိုင်း စက်ရုံတာဝန်ကျတဲ့အချိန် ရုံးချိန်ဆင်းဝန်ထမ်း၁၅၀ကို ရုံးဖွင့်ရက် ဓါတ်ဆီရေသန့်ဘူး၂ဘူးယူခွင့်

MPEအောက်က မလည်ဘဲ ရပ်ထားတဲ့ စက်ရုံဝန်ထမ်းတွေကိုလည်း လစာပေးနေရတာ ကြာပါပြီ ကျော်စွာ၊ စလေ၊ ကျွန်းချောင်း၊ သန်လျင် စက်ရုံတွေ ရပ်ထားတာပါ။ ရပ်ထားပေမယ့် ဆီခွဲတမ်းတော့ အကုန်သုံးပါတယ် ကျွန်မ စက်ရုံကလဲ ဂျပန်က ဆောက်ပေးတာပါ အကြွေး မကြေသေးပါဘူး

စက်ရုံမှူးခွင့်ပြုပေး။ နံနက်ဆင်း၊ နေ့လည်ဆင်း ၊ ညဆင်း အဆိုင်းတွေက ဝန်ထမ်း ၅၀က တဦးကို ၃ဂါလံမှ ၁၀ဂါလံကြားယူ နေ့လည်၁နာရီဆို ဝန်ထမ်း၁၅၀ ကို ဆီ၂ဘူးခွဲတမ်းထုတ်ပေးချိန် ဆီခိုးထုတ်တာ အခန့်မသင့် လူ၅ယောက် မီးလောင်ခံရတာစံပြဆုရတယ်။ မီးလောင်ဖြစ်စဉ်ကို စက်ရုံမှူးနဲ့ ညွှန်မှူးတို့ပေါင်းလိမ်ထားကြတာ၊ လက်ရှိညွှန်မှူးတွေက အရင်က စက်ရုံတွေမှာ အရာရှိတွေနဲ့ ပေါင်းစားခိုးစားခဲ့ကြသူတွေပါ။ အရာရှိကြီးတွေပဲစားရတဲ့ အကြီးစား စက်ရုံလို့ခေါ် ကြတယ်‥‥ စက်ရုံကို MOGE က ပိုတဲ့ဓါတ်ငွေ့ကို အအေးပေါင်းခံ ချက်လုပ်တဲ့ဌာနက ကုန်ထုတ်ဌာန။ ကုန်ထုတ်ဌာနက အဓိကခိုးထုတ်၊ မြူတိန်း၊ ပရိုပိန်းနဲ့ နက်သာဓါတ်ဆီထွက်။နက်သာကို မန်းစက်ရုံပို့တယ်။ လေယာဉ်ဆီအတွက်ပါ ဆီသယ်ယာဉ်ဘောက်ဆာ ဂါလံ၁၆၀၀ ကားအိုနဲ့သယ်နေတာ။ အသွားမင်းဘူးကပိုထည့် အပြန် မန်းကပြန်ထည့်ပေး ခိုးနေကြတုံးပါ။

အနှစ်ချုပ် MOGE မှာ CNG ဆိုင်တွေကို အလှည့်ကျလွှတ် ခိုးနေကြတုံး။ တွင်းတူးအဖွဲ့တိုင်း ယာဉ်ယန္တရားဌာနတိုင်းလဲ လုပ်စားနေကြတုံး။ MPE မှာ စက်ရုံတိုင်း အရှုံးပေါ်၊ မော်တော်ယာဉ်ဌာနကုန်ထုတ်ဌာနအဆိုးဆုံး။ ခိုးနေကြတုံး IPGဆိုင်တွေ အလှည့်နဲ့ လွှတ်ခိုးနေကြတုံး။ စက်ပစ္စည်းယာဉ်တွေလဲမကောင်း။ လူတွေလဲမကောင်း။ ဝန်ထမ်းတွေ စက်ရုံတိုင်းမှာ ဖဲဝိုင်းတွေ အမြဲရှိ၊ ရပ်ထားတဲ့စက်ရုံတွေ အဆိုးဆုံး၊ လစာထုတ် ဆီခွဲတမ်းရောင်းစား။ မန်းသံပုရာကန်ရေနံချက်စက်ရုံကို ဂျပန်က ဆောက်ပေးထားတာ။ ၂၀၁၅/၁၆တုံးက စက်အကြီးစားပြင်တော့ အိန္ဒိယကုမ္ပဏီနဲ့ စာချုပ်ပြင်တာ၊ ပိုက်ဆံပဲကုန် စက်ပျက်တာပဲကျန်။ MPPE မှာတော့ ဆီအရည်သွေးစစ်၊ ဆီဆိုင်လိုင်စင် သက်တမ်းတိုးတာတွေ၊ ဆီလီတာ အချင်တွယ်မှန်မမှန် စစ်တာတွေကို ပုဂ္ဂလိကဆီဆိုင်တွေနဲ့ ပေါင်းစားနေကြတုံးပါ။ အဲဒါလေးတွေကို ဆရာအနေနဲ့ ဆောင်းပါးလေးရေးစေချင်တာပါ။ ကျွန်မလဲ စာရင်းဇယားတော့ လိမ်ပေးနေရတုံး။ IPGဆိုင်ကျရင်

စာ(၂၄)သို့အဆက် -----

ဝန်ထမ်းတွေပင်စင်ယူရင် နေစရာအိမ်မရှိဘူးဆရာ။ ရတုံးကလဲ ၂လုံး ၃လုံးဘောလုံးတွေ လောင်းကြတာ လင်မယား၂ယောက်စလုံးပဲ

လူတွေလဲမကောင်း။ ဝန်ထမ်းတွေ စက်ရုံတိုင်းမှာ ဖဲဝိုင်းတွေ အမြဲရှိ၊ ရပ်ထားတဲ့ စက်ရုံတွေ အဆိုးဆုံး၊ လစာထုတ် ဆီခွဲတမ်း ရောင်းစား။ မန်း သံပုရာကန်ရေနံချက်စက်ရုံကို ဂျပန်က ဆောက်ပေးထားတာ။ ၂၀၁၅/၁၆တုံးက စက်အကြီးစားပြင်တော့ အိန္ဒိယကုမ္ပဏီနဲ့ စာချုပ်ပြင်တာ၊ ပိုက်ဆံပဲကုန် စက်ပျက်တာပဲကျန်။

www.free4readers.com

ဆင်တစ်ကောင်ကို တရားမဝင်သယ်ဆောင်လာသူများအား အရေးယူ

စစ်ကိုင်းတိုင်းဒေသကြီး၊ ပင်လယ်ဘူးမြို့နယ်၊ ပင်လယ်ဘူး-ကောလင်းကားလမ်းပေါ်တွင် ဆင်(အမ)တစ်ကောင်ကို ပိုင်ဆိုင်မှုအထောက်အထားမပါရှိဘဲ ခေါ်ဆောင်လာသူများအား ဖမ်းဆီးအရေးယူထားကြောင်း ပင်လယ်ဘူးမြို့မရဲစခန်းမှ သိရသည်။

ဖြစ်စဉ်မှာ ဇန်နဝါရီ ၁၄ ရက်နေ့ နံနက် ၁၀ နာရီခန့်တွင် ပင်လယ်ဘူးမြို့အထွက်၊ ပင်လယ်ဘူး-ကောလင်း ကားလမ်းပေါ်၌ ယာဉ်မောင်းတစ်ဦး၊ ဆင်ဦးစီးတစ်ဦးနှင့် ဆင်(အမ)တစ်ကောင် လိုက်ပါလာသည့် ယာဉ်တစ်စီးကို စစ်ဆေးရေးအဖွဲ့က ရပ်တန့်စစ်ဆေးခဲ့ရာ အခြားယာဉ် တစ်စီးဖြင့် လိုက်ပါလာသည့် ဆင်ပိုင်ရှင်အမျိုးသားမှာ ယာဉ်ကိုမောင်းနှင်ထွက်ပြေးသွားကြောင်း၊ ထို့နောက်ကျန်ရှိသည့်အမျိုးသားများကို စစ်ဆေးရာ ဆင်နှင့်သက်ဆိုင်သော ပိုင်ဆိုင်မှုအထောက်အထားများ နိုင်လုံစွာမတင်ပြနိုင်မှုကြောင့် ရဲစခန်းသို့ခေါ်ဆောင်ကာ အမှုဖွင့်အရေးယူ ထားကြောင်း သိရသည်။

ပင်လယ်ဘူးမြို့မရဲစခန်းမှ ရဲတပ်ဖွဲ့ဝင်တစ်ဦးက ယာဉ်မောင်းနှင့် ဆင်ဦးစီးတို့ကို ဖမ်းဆီးထားကြောင်း၊ ဆင်ပိုင်ရှင်ဆိုသူမှာ ထွက်ပြေးတိမ်းရှောင်လျက်ရှိကြောင်း၊ ၎င်းသုံးဦးစလုံးကို အမှုဖွင့်ဆောင်ရွက်လျက်ရှိကြောင်း သိရသည်။ ဖြစ်စဉ်နှင့်ပတ်သက်၍ ယာဉ်မောင်း၊ ဆင်ဦးစီးနှင့် တိမ်းရှောင်လျက်ရှိသော ဆင်ပိုင်ရှင်တို့ကို ပင်လယ်ဘူးမြို့မ ရဲစခန်းက (ပ)၇/၂၀၁၉၊ ဇီဝမျိုးစုံမျိုးကွဲနှင့် သဘာဝ ထိန်းသိမ်းရေး နယ်မြေများကာကွယ်စောင့်ရှောက်ခြင်းဆိုင်ရာ ဥပဒေအရ အရေးယူထားကြောင်း သိရသည်။

တောင်နဝင်း ရေလှောင်တမံ အက်ကြောင်း ငလျင်လှုပ်ခတ်မှုကြောင့်ဖြစ်နိုင်သည်ဟုဆို

ပဲခူးတိုင်းဒေသကြီး ပေါက်ခေါင်းမြို့နယ်ရှိ တောင်နဝင်းရေလှောင်တမံတွင် အက်ကြောင်းဖြစ်ပေါ်ရခြင်းမှာ ယင်းရေလှောင်တမံအနီး ဗဟိုပြုကာ မြေငလျင်လေးကြိမ်လှုပ်ရှားခဲ့ခြင်းကြောင့် ယခုကဲ့သို့ ရေလှောင်တမံ၌အက်ကြောင်းပေါ်ပေါက်ခဲ့ခြင်းဖြစ်နိုင်ကြောင်း၊ သို့သော် ဒေသခံများအတွက် စိုးရိမ်ဖွယ်ရာမရှိသော်လည်း အရေးပေါ်စီမံချက်များရေးဆွဲထားကြောင်း ဆည်မြောင်းနှင့်ရေအသုံးချမှုစီမံခန့်ခွဲရေးဦးစီးဌာန၏ သတင်းထုတ်ပြန်ချက်အရ သိရသည်။

အဆိုပါ တောင်နဝင်းပင်မရေလှောင်တမံထိပ် မျက်နှာပြင်မှာ အလျားပေ ၁၀၀ ခန့်၊ အနက် ၃ ပေခန့်၊ အကျယ် ၃ လက်မခန့်ရှိ ကန့်လန့်ဖြတ် အက်ကြောင်းတစ်ခု ဇန်နဝါရီ ၈ ရက်နေ့မှစတင်ကာ ဖြစ်ပေါ်ခဲ့သဖြင့် ဂျပန်နိုင်ငံမှပညာရှင်တစ်ဦးနှင့် ဘူမိဗေဒပညာရှင်များ၊ ဌာနဆိုင်ရာကျွမ်းကျင်သူများပါဝင်သောအဖွဲ့က မြေပြင်ကွင်းဆင်းစစ်ဆေးပြီးနောက် နောက်ဆုံးအခြေအနေကို ဇန်နဝါရီ ၂၅ ရက်နေ့တွင်သတင်းထုတ်ပြန်ခဲ့ကြောင်း သိရသည်။

ပေါက်ခေါင်းမြို့အနီးနှင့် ရေလှောင်တမံအနီးတွင် ၂၀၁၈ ခုနှစ် အောက်တိုဘာ ၅ ရက်မှ ၂၀၁၉ ခုနှစ် ဇန်နဝါရီ ၁၀ ရက်အတွင်း ရစ်ချ်တာစကေး ၃ ဒသမ ၇ မှ ၅ ဒသမ ၁ အဆင့် ငလျင်လေးကြိမ်လှုပ်ခတ်ခဲ့ကြောင်း၊ ယင်းငလျင်များလှုပ်ခတ်မှု၏ အကျိုးသက်ရောက်မှုကြောင့်တမံအောက်ခြေရှိ အုတ်မြစ်ကျောက်သားများလှုပ်ရှားမှုဖြစ်ပေါ်ကာ တမံထိပ်မျက်နှာပြင်၌ အက်ကြောင်းဖြစ်ပေါ်ခဲ့ရခြင်းဖြစ်နိုင်သည်ဟု ယင်းထုတ်ပြန်ချက်၌ ဖော်ပြပါရှိသည်။

လက်ရှိအခြေအနေမှာ စိုးရိမ်ဖွယ်ရာမရှိသကဲ့သို့ ဌာနဆိုင်ရာမှလည်း ၂၄ နာရီပတ်လုံး အချိန်ပြည့်စောင့်ကြပ်ကြည့်ရှုနေကြောင်း၊ဆည်မြောင်းတာဝန်ခံများကလည်း ဆည်အောက်ဘက်ရှိ ဒေသခံများနှင့်တွေ့ဆုံကာ ဆည်အခြေအနေကို ရှင်းလင်းပြောကြားခဲ့ကြောင်း သိရသည်။

ကောလာဟလသတင်းများကြောင့် ဒေသခံများထိတ်လန့်စိုးရိမ်မှုဖြစ်မည့်အပေါ် သက်ဆိုင်ရာကျေးရွာအုပ်ချုပ်ရေးမှူးများအား တမံသို့ခေါ်ယူပြီး ရှင်းလင်းတင်ပြခဲ့ခြင်းဖြစ်သည်ဟု ဦးစီးအရာရှိ ဦးထိန်လင်းက ပြောကြားသည်။ တောင်နဝင်းဆည် ရေပြည့်အမှတ်မှာ ၇၉ ဒသမ ၉ မီတာဖြစ်ပြီး ဇန်နဝါရီ ၂၅ ရက်နေ့က တိုင်းတာရာတွင် ၈၈ မီတာသာ ရေသိုလှောင်ထားခြင်းကြောင့် စိုးရိမ်ရန် မလိုအပ်ကြောင်း ဦးထိန်လင်းက အသိပေးပြောကြားသည်။

ယခုအခါ တောင်နဝင်း ရေလှောင်တမံ၏ကိုယ်ထည်နှင့်အောက်ခံအုတ်မြစ်အခြေအနေများကို ဘူမိဗေဒဆိုင်ရာ စူးစမ်းတိုင်းတာခြင်းလုပ်ငန်းများ ဆောင်ရွက်လျက်ရှိကြောင်းသိရသည်။

စာ(၂၃)မှအဆက် -----

ခွဲတမ်းတော့ ယူနေရတုံးပါ။ မယူရင် တိုင်မှာကြောက်နေကြတာ။ ရုံးချုပ်ညွှန်မှူးတွေကလဲ စက်ရုံမှူးဘဝက ရာထူးတက်သွားကြတဲ့သူတွေ။ စားပါးဝပြီးသားတွေ။ သူတို့ဝန်ထမ်းတွေကိုချုပ်ကိုင်ထား။ ရာထူးတိုးဝန်ထမ်းခန့်တာတွေအပြောင်းအရွှေ့တွေနဲ့လုပ်စားကြ၊ စိတ်ကုန်စရာပါ ဆရာ · · ဆရာ · · အဆိုးဆုံးက ဝန်ထမ်းသားသမီးတွေ အဖေတွေပိုက်ဆံပါလာရင် ခိုးလို့ရကြတာ သိရဲ့သားနဲ့ ဘယ်သူ့အဖေတွေ ပိုရတယ်ဆိုတာကို ပြိုင်၊ မိန်းမတွေကလဲ ပြိုင်၊ နိုင်ငံရေးလဲ စိတ်မဝင်စားဘဲ အခွင့်အရေးပဲ မျှော် · ·။

ရေနံချက်စက်ရုံတွေက ဝန်ထမ်းတွေဆိုရင် အရက်သောက်သူများလာပါတယ်။ တကယ့်အဖြစ်ဟာသတခုရှိပါတယ် စက်ရုံက အရက်သမားဝန်ထမ်းတွေ ဆေးရုံတက်လို့ စက်ရုံမှူးလူနာမေးသွားတာ ဆေးရုံအုပ်က ခင်ဗျားစက်ရုံက · · ရေနံခါတ်ငွေ့ချက်တာလား အရက်ချက်တာလား အမေးခံရပါတယ်။ ဝန်ထမ်းတွေပင်စင်ယူရင် နေစရာအိမ်မရှိဘူးဆရာ။ ရတုံးကလဲ ၂လုံး ၃လုံးဘောလုံးတွေ လောင်းကြတာ လင်မယား၂ယောက်စလုံးပဲ။ ကျွန်မ ဖြစ်စေချင်တာ ဝန်ထမ်းလျှော့ချသင့်သလားလို့ပါ။ ကျန်းမာရေးမကောင်းသူ ၊ အသက်ကြီးသူ ပင်စင်လျော်ကြေးပေး။ လုပ်နိုင်ကိုင်နိုင် ဝန်ထမ်းတွေကို လူလိုအပ်နေတဲ့ဌာနဆိုင်ရာတွေကို ဒေသအလိုက် ပြောင်းရွှေ့ပေး။ မသွားနိုင်ရင် ပင်စင်တင်ပေါ့ ဆရာ·။ ကျွန်မ စက်ရုံဆို ဝန်ထမ်း၁၅၀ လောက်ရှိတာ။ ၅၀လောက်နဲ့ အလုပ်လုပ်လို့ရပါတယ် ဆရာ။ အဲဒါလေး အကြံပြုဆွေးနွေးတာပါ။ ကျွန်မကိုမေးစရာရှိမေးပါဆရာ ·ကျွန်မဖုန်းနံပါတ်က------ --ပါဆရာ။ ကျွန်မလဲအခွင့်အရေးမယူချင်လို့ ရုံးချုပ်အပြောင်းအရွှေ့တင်ထားတာ ဂါရဝ မလုပ်လို့ ပြောင်းမပေးသေးဘူး။ တိုင်းရင်းသားရေးရာဌာနက ခေါ်လို့ ပြောင်းတာလဲ မပြောင်းပေးဘူးဆရာ။ ဂါရဝ မလုပ်ရင် ဘာမှလုပ်မပေးပါဆရာ။ ကျေးဇူးတင်ပါတယ်။ နောက်မှဆက်ပြီး အသေးစိတ်ပြောပြပါဦးမယ်။

သရဝဏ်(ပြည်)

(အထက်ပါဆောင်းပါးသည် စာရေးသူ၏ အာဘော်သာဖြစ်ပါသည်)

မပြောင်းလဲကြလို့ပါဆရာ · · ကျွန်မ ဖော်ကောင်လုပ်တယ်လို့လဲ မသိစေချင်လို့ပါ လက်ရှိတာဝန်ထမ်းဆောင်နေလို့ပါ ဖော်ကောင်မှန်းသိရင် ရာထူးမတိုးဘဲချောင်ထိုးထားခံရလို့ပါ· · ဆရာ

YBS ပိုက်ဆံပုံးကိုဖျက်ဆီးကာ ကားသော့ခိုးယူသူများအနက် နှစ်ဦးဖမ်းဆီးရမိ

ရန်ကုန်မြို့ သာကေတ မြို့နယ်တွင် ရပ်ထားသည့် YBS ယာဉ်တစ်စီးပေါ်မှ ပိုက်ဆံပုံးကိုဖျက်ဆီးကာ ကားသော့ခိုးယူသူ အမျိုးသား သုံးဦးအနက် နှစ်ဦးကို ဖမ်းဆီးရမိထားကြောင်း သာကေတ နယ်မြေရဲစခန်းမှ သိရသည်။

ဖြစ်စဉ်မှာ ဇန်နဝါရီ ၁၈ ရက်နေ့ ညပိုင်းတွင် သာကေတမြို့နယ် ရေဝဏ်လမ်း၊ ဘုရားလေး လမ်းကွေ့တွင် မောင်းနှင်လာသည့် YBS ယာဉ်တစ်စီးကို ဆိုင်ကယ်တစ်စီးက ဝင်တိုက်မိသောကြောင့် ယာဉ်လိုင်းတူ YBS ယာဉ်တစ်စီးမှ ယာဉ်မောင်းနှင့်အကူတို့က ကူညီဆောင်ရွက်ပေးရန် ယာဉ်ပေါ်မှ ဆင်းသွားစဉ် အမျိုးသားသုံးဦးက ယာဉ်ပေါ်တက်ကာ ပိုက်ဆံပုံးကို ဖျက်ဆီးပြီး ကားသော့ကို ဖြုတ်ယူသွားကြောင်း CCTV မှတ်တမ်းများအရ သိရသည်။

၎င်းအမျိုးသား သုံးဦးကို အရေးယူဆောင်ရွက်ပေးရန် ဇန်နဝါရီ ၂၄ ရက်နေ့၌ သာကေတနယ် မြေရဲစခန်းသို့ တိုင်တန်းခဲ့ကြောင်း သာကေတရဲစခန်းမှ သိရသည်။ ထို့ကြောင့် သာကေတနယ်မြေရဲတပ် ဖွဲ့ဝင်တစ်ဦးက YBS 99 ယာဉ်တစ် စီး သာကေတ မြို့နယ်ရှိ လမ်းဘေးတွင် ရပ်ထားစဉ် ယခုကဲ့သို့ဖြစ်ပွားခဲ့ကြောင်း၊ ဇန်နဝါရီ ၂၄ရက်ညပိုင်း၌ ပြစ်မှုကျူး လွန်သူ နှစ်ဦးကို ဖမ်းဆီးရမိထားပြီး ကျန်တစ်ဦးကို ဆက်လက်စုံစမ်း လျက်ရှိကြောင်းပြောပြသည်။

www.free4readers.com

အနုပညာကြယ်နှစ်ပွင့်ရဲ့ ခင်မင်မှုသံယောဇဉ်

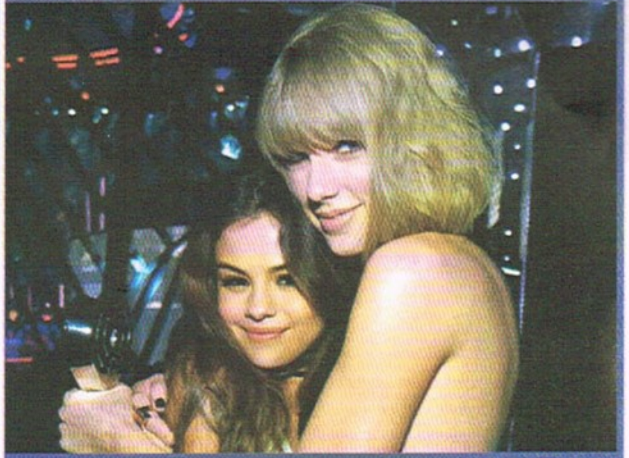

အနုပညာကြယ်ပွင့် ဆယ်လီနာဂိုမက်ဟာ ပြီးခဲ့တဲ့နှစ်ထဲမှာ စိတ်ရောလူပါမကျန်းမမာဖြစ်သွားခဲ့တဲ့အတွက် ၂ လကျော်ကြာအောင် ဆေးကုသခံခဲ့ရပါတယ်။ အခုတော့ သူမတဖြည်းဖြည်း ပြန်လည်ကျန်းမာလာပါပြီ။ မိသားစုနဲ့ မိတ်ဆွေသူငယ်ချင်းတွေက ဆယ်လီနာကို ကြင်ကြင်နာနာပြုစုစောင့်ရှောက်ကြပါတယ်။ အဲဒီလိုစောင့်ရှောက်အားပေးကြသူတွေထဲမှာ နာမည်ကျော်အဆိုတော် တေလာဆွစ်လည်း ပါပါတယ်။

ဖော်ပြပါပုံမှာ တွေ့မြင်ရသလိုပဲ အပြင်မှာလည်း သူတို့နှစ်ဦးဟာ အတော်ခင်မင်ကြပါတယ်။ ဆယ်လီနာနဲ့ ဆွစ်တို့ရဲ့ခင်မင်မှုသက်တမ်းဟာ ၁၂ နှစ်ကျော် ၁၃နှစ်နီးပါးရှိပါပြီ။ ဆယ်လီနာ ဆေးကုသမှုခံယူပြီးလို့ နေကောင်းသွားကတည်းက သူမတို့နှစ်ဦးဟာ မကြာခဏ ဆက်သွယ်နေခဲ့ကြပါတယ်။ တေလာဆွစ်ဟာ နက်ဗေးလီ၊ လန်ဒန်၊ နယူးယောက်၊ လော့အိန်ဂျလိစ်မြို့ကြီးတွေမှာ တလှည့်စီနေထိုင်ပါတယ်။ ဆယ်လီနာဂိုမက်ကတော့ အခုလောလောဆယ်မှာ Orange County မှာ နေထိုင်ပါတယ်။ အဲဒီလိုတစ်မြို့စီမှာ နေထိုင်ကြတာဖြစ်ပေမယ့် သူမတို့ဟာ မကြာခဏ တွေ့ဆုံဖြစ်ကြပါတယ်။ ဘာကြောင့်လည်းဆိုတော့ တေလာဆွစ်က ဆယ်လီနာဂိုမက်ဆီကို မကြာခဏသွားရောက်လည်ပတ်လို့ပါပဲ။ လော့အိန်ဂျလိစ်မှာရှိနေတဲ့အခါ ဆွစ်ဟာ ဆယ်လီနာဆီကို မပျက်မကွက်သွားရောက်ပြီးနာရီပေါင်းများစွာ ကြာအောင် အတူတကွရှိ နေတတ်ပါတယ်။

ဆယ်လီနာဂိုမက် ပြန်လည်ကျန်းမာလာပြီးနောက် ဒီဇင်ဘာလထဲမှာ ပထမအကြိမ်အပြင်ထွက်တော့ ဆောင်းတဲ့ဦးထုပ်က တေလာဆွစ်ရဲ့ Reputation ဖျော်ဖြေပွဲအထိမ်းအမှတ် ဦးထုပ်ဖြစ်ပါတယ်။ ■

ပုလဲထက် စိန်ကိုပိုကြိုက်တဲ့ ကိုင်လီဂျန်နာ

အသက် ၂၁ အရွယ် ရုပ်သံအစီအစဉ်စတား ကိုင်လီဂျန်နာက လာမယ့်ဖေဖော်ဝါရီလ ၁၄ ရက် ချစ်သူများနေ့အတွက် လက်ဆောင်ကို စိန်လိုချင်တယ်လို့ ပြောပါတယ်။ ဇန်နဝါရီ ၂၅ ရက်နေ့တုန်းက Youtube မှာတဲ့ ဗီဒီယိုတစ်ခုမှာ ချစ်သူများနေ့နဲ့ပတ်သက်တဲ့ မေးခွန်းတွေကို ဖြေကြားရင်း သူမက အဲဒီလိုပြောခဲ့တာဖြစ်ပါတယ်။

ဝက်ဝံရုပ်ယူမလား၊ လက်ဝတ်ရတနာယူမလားလို့ မေးတဲ့မေးခွန်းကို သူမက လက်ဝတ်ရတနာယူမှာပေါ့လို့ဖြေကြားခဲ့ပြီး ပုလဲလက်ဝတ်ရတနာနဲ့ စိန်လက်ဝတ်ရတနာနှစ်မျိုးထဲမှာ ဘယ်ဟာကို လိုချင်ပါသလဲဆိုတဲ့ မေးခွန်းကို သူမက စိန်ဟာတန်ဖိုးအကြီးဆုံးကျောက်ဖြစ်တယ်လို့ ဖြေကြားခဲ့ပါတယ်။ ချစ်သူတွေ တွေ့ဆုံတဲ့အခါ ညစာစားချင်သလား၊ ရုပ်ရှင်ကြည့်ချင်သလားဆိုတဲ့ မေးခွန်းကိုတော့ သူမက နှစ်မျိုးစလုံးလုပ်ချင်ပါတယ်လို့ ဖြေဆိုခဲ့ပါတယ်။ ၁ မိနစ်သာကြာတဲ့ အဲဒီဗီဒီယိုထဲမှာ စိန်ကိုကြိုက်နှစ်သက်တယ်လို့ ကိုင်လီဂျန်နာ ဖြေဆိုခဲ့တာဟာ ချစ်သူထရာဗစ်စကော့ သိအောင်ရည်ရွယ်တာ ဖြစ်နိုင်တယ်လို့ သူမရဲ့ပရိသတ်တွေက ယူဆကြပါတယ်။

ချစ်သူသစ်နဲ့တွဲနေတဲ့ ဘရွတ်ကလင်ဘက်ခမ်း

ဘောလုံးကြယ်ပွင့် ဒေးဗစ်ဘက်ခမ်းနဲ့ ဖက်ရှင်ဒီဇိုင်နာဗစ်တိုးရီးယားဘက်ခမ်းတို့ရဲ့သား အသက်၁၉ နှစ်အရွယ် တက်သစ်စဓာတ်ပုံဆရာလေး ဘရွတ်ကလင်ဘက်ခမ်းဟာ ချစ်သူသစ် ဟာနာခရော့နဲ့ တရားဝင်တွဲနေ ပြီဖြစ်ပါတယ်။ သူတို့စုံတွဲဟာ ခုသီတင်းပတ်ထဲမှာအမေရိကန်ပြည်ထောင်စုနယူးယောက်မြို့တော်မှာကျင်းပတဲ့ အခမ်းအနားတစ်ခုကို ဒေးဗစ်ဘက်ခမ်းဇနီးမောင်နှံနဲ့အတူတွဲပြီး တက်ရောက်ခဲ့ပါတယ်။

ချစ်သူသစ် ဟာနာခရော့ဟာ နာမည်ကြီးမော်ဒယ်တစ်ယောက်ပါ။ သူမဟာ အခုလတ်တလောမှာ Select Model Management ကုမ္ပဏီအမေရိကန်အေဂျင်စီ The Lions၊ ပြင်သစ်အေဂျင်စီ Prememium Models ဆိုတဲ့ ကုမ္ပဏီသုံးခုနဲ့စာချုပ်ချုပ်ဆိုထားပါတယ်။

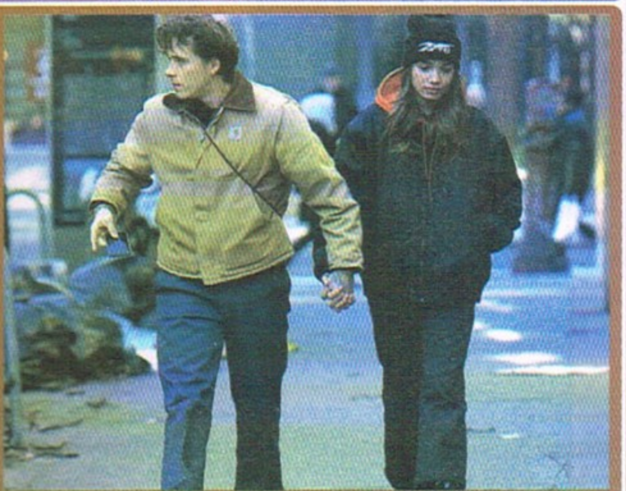

ဘရွတ်ကလင်ဘက်ခမ်းဟာ ချစ်သူပေါင်းလေးယောက်နဲ့ လမ်းခွဲပြီးပါပြီ။ ပထမဦးဆုံးချစ်သူလို့ယူဆရတဲ့ Chloe Grace Moretz နဲ့ အတော်ကြာကြာ တွဲခဲ့ပြီးနောက်မှာ၊ You Tube အဆိုတော် Lexy Panterra နဲ့ ၂ လလောက်တွဲခဲ့ပြန်ပါတယ်။ အဲဒီနောက် ၂၀၁၈ခုနှစ် ဩဂုတ်လထဲမှာ Abi Man-zoni နဲ့တွဲခဲ့တဲ့အပြင်၊ Alex Lee Aillon နဲ့လည်း တွဲခဲ့ပါသေးတယ်။

NEWSWEEK

“ကိုယ်စောင့်နတ်” ရုပ်ရှင်ဇာတ်ကားကြီးနဲ့ ပရိသတ်အကြိုက်တွေ့နေတဲ့ ထွန်းထွန်း

“အုတ်ကြားမြက်ပေါက်” ရုပ်ရှင်ဇာတ်ကားကြီးနဲ့ အကယ်ဒမီရွှေစင်ဆု ဆွတ်ခူးရရှိခဲ့တဲ့ ထွန်းထွန်းက မြန်မာနယူးဗီခ်ဂျာနယ်မှတစ်ဆင့် အခုလိုပြောကြားလိုက်ပါတယ်။ အကယ်ဒမီရာသီရောက်တော့ ရင်ခုန်ပါတယ်။ ကျွန်တော် အကယ်ဒမီရတဲ့ဇာတ်ကား ဒရာမာဇာတ်ကား မရှိပါဘူး။ မတ်လ ၂၃ရက်နေ့မှာ အနုပညာထူးချွန်ဆု အကယ်ဒမီပေးပွဲကို တာမွေမြို့နယ် ရွှေထွဋ်တင်ကွင်းမှာကျင်းပမှာဖြစ်ပါတယ်။ အနုပညာမောင်နှမတွေ ဘယ်သူပဲရရ လက်ခုပ်တီး ဂုဏ်ပြုအနမ်းပေးဖို့တက်ရောက်မှာပါ။ ဒီနှစ်ထူးခြားတာက သတင်းစာဆရာကြီးများ၊ စာနယ်ဇင်းဆရာကြီးများ ဦးစီးပြီးပေးမယ့် အကယ်ဒမီထူးချွန်ဆုပေးပွဲကြီးလည်း ရှိပါတယ်။ ဧပြီလ ၅ ရက်နေ့ပေးမယ့် အနုပညာရှင်များအတွက် ရင်ခုန်စရာ ပျော်ရွှင်ပွဲလေးတစ်ပွဲကို ဦးမြတ်ခိုင်(စာနယ်ဇင်းဆရာကြီး)၊ ဦးဝင်းငြိမ်း (ရွှေအမြုတေ)၊ ဒေါ်နန်းအိအိဇာ (သရဖူမဂ္ဂဇင်း)ပိုင်ရှင် တို့ ဦးစီးပြီးပေးမယ့် အကယ်ဒမီထူးချွန်ဆုဖြစ်ပါတယ်။ ၂၀၁၈ခုနှစ် အကယ်ဒမီစာရင်းဝင်ရုပ်ရှင်ဇာတ်ကားကြီး(၈၃)ကားထဲကပဲ ရွေးချယ်ပြီးပေးမှာပါ။ ပထမအကြိမ်ပေးမယ့်ပွဲဖြစ်တဲ့အတွက် ကျွန်တော်လည်း မျှော်လင့်ရင်ခုန်မိပါတယ်။ ကျွန်တော့်အသက် ၃၀ ကျော်နေပါပြီ။ ဒါပေမဲ့ကျွန်တော်တကယ်ချစ်မြတ်နိုးတဲ့ အိမ်ရှင်မ မတွေ့သေးပါဘူးဗျာ။ ကျွန်တော့်ရဲ့ ဟာသရုပ်ရှင်ဇာတ်ကားကြီး “ကိုယ်စောင့်နတ်” ကို ရုံပြည့်ရုံလျှံ အားပေးကြတဲ့ ချစ်ပရိသတ်ကြီးအားလုံးကို ကျေးဇူးတင်ပါတယ်ခင်ဗျာ။ ကျွန်တော့်ရဲ့ တစ်ကိုယ်တော် စီးရီးခွေထွက်ရှိပြီးပါပြီ။ “ဒလန်” ရုပ်ရှင်ဇာတ်ကားကြီးကို ဒါရိုက်တာစတီးလ်(ဒွေးမေတ္တာ)ရိုက်ကူးပြီး ပါဝင်သူတွေကတော့ ထွန်းထွန်း၊ ထွန်းကိုကိုထူးခြား၊ စိုးမြတ်သူဇာ၊ သက်မွန်မြင့်၊ အေးမြတ်သူ၊ ရွှေသမီး တို့ ဖြစ်ပါတယ်။ “မိုး” ရုပ်ရှင်ထုတ်လုပ်ရေးက ၁၀ ကားမြောက် ရုပ်ရှင်ဇာတ်ကားကြီး “လူခေါ်ခေါ်ငလောင်း” ဇာတ်ကားကို ဒါရိုက်တာစတီးလ် (ဒွေးမေတ္တာ)ရိုက်ကူးပြီး ထွန်းထွန်း၊ ရဲမင်းပိုင်၊ နေမျိုးအောင်၊ ဇင်ပိုင်၊ မင်းမော်ကွန်း၊ ရွှေသမီး၊ မေမြင့်မိုရ်၊ နန်းခင်ဇေယျာတို့ ပါဝင်သရုပ်ဆောင်ထားပါတယ်။ ပရိသတ်ကြီးကျွန်တော့်ရဲ့ ဇာတ်ကားတွေကိုကြည့်ရှုပြီးစိတ်အပန်းပြေကြမယ်ဆိုရင် သရုပ်ဆောင်ရကျိုးနပ်ပါပြီ။

အမိမြန်မာပြည်ကို သီချင်းတွေဆိုဖို့ ပြန်ရောက်နေတဲ့ တင်ဇာမော်

ဂီတသက်တမ်းနှစ်(၃၀)ကျော်နေပြီဖြစ်တဲ့ အဆိုတော်တင်ဇာမော်က ပြည်တွင်း(နယ်)Show ပွဲတွေနဲ့ ပြည်ပ Show ပွဲတွေမှာ သီဆိုနေပါတယ်။

၂၀၁၉ခုနှစ် ဖေဖော်ဝါရီလ ၇ ရက်နေ့က မမော် အသက်(၄၃)နှစ်ပြည့်မွေးနေ့ဖြစ်ပါတယ်။ မမော်ရဲ့ မိခင်ဒေါ်သန်းသန်းနွယ်ရှိတော့ အမိမြန်မာပြည်ကို ဇန်နဝါရီလ ၂၁ ရက်နေ့က ပြန်ရောက်နေပါပြီ။ မမော်က တစ်ဦးတည်းသောသမီးဖြစ်တဲ့အတွက် မေမေ့ကို စောင့်ရှောက်နေရတာပါ။ မမော် တစ်ကိုယ်တော်စီးရီး ခွေ(၇)ခွေထွက်ရှိပြီးပါပြီ။ အတွဲခွေတွေနဲ့စုံတွဲသီချင်းတွေလည်းသီဆိုပြီးပါပြီ။ မမော်ရဲ့ ရင်ထဲက ဂီတပိုးတွေ မသေသေးသရွေ့တော့ မမော်သီချင်းတွေဆိုနေရဦးမှာပါ။ တစ်ချိန်က မမော်သီဆိုအောင်မြင်ခဲ့တဲ့ “စွဲလမ်းမှုပြဿနာ” သီချင်းနဲ့ “အချစ်ကျောင်းသူ” သီချင်းတွေကို အခုချိန်ထိ လက်ခံအားပေးနေကြတဲ့ ပရိသတ်ကြီးကို အထူးကျေးဇူးတင်ပါတယ်လို့ ပြောကြားပါရစေ။ “အိမ်” သီချင်း၊ “အိမ်ပြေး” သီချင်း၊ “စိတ်မညစ်နဲ့” သီချင်းတွေကို ကြိုက်ကြတဲ့အတွက်လည်း မမော် ပီတိဖြစ်ရပါတယ်။ မမော်ရဲ့ ၈ ခွေမြောက်စီးရီးခွေကို လာမယ့်မေလထဲမှာထွက်နိုင်အောင် ကြိုးစားနေပါတယ်။ ဧပြီလ(သင်္ကြန်)မှာ မမော်သီချင်းတွေ ဖြေဖျော်ဖို့ အစီအစဉ်ရှိတဲ့အတွက်ကြောင့်ပါ။ ဖေဖော်ဝါရီ ၂၄ ရက်နေ့ မုံရွာမှာကျင်းပမယ့် Show ပွဲကိုသီဆိုဖို့ လက်ခံပြီးပါပြီ။ မတ်လ ၂၀ ရက် Show ပွဲအတွက်လည်း လက်ခံထားပြီးပါပြီ။ မမော်ရဲ့ မိသားစုအကြောင်းပြောရရင် မမော်ရဲ့ခင်ပွန်း ကိုကျော်စိုးအောင်(ခ)မိုက်ကယ်အောင်က အင်္ဂလန်မှာနေထိုင်ပြီးသားသမီးနှစ်ယောက်ကိုပြုစုစောင့်ရှောက်နေပါတယ်။ သားကြီး အောင်မော်စံက ၁၆ နှစ်ရှိနေပြီး အင်္ဂလန်နိုင်ငံက ကောလိပ်ကျောင်းမှာ တက်နေပါတယ်။ သမီးလေး မတင်ဇာအောင်က ၅နှစ်ပြည့်ပြီးပါပြီ။ အင်္ဂလန်နိုင်ငံက မူကြိုကျောင်းမှာ တက်နေပါတယ်။ မြန်မာနယူးဗီခ်ဂျာနယ်ကနေ မမော် အမှတ်တရစကားပြောရရင် မြန်မာပြည်သူပြည်သားအားလုံးစီးပွားရေးတွေ ဒီရေအလားတိုးတက်ကောင်းမွန်ပါစေလို့ မမော် ဆုတောင်းပေးပါတယ်။

မြစ်ဆုံစီမံကိန်းကို ဆက်လက်လုပ်ဆောင်ရန် ကြိုးပမ်းသူမှာ သမိုင်းတရားခံဖြစ်မည်ဟုဆို

မြစ်ဆုံစီမံကိန်းတည်ဆောက်မှုအပေါ် ကန့်ကွက်ဆန္ဒပြပွဲကို ပြည်သူတချို့နှင့် မြစ်ဆုံအရေးလှုပ်ရှားသူအင်အား ၂၀၀ ခန့်က ရန်ကုန်မြို့တော်ခန်းမရှေ့တွင် ဇန်နဝါရီ ၂၇ ရက်နေ့၌ ပြုလုပ်ခဲ့ကြောင်း သိရသည်။

မြစ်ဆုံစီမံကိန်းနှင့်ပတ်သက်၍ ကန့်ကွက်ဆန္ဒပြမှုမှာ ဧရာဝတီမြစ်ကို ကာကွယ်ခြင်းသာဖြစ်ပြီး ယင်းဆန္ဒပြကန့်ကွက်မှုများကို အရှိန်အဟုန်မြှင့်၍ လုပ်ဆောင်သွားမည်ဖြစ်ကြောင်း၊ မြစ်ဆုံစီမံကိန်းကို ဆက်လက်လုပ်ဆောင်ရန် ကြိုးပမ်းသူမှာ သမိုင်းတရားခံဖြစ်မည်ဟု ဆန္ဒပြသူများက ပြောကြားသည်။

ယခင်စစ်အစိုးရခေါင်းဆောင်များက ဧရာဝတီမြစ်ဆုံရေအားလျှပ်စစ်စီမံကိန်းကို လက်သိပ်ထိုး ရောင်းစားခဲ့ခြင်းသာဖြစ်ပြီး လက်ရှိ NLD အစိုးရအနေဖြင့် ယင်းဒုက္ခအိုးကြီးကိုဆက်လက်ပိုက်ထားရသည်ဟု ဆန္ဒပြသူတချို့က ပြောသည်။

မြစ်ဆုံစီမံကိန်းသာ ဆောက်လုပ်ပြီးစီးပါက မိမိတို့နိုင်ငံအနေဖြင့် တရုတ်နိုင်ငံကို အမြဲတမ်းကြောက်နေရမည်ဖြစ်ကြောင်း၊ ယင်းဆည်ကြီးကို ချိုးချလိုက်ပါက ဆည်အောက်ပိုင်းရှိ ဒေသခံမြန်မာပြည်သူတိုင်းရင်းသားများမှာ ထောင်နှင့်သောင်းနှင့်ချီ၍ ပျက်စီးမှုဖြစ်ပေါ်နိုင်ကြောင်း၊ မြန်မာပြည်သူတို့အနေဖြင့် မြစ်ဆုံဆည်ကြီးကို မလိုချင်ဘဲ သဘာဝပတ်ဝန်းကျင်ပျက်စီးမှုကို ကာကွယ်ရန် အဓိကဖြစ်ကြောင်း၊ ထို့ကြောင့် မြစ်ဆုံစီမံကိန်းတည်ဆောက်မှုကို ကန့်ကွက်ဆန္ဒပြရခြင်းဖြစ်သည်ဟု ဆန္ဒပြရာ၌ပါဝင်သူ တရားလွှတ်တော်ရှေ့နေဦးကြီးမြင့်က ပြောသည်။

မြစ်ဆုံအရေးကန့်ကွက်ဆန္ဒပြမှုကို တရားဝင်စာတင်အကြောင်းကြား၍ လုပ်ဆောင်ခဲ့သော်လည်း ယင်းဆန္ဒဖော်ထုတ်မှုအပေါ် ရဲတပ်ဖွဲ့ဝင်အင်အားအများအပြားချထားပြီး စောင့်ကြည့်မှုကြောင့် ဆန္ဒဖော်ထုတ်သူတချို့က ဝေဖန်ခဲ့ကြောင်း သိရသည်။

ကချင်ပြည်နယ် မဲဆန္ဒနယ်အမှတ်(၁)မှအမျိုးသားလွှတ်တော်ကိုယ်စားလှယ်ဦးဂျေယောဝူက မြစ်ဆုံရေအားလျှပ်စစ်စီမံကိန်း လုပ်ဆောင်ရန်ကြိုးပမ်းမှုအပေါ် ကန့်ကွက်ကြောင်းသတင်းစာရှင်းလင်းပွဲပြုလုပ်ခဲ့ရာ မြစ်ဆုံအရေးနှင့်ပတ်သက်၍ ရေငုံနှုတ်ပိတ်နေရန်အဆိုပါစီမံကိန်းကို ဆောင်ရွက်မည့် တရုတ်ကုမ္ပဏီ CPI မှလာဘ်ပေးခဲ့သည်ဟု ဖွင့်ချပြောကြားခဲ့ကြောင်းသိရသည်။

မြစ်ဆုံစီမံကိန်းဆက်လက်လုပ်ဆောင်မည်၊ မလုပ်ဆောင်မည်နှင့်ပတ်သက်၍ ဒေါ်အောင်ဆန်းစုကြည်အနေဖြင့် တိကျစွာအဖြေပေးမှုမရှိကြောင်း၊ ဒေါ်အောင်ဆန်းစုကြည်၏ ကချင်ပြည်နယ်ခရီးစဉ်အတွင်းတွေ့ဆုံခဲ့သည့် ဘာသာရေး၊ နိုင်ငံရေးနှင့် အရပ်ဘက်အဖွဲ့အစည်းများက ပြောကြားမှုများရှိလာပြီးနောက် မြန်မာနိုင်ငံဆိုင်ရာ တရုတ်သံရုံးကလည်း မြစ်ဆုံစီမံကိန်းနှင့်ပတ်သက်၍ ကြေညာချက်ထုတ်ပြန်ခဲ့သဖြင့် ပြည်သူတို့မှာ မြစ်ဆုံအရေးနှင့်ပတ်သက်၍ စိုးရိမ်ပူပန်မှုများရှိလာကြောင်း သိရသည်။

ရှာရှင်နတ်ရုပ်အသစ်လဲသည့် အုပ်ချုပ်ရေးမှူးကို အရေးယူပေးရန် တရားရုံးသို့ ဦးတိုက်လျှောက်ထား

တနင်္သာရီတိုင်းဒေသကြီး ထားဝယ်ခရိုင် သရက်ချောင်းမြို့နယ် ဆင်ဖြူပြင်ရပ်ကွက်၏ ရှာရှင်နတ်ရုပ်အသစ်လဲလှယ်ခဲ့သည့် ရပ်ကွက်အုပ်ချုပ်ရေးမှူးနှင့်ဒေသခံရွာသား ၆ ဦးတို့ကို အရေးယူပေးပါရန် ဇန်နဝါရီ ၂၅ ရက်နေ့တွင် သရက်ချောင်းမြို့နယ်တရားရုံးသို့ ဦးတိုက်လျှောက်ထားခဲ့ကြောင်း လျှောက်ထားသူဦးဉာဏ်ဝင်း၏ အကျိုးဆောင်ရှေ့နေမှ ပြောကြားသည်။

အဆိုပါဦးတိုက်လျှောက်ထားမှုကို သရက်ချောင်းမြို့နယ် တရားရုံးက ပြစ်မှုဆိုင်ရာဥပဒေပုဒ်မ-၄၂၇ ဖြင့်လက်ခံခဲ့ကြောင်း အကျိုးဆောင်တရားလွှတ်တော်ရှေ့နေ ဒေါ်စန္ဒာငွေက ပြောသည်။ အမှုနှင့်ပတ်သက်၍ မြို့နယ်တရားသူကြီးက သက်ဆိုင်ရာရဲတပ်ဖွဲ့သို့ စုံစမ်းစစ်ဆေးရန် တာဝန်ပေးထားကြောင်း၊ ရဲတပ်ဖွဲ့မှ စုံစမ်းစစ်ဆေးပြီးမှသာ သက်ဆိုင်ရာတရားသူကြီးထံသို့ ပြန်လည်တင်ပြမည်ဟု သိရသည်။

ရှာရှင်နတ်ရုပ်ကို လွန်ခဲ့သည့် ၂၃ နှစ်ခန့်က ရပ်ကွက်နေသူများ ကိုးကွယ်လာကြကြောင်းနှင့် ယင်းနတ်ရုပ်ကို မိမိကိုယ်တိုင်လှူဒါန်းခဲ့ကြောင်း အလှူရှင်ဦးဉာဏ်ဝင်းက ပြောကြားသည်။ သို့သော် လက်ရှိရပ်ကွက်အုပ်ချုပ်ရေးမှူးနှင့် ဒေသခံကျေးရွာသား ၆ ဦးတို့က ယခင်နတ်ရုပ်အဟောင်းကိုဖယ်ရှားပြီး နတ်ရုပ်အသစ်ကို အစားထိုးခဲ့သည်ဟု သိရသည်။ ယင်းကဲ့သို့ နတ်ရုပ်အဟောင်းဖယ်ရှားမှုနှင့်ပတ်သက်၍ မူလအလှူရှင်ဦးဉာဏ်ဝင်းအား အသိပေးမှုမရှိခဲ့ဟုဆိုသည်။

ရှာရှင်နတ်ရုပ်အသစ်လဲမှုနှင့်ပတ်သက်၍ ဒေသခံကျေးရွာသား ဦးဇော်ဝမ်းက ၂၀၁၈ ခုနှစ် ဒီဇင်ဘာ ၃၀ ရက်နေ့တွင် ရွာလုံးကျွတ်အစည်းအဝေးပြုလုပ်ခဲ့ပြီးမှ နတ်ရုပ်တုအသစ်လဲလှယ်ခြင်းဖြစ်သည်ဟုဆိုသည်။ ယခင်နတ်ရုပ်တုမှာ အင်္ဂတေဖြင့်ထုလုပ်ထားပြီး ယခုအသစ်လဲလှယ်လိုက်သည့်ရုပ်တုမှာမူ သစ်သားဖြင့် ထုလုပ်ထားကြောင်း ဦးဉာဏ်ဝင်းက ပြောသည်။

ရှာရှင်နတ်ရုပ်အသစ်လဲလှယ်မှုနှင့်ပတ်သက်၍ တရားရုံးသို့ဦးတိုက်လျှောက်ထားမှုအပေါ် ထူးထူးထွေထွေ ပြောကြားရန်မရှိကြောင်း၊ တိုင်ကြားထားမှုနှင့်ပတ်သက်၍ လိုက်လံဖြေရှင်းရမည်ဖြစ်ကြောင်း ဆင်ဖြူပြင်ရပ်ကွက်အုပ်ချုပ်ရေးမှူးဦးရဲဇော်အောင်က ပြောသည်။ ဆင်ဖြူရှင်ရပ်ကွက်နတ်ပွဲကို နှစ်စဉ်ပြာသိုလ၌ စည်ကားသိုက်မြိုက်စွာကျင်းပလေ့ရှိကြောင်း ဒေသခံများ၏ပြောကြားချက်အရ သိရသည်။

ဆက်ကြေးကောက်ခံခြင်းနှင့် ချောင်းမြောင်းပစ်ခတ်ခဲ့သည်ဟု တပ်မတော်၏ထုတ်ပြန်ချက်နှင့် ပတ်သက်၍ဆွေးနွေးဘက်များ၏ ရပ်တည်မှုကို လေးစားရန်လိုသည်ဟုဆို

ကရင်အမျိုးသားအစည်းအရုံး (KNU) အနေဖြင့်ဆက်ကြေးကောက်ခံခြင်းနှင့်တပ်မတော်အပေါ် ချောင်းမြောင်းပစ်ခတ်နေသည်ဟု တပ်မတော်သတင်းမှန်ပြန်ကြားရေးအဖွဲ့မှ ဇန်နဝါရီ ၅ ရက်နေ့တွင်သတိပေးချက်ထုတ်ပြန်ခြင်းနှင့်ပတ်သက်၍ KNU မှ ရှင်းလင်းချက်ထပ်မံထုတ်ပြန်ခဲ့ကြောင်း သိရသည်။

တပ်မတော်၏သတင်းထုတ်ပြန်မှုတွင် KNU အဖွဲ့က ဆက်ကြေးကောက်ခံမှုတစ်ကြိမ်၊ တပ်မတော်ကို KNU တပ်မဟာ(၅)မှ ချောင်းမြောင်းပစ်ခတ်မှု ၉ ကြိမ်၊ ကားမိုင်းဖြစ်စဉ် ၂ ကြိမ်ပြုလုပ်ခဲ့သည်ဟု သတင်းထုတ်ပြန်ချက်၌ ဖော်ပြခဲ့ကြောင်း၊ ယင်းနှင့်ပတ်သက်၍ KNU ဌာနချုပ်က ဇန်နဝါရီ ၂၆ ရက်နေ့တွင် KNU အဖွဲ့၏ အထွေထွေအတွင်းရေးမှူးချုပ် ပဒိုစောတာဒိုမူး၏ ပြောကြားချက်များဖြင့်ရှင်းလင်းချက်ထုတ်ပြန်ခဲ့ပြီးနောက် ဇန်နဝါရီ ၂၇ ရက်နေ့တွင် စာဖြင့်ရှင်းလင်းချက်ထပ်မံထုတ်ပြန်ခဲ့သည်ဟု သိရသည်။

တပ်မတော်၏သတင်းထုတ်ပြန်ချက်မှာ စွပ်စွဲမှုသက်သက်သာဖြစ်ပြီး မှန်ကန်မှုမရှိကြောင်း၊ တပ်မတော်အနေဖြင့် နှစ်ဘက်အကြား NCA အပေါ် အဓိပ္ပာယ်ဖွင့်ဆိုချက်များမတူညီသည်ကို လက်ခံနိုင်ရန် လိုအပ်ပြီး ဆွေးနွေးဘက်များ၏ ရပ်တည်မှုကို လေးစားကာ ဘုံနားလည်မှုရရှိရေးကို အကောင်အထည်ဖော်ရန် လိုအပ်သည်ဟု KNU ၏ထုတ်ပြန်ချက်၌ ဖော်ပြပါရှိသည်။

ထို့အပြင် NCA အပေါ်တူညီသည့်တုံ့သဘောထား ညှိနှိုင်းမှုမရှိသည့်ကာလတွင်ဖြစ်ပေါ်လာနိုင်သောနှစ်ဘက်သဘောထားကွဲလွဲမှုများကို အင်အားသုံးမဖြေရှင်းရန်နှင့် NCA သဘောတူညီချက်ကို လိုက်နာရမည်ဟုဖော်ပြထားကြောင်း သိရသည်။

တပ်မတော်နှင့် KNU တပ်မဟာ(၅)အကြား ပစ်ခတ်မှုဖြစ်ပွားခဲ့ခြင်းမှာ တပ်ပိုင်းဆိုင်ရာဆွေးနွေးပွဲများ မစတင်နိုင်မှုကြောင့် ဖြစ်နိုင်သည်ဟု KNU ဘက်မှ ရှင်းလင်းခဲ့သည်။ ထို့အပြင် နှစ်ဖက်တပ်များမှ ခေါင်းဆောင်များ တွေ့ဆုံမှုမရှိသေးသဖြင့် ရှုမြင်ရာတွင် ကွဲလွဲပြီး ယခုကဲ့သို့ထိပ်တိုက်ရင်ဆိုင်မှုမျိုးဖြစ်ပွားရသည့်အပေါ် သတိမူရန်လိုအပ်သည်ဟု ပြောကြားပြီး နှစ်ဖက်တပ်များ အမြန်ဆုံးတွေ့ဆုံဆွေးနွေးနိုင်ရေးကို ဆောင်ရွက်ရန် ထပ်မံတောင်းဆိုသည်ဟု KNU ၏ရှင်းလင်းချက်တွင်ဖော်ပြပါရှိ ကြောင်း သိရသည်။

KNU အနေဖြင့် တစ်ဆို့နေသော ငြိမ်းချမ်းရေးလုပ်ငန်းစဉ်ကို အဖြေရှာမှုအပါအဝင် နှစ်ဖက်အကြားဘုံသဘောထားများရယူကာ ဖြေရှင်းနိုင်ရေး၊ တပ်မတော်ဘက်မှဖွဲ့စည်းထားသော ညှိနှိုင်းဆွေးနွေးရေးအဖွဲ့၊ အမျိုးသားပြန်လည်သင့်မြတ်ရေးနှင့်ငြိမ်းချမ်းရေးဗဟိုဌာန (NRPC) တို့နှင့်တွေ့ဆုံဆွေးနွေးမှုများကို စဉ်ဆက်မပြတ် ပြုလုပ်ရမည်ဖြစ်သည်ဟု KNU ဘက်မှ ထုတ်ပြန်ခဲ့သည်။

လွန်ခဲ့သည့်နှစ်အတွင်းကလည်း တပ်မတော်နှင့် KNU တပ်မဟာ(၅)တို့အကြား တိုက်ပွဲများဖြစ်ပွားခဲ့သဖြင့် တပ်မတော်ကာကွယ်ရေးဦးစီးချုပ် ဗိုလ်ချုပ်မှူးကြီးမင်းအောင်လှိုင်နှင့် KNU ဗဟိုအဆင့်ခေါင်းဆောင်များ တွေ့ဆုံညှိနှိုင်းခဲ့ရာ၌ ပြေလည်မှုရရှိခဲ့ကြောင်း သိရသည်။

www.free4readers.com

ဗင်နီဇွဲလားနိုင်ငံအတွင်း ရုရှားရင်းနှီးမြှုပ်နှံမှုများ အဆုံးသတ်တော့မည်လော

ဗင်နီဇွဲလားနိုင်ငံအတွင်းရှိ ရုရှားတို့၏ စီးပွားရေးနှင့် ပထဝီနိုင်ငံရေး အကျိုးစီးပွားများ လမ်းဆုံလမ်းခွသို့ ရောက်ရှိနေပြီဖြစ်သည်။ ဗင်နီဇွဲလားအတိုက်အခံခေါင်းဆောင် ဂွါအစ်ဒိုက မိမိကိုယ်မိမိ ကြားဖြတ်သမ္မတဖြစ်ကြောင်း ကြေညာခဲ့ကာ အမေရိကန်သမ္မတ ဒေါ်နယ်ထရန့်၏ ထောက်ခံမှုကိုလည်း ရရှိထားပြီဖြစ်ကြောင်း ပြောကြားခဲ့သဖြင့် ကရင်မလင် အစိုးရအနေဖြင့် အကျပ်အတည်းအတွင်းသို့ ကျရောက်သွားပြီဟု သိရသည်။

အကယ်၍ဗင်နီဇွဲလားသမ္မတ နီကိုးလပ်စ်မာဒူရိုအစိုးရ ပြိုလဲသွားလျှင် ရုရှားတို့ ဆုံးရှုံးမှုများစွာဖြစ်လိမ့်မည်ဟု ၎င်းက ပြောကြားသည်။ လွန်ခဲ့သည့် နှစ်အနည်းငယ်အတွင်း ရုရှားနိုင်ငံပိုင် ရိုစ်နက်ဖ် ရေနံကုမ္ပဏီသည် ဗင်နီဇွဲလားနိုင်ငံပိုင် PDVSA ရေနံကုမ္ပဏီနှင့် ပူးတွဲ၍ လုပ်ကိုင်လျက်ရှိပြီး ရင်းနှီးမြှုပ်နှံမှုများ ပြုလုပ်ထားသည်။

၂၀၁၇ ခုနှစ် တစ်နှစ်တည်း၌ပင် အဆိုပါ ရေနံကုမ္ပဏီနှစ်ခု၏ ရေနံထုတ်လုပ်ရေးလုပ်ငန်းမှ ရေနံစည်ပေါင်း ၁၆၁၀၀၀ စည် နေ့စဉ်ထွက်ရှိမည်ဟု ခန့်မှန်းထားသည်။ ရုရှားရေနံကုမ္ပဏီရိုစ့်နက်ဖ် အကြီးအကဲ အီဂေါ်ဆက်ချင်က ဗင်နီဇွဲလားနိုင်ငံ၌ ၎င်း၏ရင်းနှီးမြှုပ်နှံမှုများမှာ အလားအလာကောင်းသည်ဟု ပြောကြားသည်။

ယင်းပြောကြားချက်သည် ရေရှည်၌ မှန်မည်ဖြစ်သော်လည်း ယခုလောလောဆယ် ဗင်နီဇွဲလားနိုင်ငံ မတည်မငြိမ်ဖြစ်နေမှုကြောင့် ရိုစ့်နက်ဖ်ကုမ္ပဏီအနေဖြင့် အလားအလာမကောင်းနိုင်ကြောင်း သိရသည်။ ရေနံချက်စက်ရုံအများအပြားသည် ဗင်နီဇွဲလား စစ်တပ်အရာရှိများလက်ထဲ၌ရှိနေပြီး ရေနံထုတ်လုပ်ရေး အရည်အချင်းပြည့်ဝသည့်အလုပ်သမားများ အစုလိုက်အပြုံလိုက် ဆန္ဒပြလျက်ရှိသဖြင့် ရေနံထုတ်လုပ်မှုမှာ လျော့နည်းလျက်ရှိသည်။

အကယ်၍ ဗင်နီဇွဲလားအတိုက်အခံတို့ အာဏာရရှိလာလျှင် ရိုစ့်နက်ဖ်ကုမ္ပဏီနှင့်သမ္မတမာဒူရိုတို့အကြား မကြာသေးမီက ချုပ်ဆိုထားသော ရေနံထုတ်လုပ်မှုစာချုပ်များမှာ အလားအလာကောင်းမည်မဟုတ်ဟု ဆိုသည်။ သမ္မတမာဒူရို၏ ယခင်သမ္မတ ဟူဂိုချားဗက်စ်လက်ထက်ကပင် ဗင်နီဇွဲလားနိုင်ငံ၌ သမိုင်းဝင်ကြွေးမြီများရှိနေခဲ့သည်။ ဟူဂိုချားဗက်စ်သည် ရုရှားထံကလက်နက်များဝယ်ယူသည့် အဓိကဖောက်သည်တစ်ဦးဖြစ်ပြီး ထိုလက်နက်များအတွက် ပေးချေရမည့်ငွေကြေးမှာ အချိန်လွန်နေပြီဖြစ်သည်။ အလားတူပင် ဗင်နီဇွဲလားနိုင်ငံ၌ အစားအစာနှင့် ထုတ်ကုန်ပစ္စည်းများ ကဏ္ဍ၌လည်း ကြွေးမြီများထူပြောလျက်ရှိသည်။ ၂၀၀၆ ခုနှစ်ကစ၍ ဗင်နီဇွဲလားနိုင်ငံမှ ရုရှားနှင့် ရိုစ့်နက်ဖ်ကုမ္ပဏီသို့ ပေးရန်ရှိသည့်ကြွေးမြီမှာ ဒေါ်လာ ၁၇ ဘီလီယံခန့်ရှိသည်ဟု ရိုက်တာသတင်းဌာန၏ တွက်ချက်မှုအရ သိရသည်။

အကယ်၍ ဗင်နီဇွဲလားအစိုးရသည် ယခုဖြစ်ပေါ်နေသော ပြဿနာများကို ကျော်လွှား၍ ရပ်တည်နေနိုင်မည်ဆိုပါကလည်း ရုရှားတို့၏ ရင်းနှီးမြှုပ်နှံမှုများကို အားပြန်ဖြည့်ရန် ဖြစ်နိုင်ဖွယ်မရှိကြောင်း ရိုက်တာသတင်းအရ သိရှိရသည်။ စစ်အေးခေတ်ကာလအလွန် အမေရိကန်တို့၏ ဗိုလ်ကျစိုးမိုးရေး ကွဲပြားခြားနားလျက်ရှိနေစဉ်မှာပင် ရုရှားနိုင်ငံသည် လက်တင်အမေရိကနိုင်ငံများ၌ ပူးတွဲလုပ်ငန်းများ ထူထောင်ရန်ကြိုးစားခဲ့သည်။ မာဒူရိုအစိုးရ ပြိုလဲသွားခြင်းအားဖြင့် ရုရှားနှင့်ဆက်ဆံရေးသည်လည်း ပျက်ပြားသွားမည်ဖြစ်သည်။

ဗင်နီဇွဲလားနိုင်ငံတွင် မဖြေရှင်းနိုင်သေးသည့် လူသားချင်းစာနာမှု ပြဿနာများလည်းရှိနေသည်။ အကယ်၍ မာဒူရို ဆက်လက်အာဏာရှိအောင် ရုရှားနိုင်ငံက စစ်ရေးအကူအညီများ ပေးလျှင်လည်း လက်တင်အမေရိက ဒေသတစ်ခုလုံး မော်စကိုဆန့်ကျင်သည့် အခြေအနေသို့ ပြောင်းလဲသွားနိုင်သည်။ ထို့အပြင် ရုရှားတို့၏ ဗင်နီဇွဲလားနိုင်ငံအပေါ် ထောက်ကူမှုပေးရေးအတွက် မည်သည့်ဆွေးနွေးမှုမျိုးကိုမဆို အမေရိကန်နိုင်ငံ၏ ပြင်းထန်စွာဆန့်ကျင်မှုနှင့် ကြုံရမည်ဖြစ်သည်။

ရုရှားတို့၏ မိတ်ဆွေနိုင်ငံအချို့သည် ဗင်နီဇွဲလားနိုင်ငံနှင့်နီးသော လက်တင်အမေရိကဒေသ၌ ရှိနေသည်ဖြစ်ရာ စီးပွားရေးနှင့် ယဉ်ကျေးမှုဆက်ဆံရေးများထက် ထိပ်တန်းအဆင့်ပုဂ္ဂိုလ်ရေးအရ နိုင်ငံရေးနည်းပရိယာယ်များ ထူထောင်ထားလျက်ရှိသည်။ အကယ်၍ လက်တင်အမေရိက နိုင်ငံရေးခေါင်းဆောင်များ တက်လိုက်ကျလိုက်ဖြင့် မေးမှိန်သွားလျှင် ထိုမိတ်ဖက်နိုင်ငံများဆက်ဆံရေးသည်လည်း ပျောက်ကွယ်သွားမည်ဖြစ်သည်။ လက်တင်အမေရိကတိုက်တွင် ပုဂ္ဂိုလ်တစ်ဦးနှင့်တစ်ဦး ဆက်သွယ်မှုများဖြင့် မဟာမိတ်များဖွဲ့စည်းထားခြင်းဖြစ်ရာ ရုရှားတို့အတွက် အခွင့်အလမ်းများ ရရှိနိုင်အောင် မာဒူရိုက ထိုကဲ့သို့ မဟာမိတ်ဖွဲ့ထားခြင်းဖြစ်သည်။ သို့ဖြစ်၍ မာဒူရိုကျဆုံးသွားလျှင် ရုရှား၏ ရင်းနှီးမြှုပ်နှံထားသော လုပ်ငန်းများ၏ကံကြမ္မာမှာ မည်သို့ဖြစ်မည်ကို ဝိတ်ကားပေါ်တွင် စောင့်ကြည့်ရမည်ဖြစ်သည်။

အစ္စရေးအထူးတပ်ဖွဲ့များက ယူကရိန်းအထူးတပ်ဖွဲ့များကို ရုရှားကို တန်ပြန်တိုက်ခိုက်နည်း စစ်သင်တန်းပေးမည်

၂၀၁၅ ခုနှစ်မှ စတင်၍ ယူကရိန်းစစ်ဘက်ဆိုင်ရာ တပ်ဖွဲ့များကို စစ်သင်တန်းများပေးရန် အစ္စရေးသင်တန်းမှူးများနှင့် အကြံပေးသူများ အလုပ်လုပ်ကိုင်လျက်ရှိသည်။

ထိုကဲ့သို့ စစ်သင်တန်းများ ပေးရာတွင် သင်ကြားရေး၊ လက်နက်ကိရိယာများမှာ သတိထားမိရလောက်အောင် ကွဲပြားခြားနားသွားသည်ဟု ဂျာမီရိန်ဆိုသူက ပြောကြားသည်။ ယခုအခါတွင် အစ္စရေးစစ်ဘက်ဆိုင်ရာ အကယ်ဒမီသိပ္ပံကျောင်းသို့ ယူကရိန်း စစ်သင်တန်းသားများ စေလွှတ်ကာ စစ်ရေးစွမ်းဆောင်ရည်များ ပိုမိုပြည့်ဝစေနိုင်အောင် ယူကရိန်းနိုင်ငံ ကြိုးပမ်းလျက်ရှိသည်။

ထိုသို့ ယူကရိန်းစစ်သင်တန်းသားများ အစ္စရေးအကယ်ဒမီသိပ္ပံကျောင်းသို့စေလွှတ်၍ ခေတ်မီလုံခြုံရေးလုပ်ငန်းများနှင့် အကြမ်းဖက်ဆန့်ကျင်ရေးသင်တန်းများလည်း တက်ရောက်နိုင်မည်ဖြစ်သည်။ ထိုအစ္စရေးစစ်ဘက်ဆိုင်ရာ အကယ်ဒမီသင်တန်းကျောင်းသည် ကမ္ဘာပေါ်၌ အကောင်းဆုံးသောသင်တန်းအဆောက်အအုံများရှိနေသည်ဟု ကမ္ဘာက သိရှိထားသည်။ ရဲတပ်ဖွဲ့နှင့် စစ်ဘက်ဆိုင်ရာ အထူးစစ်ဆင်ရေးများကိုလည်း ထိုသိပ္ပံကျောင်း၌ သင်ကြားပေးသည်။

၁၉၉၉ ခုနှစ်တွင် အစ္စရေး အကယ်ဒမီသိပ္ပံကျောင်းကို အစ္စရေးလုံခြုံရေးတပ်ဖွဲ့ စစ်ပြန်များက ဖွဲ့စည်းတည်ထောင်ခဲ့ခြင်းဖြစ်သည်။ ထိုအကယ်ဒမီသိပ္ပံကျောင်းတွင် လုံခြုံရေးသင်တန်းအစီအစဉ်များဖြင့် ပြည့်စုံလုံလောက်အောင် အထူးပြု၍ ကျယ်ကျယ်ပြန့်ပြန့်သင်ကြားပေးလျက်ရှိပြီး အကြမ်းဖက်ဆန့်ကျင်ရေးနှင့် ရာဇဝတ်မှုတိုက်ဖျက်ရေး၊ အမိမြေလုံခြုံရေးသင်တန်းများလည်း ပို့ချပေးလျက်ရှိသည်။ အစ္စရေးအစိုးရနှင့်ပူးတွဲဆောင်ရွက်မှုများကို ပိုမိုနက်ရှိုင်းစွာ ရှာဖွေနိုင်သည့် အပြည်ပြည်ဆိုင်ရာ မဟာမိတ်များရှိကြောင်း၊ ယူကရိန်းနိုင်ငံကအသံလွှင့်လျက်ရှိသည်။ ယင်းသို့ အသံလွှင့်လျက်ရှိသဖြင့် ရုရှားဖက်ဒရေးရှင်းနိုင်ငံအတွက် မနှစ်မြို့ဖွယ်ရာဖြစ်မည်ဟု သေချာပေါက်တွက်ဆနိုင်သည်။ အစ္စရေးနိုင်ငံသည် ဆီးရီးယားပြည်တွင်းစစ်၌ပါဝင်လျက်ရှိသဖြင့် ရုရှားနိုင်ငံနှင့် ဆက်ဆံရေး အဆင်မပြေဖြစ်နေသည်။ ထို့မှတစ်ဆင့် အမေရိကန်နိုင်ငံ၏ အနီးကပ်ဆုံး ဆက်ဆံမှုရှိသော အစ္စရေးနိုင်ငံသည် အီရန်နှင့်ဆက်လက်၍ ပဋိပက္ခများ ဖြစ်ပွားလျက်ရှိသည်။

၂၀၁၈ ခုနှစ်အဆုံးပိုင်းတွင် ယူကရိန်း-ရုရှားပဋိပက္ခကိုအနောက်နိုင်ငံများက ပိုမို၍သတိထားလျက်ရှိသည်။ သို့ဖြစ်၍ ယူကရိန်းအစိုးရသည် အမေရိကန်ပြည်ထောင်စုနှင့်ဗြိတိန်နိုင်ငံအပါအဝင် အစ္စရေးနိုင်ငံတို့နှင့် ပူးပေါင်းဆောင်ရွက်ရန် ကြိုးပမ်းလျက်ရှိသည်။ ယူကရိန်းနိုင်ငံသည် ရုရှားအစိုးရအပေါ် နက်နက်ရှိုင်းရှိုင်းစိုးရိမ်ပူပန်လျက်ရှိသဖြင့် ယင်းသည်လည်း မလွဲမသွေ ယူကရိန်းအစိုးရ၏ ဩဇာအာဏာ ကစားပွဲဖြစ်သည်။

ယူကရိန်းအရှေ့ပိုင်း ဒွန်ဘတ်စ် ဒေသ၌ ယူကရိန်းနိုင်ငံမှ ခွဲထွက်ရေးသူပုန်များက သောင်းကျန်းလျက်ရှိရာ ယင်းသောင်းကျန်းမှုကို တန်ပြန်ထိုးစစ်ဆင်ရန်အတွက် ယူကရိန်းအစိုးရသည် မဟာမိတ်နိုင်ငံများ တိုးပွားရန် ကြိုးစားလျက်ရှိသည်။ ယခုအချိန်၌ ယူကရိန်းနှင့် ရုရှားတို့ အပြန်အလှန် အမြောက်ပစ်ခတ်မှုများ၊ လက်နက်ငယ်များ ပစ်ခတ်မှုတိုးပွားလျက်ရှိသည်က သက်သေပြလျက်ရှိသည်။

ယူကရိန်းတပ်ဖွဲ့များနှင့် ဒွန်ဘတ်စ်ခွဲထွက်ရေးလက်နက်ကိုင်များသည် အပြီးသတ်စစ်ပွဲဆင်နွှဲနိုင်ရန် ကြိုတင်ပြင်ဆင်လျက်ရှိသည်။

မြန်မာ-ဘင်္ဂလားဒေ့ရှ် သဘောတူညီချက်တွင် နိုင်ငံတကာနယ်နိမိတ်ဟု ထည့်သွင်းသုံးစွဲခြင်းအပေါ် ပြည်ခိုင်ဖြိုးပါတီမှ ပြည်သူ့လွှတ်တော်ကိုယ်စားလှယ်ကန့်ကွက်

မြန်မာ-ဘင်္ဂလားဒေ့ရှ်နှစ်နိုင်ငံ သဘောတူညီချက်၌ ထည့်သွင်းဖော်ပြထားသော "နိုင်ငံတကာနယ်နိမိတ်တွင် နေထိုင်သူများ" ဆိုသည့်အသုံးအနှုန်းမှာ တိုင်းပြည်အတွက် အန္တရာယ်ကို ဖိတ်ခေါ်နေခြင်းသာဖြစ်သဖြင့် ကန့်ကွက်ကြောင်း ပြည်ထောင်စုကြံ့ခိုင်ရေးနှင့် ဖွံ့ဖြိုးရေးပါတီ မင်းကင်းမြို့နယ် ပြည်သူ့လွှတ်တော်ကိုယ်စားလှယ်နှင့် ယခင်စက်မှုဝန်ကြီးဟောင်း ဦးမောင်မြင့်က ဇန်နဝါရီ ၂၅ ရက်နေ့တွင် ကျင်းပခဲ့သော ပြည်သူ့လွှတ်တော် အစည်းအဝေး၌ ပြောကြားခဲ့သည်။

၂၀၁၇ခုနှစ် ဩဂုတ်၁၀ ရက်နေ့တွင် နေပြည်တော်၌ကျင်းပခဲ့သော မြန်မာ-ဘင်္ဂလားဒေ့ရှ်ဝန်ကြီးအဆင့် သဘောတူညီချက်တွင် မြန်မာ-ဘင်္ဂလားဒေ့ရှ်နှစ်နိုင်ငံအကြား နိုင်ငံတကာနယ်နိမိတ်၊ အထူးသဖြင့် နိုင်ငံတကာနယ်နိမိတ်နှင့်မြန်မာပိုင်နက် နယ်မြေပေါ်တွင် တည်ဆောက်ထားသော ခြံစည်းရိုးအကြား နေထိုင်သူများဟုဖော်ပြခဲ့သည်ကို ဖတ်ရှုခဲ့ရကြောင်း ဦးမောင်မြင့်က ပြောကြားသည်။

နှစ်နိုင်ငံနယ်ခြားဆိုပါက မြန်မာ-ဘင်္ဂလားဒေ့ရှ်နှစ်နိုင်ငံနှင့်သာ သက်ဆိုင်သည့် နယ်နိမိတ်ဟု အဓိပ္ပာယ်ထွက်ရှိပြီး နိုင်ငံတကာနယ်နိမိတ်ဆိုပါက နိုင်ငံအများနှင့်သက်ဆိုင်သော နယ်နိမိတ်ဟုအဓိပ္ပာယ်ရကြောင်း၊ နှစ်နိုင်ငံနှင့်သာ သက်ဆိုင်သည့်ကိစ္စရပ်ကို နိုင်ငံတကာနှင့်သက်ဆိုင်သယောင် သွတ်သွင်းပြီး သဘောတူညီချက်ထုတ်ပြန်ခြင်းကို လုံးဝကန့်ကွက်ပါကြောင်း ဦးမောင်မြင့်က ဆွေးနွေးခဲ့သည်။

ထို့ကြောင့် နိုင်ငံတကာနယ်နိမိတ်ဟုသုံးစွဲခဲ့ခြင်းအပေါ် ရှင်းလင်းပေးရန်နှင့် အကယ်၍ မှားယွင်းစွာ သုံးနှုန်းခဲ့သည်ဆိုပါက ပြန်လည်ပြင်ဆင်ပေးရန် အစီအစဉ်ရှိ မရှိကို သိလိုကြောင်း ၎င်းက မေးမြန်းခဲ့သည်။ ယခင်အစိုးရ လက်ထက်တွင်စက်မှုဝန်ကြီးဌာနဝန်ကြီးအဖြစ် တာဝန်ယူခဲ့သူ ဦးမောင်မြင့်၏ မေးမြန်းမှုအပေါ် အပြည်ပြည်ဆိုင်ရာပူးပေါင်းဆောင်ရွက်ရေးဝန်ကြီးဌာန ပြည်ထောင်စုဝန်ကြီး ဦးကျော်တင်က လွှတ်တော်သို့ လာရောက် ဖြေကြားခဲ့ကြောင်း။ မြန်မာနိုင်ငံနှင့် ဘင်္ဂလားဒေ့ရှ်နှစ်နိုင်ငံအကြား နိုင်ငံတကာနယ်နိမိတ်ဟူသော အသုံးအနှုန်းမှာ မှားယွင်းသုံးစွဲခြင်းလုံးဝမဟုတ်ကြောင်း စာချုပ်အထောက်အထားများဖြင့် ပြန်လည်ရှင်းလင်းဖြေကြားခဲ့သည်။

ပြည်တွင်းနယ်နိမိတ်နှင့် နိုင်ငံတကာနယ်နိမိတ်ဟူ၍ နှစ်မျိုးရှိရာတွင် ပြည်တွင်းနယ်နိမိတ်ဆိုသည်မှာ နိုင်ငံတစ်နိုင်ငံ၏ ပြည်တွင်း၌ရှိသော ပြည်နယ်နှင့်တိုင်းဒေသကြီးများကို ခွဲခြားသတ်မှတ်ထားသည့်မျဉ်းကို ခေါ်ဆိုခြင်းဖြစ်ပြီး နိုင်ငံနှစ်နိုင်ငံအကြား ခွဲခြားသတ်မှတ်ထားသည်ကို နိုင်ငံတကာနယ်နိမိတ်ဟု နိုင်ငံတကာ၌ သုံးစွဲသည့်မှန်ကန်သော အသုံးအနှုန်းသာဖြစ်ကြောင်း ပြည်ထောင်စုဝန်ကြီးဦးကျော်တင်က ရှင်းလင်းဖြေကြားသည်။

ထို့နောက် ပြည်ထောင်စုဝန်ကြီးဦးကျော်တင်က မြန်မာနိုင်ငံနှင့် ပါကစ္စတန်(ဘင်္ဂလားဒေ့ရှ်နိုင်ငံမဖြစ်ပေါ်မီအကြား)၁၉၆၆ ခုနှစ်က ချုပ်ဆိုခဲ့သော နတ်မြစ်ပုံသေနယ်နိမိတ် သတ်မှတ်ခြင်းဆိုင်ရာ သဘောတူစာချုပ်မူရင်းကိုပြသခဲ့ပြီး ယင်းစာချုပ်၌ နိုင်ငံတကာနယ်နိမိတ် (International Boundary) ဟုမှန်ကန်စွာသုံးစွဲထားကြောင်း ရှင်းလင်းတင်ပြသည်။ ၁၉၉၈ခုနှစ်က မြန်မာ-ဘင်္ဂလားဒေ့ရှ်နှစ်နိုင်ငံအကြားချုပ်ဆိုထားသည့်စာချုပ်တွင်လည်း နိုင်ငံတကာနယ်နိမိတ် အသုံးအနှုန်းကို တိကျစွာ ထည့်သွင်းသုံးနှုန်းခဲ့ကြောင်း စာချုပ်မူရင်းပါအချက်အလက်များကို ပြည်ထောင်စုဝန်ကြီးက ဖတ်ကြားရှင်းလင်းခဲ့သည်။

ထို့အပြင် လွန်ခဲ့သည့်အစိုးရ လက်ထက်ဖြစ်သော ၂၀၁၄ ခုနှစ်က ချုပ်ဆိုခဲ့သည့် မြန်မာနိုင်ငံနှင့် အိန္ဒိယနှစ်နိုင်ငံနယ်စပ်ဒေသပူးပေါင်းဆောင်ရွက်ရေးဆိုင်ရာ နားလည်မှုစာချွန်လွှာတွင်လည်း International Boundary ဟုသာသုံးနှုန်းထားကြောင်း ၎င်းကဆက်လက်ရှင်းလင်းပြောကြားသည်။

မြန်မာနိုင်ငံနှင့် အိမ်နီးချင်းနိုင်ငံများအကြား ချုပ်ဆိုထားသည့် နယ်နိမိတ်စာချုပ်အားလုံးတွင်နှစ်နိုင်ငံအကြား နယ်နိမိတ်ကို နိုင်ငံတကာနယ်နိမိတ်ဟု သုံးနှုန်းထားခြင်းကို တွေ့ရှိရသကဲ့သို့ အခြားနိုင်ငံများတွင်လည်း သက်ဆိုင်ရာ နှစ်နိုင်ငံစာချုပ်များကို လေ့လာကြည့်ပါက ယင်းနှစ်နိုင်ငံအကြား သတ်မှတ်ထားသည့်နယ်နိမိတ်များကို နိုင်ငံတကာနယ်နိမိတ် International Boundary အဖြစ်သာ ရည်ညွှန်းသုံးနှုန်းထားကြောင်း လေ့လာတွေ့ရှိရသည်ဟု ပြည်ထောင်စုဝန်ကြီး ဦးကျော်တင်က ရှင်းလင်းတင်ပြသည်။ ပြည်ထောင်စုဝန်ကြီး ဦးကျော်တင်၏ ရှင်းလင်းတင်ပြချက်နှင့်ပတ်သက်၍ မင်းကင်းမြို့နယ် ပြည်သူ့လွှတ်တော်ကိုယ်စားလှယ် ဦးမောင်မြင့်က "ဘင်္ဂလားဒေ့ရှ်နဲ့ကျွန်တော်တို့ကြားထဲမှာ ဖြစ်နေတဲ့ပြဿနာက တိုင်းသိ ပြည်သိ ကမ္ဘာသိပါ။ အဲဒီလိုမျိုးဖြစ်နေတဲ့အချိန်မှာ ကျွန်တော်တို့က စာချုပ်ထဲမှာပါတဲ့ Common Border ကိုသုံးမလား။ အဲဒီလိုသုံးရင် ကိုယ့်အတွက်ဘာအကျိုးရှိမလဲ၊ International Border ကို သုံးရင်ကိုယ့်အတွက် ဘာအကျိုးယုတ်မလဲဆိုတာ ဝန်ကြီးဌာနရဲ့ရပ်တည်ချက်ပါ။ ကျွန်တော့်အနေနဲ့ကတော့ စာချုပ်လေးခုစလုံးကို လေ့လာပြီးပါပြီ။ ဒါကြောင့်မို့လို့ ဒီဟာနဲ့ပတ်သက်ပြီး Common Border ကိုရော ဝန်ကြီးသိပါသလားဆိုတာ မေးမြန်းအပ်ပါတယ်" ဟု ဆက်စပ်မေးခွန်းကို ပြန်လည်မေးမြန်းခဲ့သည်။

အဆိုပါမေးမြန်းမှုအပေါ် ပြည်ထောင်စုဝန်ကြီးဦးကျော်တင်က "ကျွန်တော်တို့နိုင်ငံခြားရေးဝန်ကြီးဌာနတို့၊ အပြည်ပြည်ဆိုင်ရာပူးပေါင်းဆောင်ရွက်ရေးဝန်ကြီးဌာနတို့ဆိုတာ နိုင်ငံတကာနဲ့ဆက်ဆံတဲ့အခါမှာ နိုင်ငံတကာကျင့်ထုံးအသုံးအနှုန်းနဲ့အညီ အသုံးပြုရပါတယ်" ဟု ပြန်လည်ဖြေကြားခဲ့သည်။

ထို့ကြောင့် နိုင်ငံတကာသဘောတူညီချက်၊ ကြေညာချက်များတွင် နိုင်ငံတကာအသုံးအနှုန်းအတိုင်း International Border ဟု သုံးနှုန်းခြင်းဖြစ်ကြောင်း။ အရပ်အသုံးအနှုန်းအနေဖြင့်ဖြစ်စေ၊ တစောင်များတွင်ဖြစ်စေရှင်းလင်းကွဲလွဲမှုရှိစေရန် မိမိတို့စိတ်ကြိုက်ရေးသားနိုင်သည်ဟု ၎င်းကပြောသည်။ ထို့ကြောင့် မြန်မာ-ဘင်္ဂလားဒေ့ရှ်နှစ်နိုင်ငံအကြား နယ်နိမိတ်ကို ရည်ညွှန်းပြောဆိုရာ၌ နိုင်ငံတကာနယ်နိမိတ်ဟူ၍ သုံးနှုန်းခဲ့ခြင်းမှာ မှားယွင်းမှုမရှိဘဲ နိုင်ငံတကာကျင့်ထုံးအရ မှန်ကန်တိကျသည့် အသုံးအနှုန်းသာဖြစ်ကြောင်း ထပ်လောင်းပြောကြားလိုသည်ဟု ပြည်ထောင်စုဝန်ကြီး ဦးကျော်တင်က ပြောကြားသည်။ လက်ရှိတွင် စာချုပ်မူရင်းပါလာသဖြင့် စိတ်ဝင်စားသူများအနေဖြင့် မျှဝေပြသနိုင်သည်ဟု ၎င်းက ပြောသည်။

စည်းလုံးညီညွတ်မှုနှင့်သက်ဆိုင်သော လုပ်ဆောင်ချက်ကိုသာ ဆောင်ရွက်ရန် "ဝ" ခေါင်းဆောင်များ မှာကြားထားသည်ဟုဆို

စည်းလုံးညီညွတ်မှုနှင့်သက်ဆိုင်သောစကားကိုသာ ပြောကြားရန်နှင့် စည်းလုံးညီညွတ်မှုနှင့်သက်ဆိုင်သည်ကိုသာ ဆောင်ရွက်ရန် "ဝ" ဒေသခေါင်းဆောင်များက မှာကြားထားကြောင်း "သွေးချင်းတို့ရဲ့ပွဲတော်ဆီ" ပွဲတော်ရှိ "ဝ" တိုင်းရင်းသားရိုးရာယဉ်ကျေးမှုပြခန်းမှ တာဝန်ရှိသူများက ပြောကြားသည်။

လမ်းညွှန်ချက်ဖြင့် "သွေးချင်းတို့ရဲ့ ပွဲတော်ဆီ" "ဝ" တိုင်းရင်းသားရိုးရာယဉ်ကျေးမှုပြခန်းလာရောက်ပြသခြင်းဖြစ်ကြောင်း၊

ပန်ဆန်းရှိ "ဝ" လက်နက်ကိုင်အဖွဲ့ (UWSA) ခေါင်းဆောင်များ၏ ပွဲတော်တွင် "ဝ" ဒေသအလံနှင့် တိုင်းရင်းသားအမှတ်တံဆိပ်တို့ကို ပထမဦးဆုံးအကြိမ်တရားဝင်ချပြခွင့်ပေးခဲ့ကြောင်း လားရှိုးမြို့နယ်ရှိ "ဝ" စာပေနှင့်ယဉ်ကျေးမှုအဖွဲ့မှ ဦးအိုင်ရန်းက ပြောကြားသည်။ "ဝ" တိုင်းရင်းသားရိုးရာယဉ်ကျေးမှုများကို ၂၀၁၇ခုနှစ်က တောင်ကြီးမြို့တွင် သွားရောက်ပြသခဲ့သော်လည်း "ဝ" အလံနှင့် "ဝ" တိုင်းရင်းသားလိုဂို အမှတ်တံဆိပ်

စာမျက်နှာ(၁၉)သို့ -

ကျား၊ မ သီးသန့်ကျောင်းများကို ပေါင်းစည်းကျောင်းများအဖြစ် ဖွင့်လှစ်ရန်နှင့် နှစ်သုတ်တက်ကျောင်းများကို တစ်သုတ်တက်ကျောင်းများအဖြစ် ပြောင်းလဲရန် အမျိုးသားပညာရေးမူဝါဒကော်မရှင်အကြံပြုတင်ပြ

ကျားမသီးသန့်ကျောင်းများကို ပေါင်းစည်းကျောင်းများအဖြစ် ပြောင်းလဲဖွင့်လှစ်နိုင်ရန် ပညာရေးဝန်ကြီးဌာနသို့အကြံပြုထားကြောင်း အမျိုးသားပညာရေးမူဝါဒကော်မရှင်ဥက္ကဋ္ဌ ဒေါက်တာမျိုးကြွယ်က ပြည်ထောင်စုလွှတ်တော်သို့ အကြံပြုတင်ပြထားကြောင်း ပြောကြားသည်။

ဇန်နဝါရီ ၂၄ ရက်နေ့တွင် ကျင်းပခဲ့သော ပြည်ထောင်စုလွှတ်တော်အစည်းအဝေးတွင် အမျိုးသားပညာရေးမူဝါဒကော်မရှင်၏ခြောက်လတာကာလဖြစ်သော ၂၀၁၈ခုနှစ် ဧပြီ ၁၀ ရက်နေ့မှ အောက်တိုဘာ ၉ ရက်နေ့အထိ လုပ်ငန်းဆောင်ရွက်ခဲ့မှုအစီရင်ခံစာကို တင်ပြရာတွင် ၎င်းက ယင်းကဲ့သို့ ပြောကြားခဲ့သည်။

အမျိုးသားပညာရေးမူဝါဒကော်မရှင်အနေဖြင့် ရန်ကုန်တိုင်းဒေသကြီးအတွင်း အခြေခံပညာကျောင်းများရှိ ကျောင်းသားဦးရေနှင့်စာသင်ခန်းအရေအတွက်တို့ကို လေ့လာဆန်းစစ်ခဲ့ရာ အခြေခံပညာမူလတန်း၊ အလယ်တန်းနှင့် အထက်တန်းကျောင်းများတွင် ကျောင်းသားအနည်းအများကွာဟမှု ကြီးမားနေကြောင်း ၎င်းက ပြောကြားသည်။ ထို့ကြောင့်ပညာရေးဝန်ကြီးဌာနအနေဖြင့် လက်ရှိအခြေအနေနှင့် အဓိကအကြောင်းရင်းများကို လေ့လာပြီး သင့်တင့်သောစာသင်ခန်းအရွယ်အစားနှင့် ကျောင်းဝင်ဆံ့ဦးရေတို့ကို သတ်မှတ်ဆောင်ရွက်ရေး၊ မူလတန်း၊ အလယ်တန်းနှင့် အထက်တန်းကျောင်းများကို ချိတ်ဆက်သင်ကျောင်းများအဖြစ် သတ်မှတ်ဆောင်ရွက်ရေး၊ နှစ်သုတ်တက်ကျောင်းများကို တစ်သုတ်တက်ကျောင်းများအဖြစ် ပြောင်းလဲ သတ်မှတ်ရေးနှင့် အထူးရွေးချယ်သတ်မှတ်ထားသည့်ကျောင်းများ ထူထောင်ဖွင့်လှစ်ရေးတို့ကို စဉ်းစားသင့်သည်ဟုကော်မရှင်မှ အကြံပြုထားကြောင်း သိရသည်။ အခြေခံပညာကျောင်းများမှ ဆရာ၊ ဆရာမများ၏ရာထူးအဆင့်သတ်မှတ်ချက်ဆိုင်ရာ မူလတန်းကျောင်းများတွင် လက်ရှိမှုများကြောင့် ဆရာမြိမ့်မှုမရှိခြင်း၊ ဆရာလုံလောက်မှုမရှိခြင်း၊ အတွေ့အကြုံနှင့် ကျွမ်းကျင်မှုနည်းပါးသည့် ဆရာများသာများနေခြင်းတို့ကို ကြုံတွေ့နေရကြောင်း ယင်းကော်မရှင်၏တင်ပြချက်၌ တွေ့ရှိရသည်ဟုဆိုသည်။

ဆရာ၊ ဆရာမများကို ပညာရှင်အဆင့်(၁)၊ (၂)၊ (၃)အဖြစ် ရာထူးအဆင့် သတ်မှတ်ထားသည်ကိုတွေ့ရှိရခြင်းကြောင့် ယင်းကဲ့သို့ ရာထူးအဆင့်များ သတ်မှတ်ခြင်း မပြုသင့်ကြောင်း ကော်မရှင်၏အကြံပြုချက်၌ ပါရှိကြောင်း သိရသည်။ ထို့ကြောင့် ယင်းအစီရင်ခံစာကို ဆွေးနွေးလိုသည့်လွှတ်တော်ကိုယ်စားလှယ်များရှိပါက အမည်စာရင်းပေးသွင်းရန် လွှတ်တော်ဥက္ကဋ္ဌဦးတီခွန်မြတ်က ကြေညာခဲ့ကြောင်း သိရသည်။

TRADE MARK CAUTION

Ms. Ha Hue Loan, a citizen of **Vietnam** and having resident at 129 Binh Tay St., Ward 1, District 6, HoChiMinh City, Vietnam, is the Owner and Sole Proprietor of the following Trade Marks:-

KUNRUN MACHINERY 堃润机械

Reg.No.IV/ 11942 /2015
Reg.No.IV/ 14285 /2018

ZhouTai 洲泰机械 ZHOUTAI MACHINERY

Reg.No.IV/ 11943 /2015
Reg.No.IV/ 14286 /2018

Silstar® MACHINERY

Reg.No.IV/ 4346 /2016   Reg.No.IV/ 14287 /2018

Used in respect of "Equipment for plastic industry such as blowing machine, printing machine, cutting machine, slitting machine, laminating machine, bag/pouch making machine, digital control hi-speed rewinder etc."

Any fraudulent imitation or unauthorized use of the said Trade Marks or other infringements will be dealt with according to law.

Khine Khine U, Advocate
LL.B, D.B.L, LL.M (UK)
For Ms. Ha Hue Loan
#205/5, Thirimingalar Housing, Strand Rd., Yangon.
Dated. January 29, 2019

www.free4readers.com

ချင်းပြည်နယ်အတွင်း ဖွံ့ဖြိုးတိုးတက်ရေးအတွက် သစ်မခုတ်ရန်နှင့် သဘာဝပတ်ဝန်းကျင်စိမ်းလန်းစိုပြည်ရေး ထိန်းသိမ်းရန် ဒေါ်အောင်ဆန်းစုကြည်မှာကြား

နိုင်ငံတော်၏အတိုင်ပင်ခံပုဂ္ဂိုလ်ဒေါ်အောင်ဆန်းစုကြည်၏ ချင်းပြည်နယ်ခရီးစဉ်အတွင်းတွင် ပြည်နယ်ဖွံ့ဖြိုးတိုးတက်ရေးအတွက် သစ်မခုတ်ရန်နှင့် တောတောင်သဘာဝပတ်ဝန်းကျင်စိမ်းလန်းစိုပြည်ရေးအတွက် ယခုထက်ပိုမိုဆောင်ရွက်ရန် ဒေါ်အောင်ဆန်းစုကြည်ကမှာကြားခဲ့သည်ဟု ချင်းပြည်နယ်စည်ပင်သာယာရေး လျှပ်စစ်နှင့် စက်မှုလက်မှုဝန်ကြီးဦးစိုးထက်က ပြောကြားသည်။

ဒေါ်အောင်ဆန်းစုကြည်သည် လွန်ခဲ့သည့်ဇန်နဝါရီ တတိယသီတင်းပတ်အတွင်းက ချင်းပြည်နယ်ရှိ မြို့ ၅ မြို့သို့ သွားရောက်ခဲ့ကြောင်း၊ ယင်းခရီးစဉ်တွင် ပြည်ပခရီးသွားဧည့်သည်များ လာရောက်သည့်ဒေသဖြစ်သော ရိဒ်ရေကန်နှင့် သီကိရ်ဒေသနှစ်ခုသို့ သွားရောက်ခဲ့ပြီး ခရီးသွားကဏ္ဍဖွံ့ဖြိုးရေးအတွက် တောင်တောင်သဘာဝတို့ကို ထိန်းသိမ်းရန် မှာကြားခဲ့သည်ဟု သိရသည်။

ချင်းပြည်နယ်ခရီးသွားကဏ္ဍနှင့်ပတ်သက်၍ ၂၀၁၈ ခုနှစ် အောက်တိုဘာလတွင် နတ်မတောင်ပေါ်သို့တက်ရောက်ရာ၌ မော်တော်ကားများ၊ ဆိုင်ကယ်များအစား မြင်းများ၊ မြင်းပုများ (သို့မဟုတ်)ခြေကျင် တက်ရောက်ရန် နိုင်ငံတော်၏အတိုင်ပင်ခံပုဂ္ဂိုလ်ကမှာကြားခဲ့ကြောင်း သိရသည်။

လက်ရှိတွင် ချင်းပြည်နယ်အစိုးရအဖွဲ့သည် ခရီးသွားကဏ္ဍဖွံ့ဖြိုးတိုးတက်ရေးအတွက် ပြည်နယ်အတွင်းရှိ မြို့တိုင်းတွင် ဟိုတယ်များ တည်ဆောက်ရေးနှင့် လျှပ်စစ်မီးရရှိရေးတို့အတွက် ဆောင်ရွက်လျက်ရှိသည်ဟု ပြည်နယ်ဝန်ကြီးဦးစိုးထက်က ပြောကြားသည်။

လက်ရှိတွင် ဟိုတယ်များမှာ ကန်ပက် လက်မြို့နှင့်မင်းတပ်မြို့များ၌သာ ရှိနေကြောင်းသိရပြီး၊ အခြားမြို့နယ်များ၌ ဟိုတယ်များတည်ဆောက်ရန် လုပ်ဆောင်လျက်ရှိကြောင်း သိရသည်။

ချင်းပြည်နယ်ခရီးသွားကဏ္ဍဖွံ့ဖြိုးတိုးတက်စေရေးအတွက် လျှပ်စစ်မီးရရှိမှုသာ အဆင်ပြေချောမွေ့မည်ကို လေ့လာတွေ့ရှိထားကြောင်း၊ မြို့နယ်ပေါင်း ၉ မြို့နယ်ရှိသည့် ချင်းပြည်နယ်တွင် မြို့နယ် ၄ မြို့နယ်၌ လျှပ်စစ်မီးများ မရရှိသေးသဖြင့် လျှပ်စစ်မီးရရှိရန် ကြိုးပမ်းနေကြောင်း ပြည်နယ်ဝန်ကြီး ဦးစိုးထက်က ပြောကြားသည်။

ရောဝတီတိုင်းဒေသကြီး လွှတ်တော်ဒုတိယဥက္ကဋ္ဌ နုတ်ထွက်မည်ဖြစ်ကြောင်း တိုင်းဒေသကြီးလွှတ်တော်ဥက္ကဋ္ဌ အတည်ပြုပြောကြား

ဧရာဝတီတိုင်းဒေသကြီး လွှတ်တော်ဥက္ကဋ္ဌဦးအောင်ကျော်ခိုင်က တိုင်းဒေသကြီးလွှတ်တော် ဒုတိယဥက္ကဋ္ဌ ဦးစံမင်းအောင်သည် ဇန်နဝါရီ ၃၁ ရက်နေ့တွင် ကျင်းပမည့် လွှတ်တော်အစည်းအဝေး၌နုတ်ထွက်မည်ဖြစ်ကြောင်း အတည်ပြုပြောကြားသည်။

ဧရာဝတီတိုင်းဒေသကြီး လွှတ်တော်တွင် အသုံးပြုမည့် မော်တော်ယာဉ်များ ဝယ်ယူရာ၌ အလွဲသုံးစားလုပ်ခဲ့သည်ဟုဆိုကာ ဦးစံမင်းအောင်ကို ဒီချုပ်ပါတီက ဇန်နဝါရီ ၁၃ရက်နေ့တွင် ပါတီမှထုတ်ပယ်ရန် ဆုံးဖြတ်ခဲ့ပြီးနောက် ၎င်းသည် တိုင်းဒေသကြီးလွှတ်တော် ဒုတိယဥက္ကဋ္ဌတာဝန်မှ နုတ်ထွက်မည်ဟု ဇန်နဝါရီ၂၄ရက်နေ့တွင် နှုတ်ဖြင့်လာရောက်အသိပေးခဲ့ကြောင်း တိုင်းဒေသကြီး လွှတ်တော်ဥက္ကဋ္ဌဦးအောင်ကျော်ခိုင်က ပြောကြားသည်။

ဧရာဝတီတိုင်းဒေသကြီး လွှတ်တော်ဒုတိယဥက္ကဋ္ဌအသစ် ရွေးချယ်တင်မြှောက်ခြင်းကို ဒုတိယဥက္ကဋ္ဌဟောင်း နုတ်ထွက်ပြီးမှသာ တိုင်းဒေသကြီးလွှတ်တော်၏ သဘောတူညီချက်နှင့်အညီ ဆက်လက်ဆောင်ရွက်မည်ဖြစ်ကြောင်း ဦးအောင်ကျော်ခိုင်က ပြောကြားသည်။

တစ်ချိန်တည်းတွင် ဘိုကလေးမြို့နယ် မဲဆန္ဒနယ်အမှတ်(၂)မှတိုင်းဒေသကြီးလွှတ်တော်ကိုယ်စားလှယ် ဦးစံမင်းအောင်နှင့်ပတ်သက်၍ အဂတိလိုက်စားမှုတိုက်ဖျက်ရေးကော်မရှင်သို့ တိုင်ကြားစာရောက်ရှိနေပြီဖြစ်ကြောင်း ကော်မရှင်မှ အဖွဲ့ဝင်တစ်ဦးက အတည်ပြုပြောကြားသည်။

သို့သော် ဦးစံမင်းအောင်က ဧရာဝတီတိုင်းဒေသကြီး လွှတ်တော်ရုံးအတွက် မော်တော်ယာဉ်များ ဝယ်ယူရာတွင်မရိုးမသားဆောင်ရွက်ခဲ့မှုမရှိကြောင်း၊ အဂတိလိုက်စားမှုတိုက်ဖျက်ရေးကော်မရှင်သို့တိုင်ကြားပါကလည်း ဥပဒေနှင့်အညီ ဖြေရှင်းဆောင်ရွက်သွားမည်ဖြစ်ကြောင်း ဇန်နဝါရီ ၂၁ ရက်နေ့တွင် ကျင်းပခဲ့သော တိုင်းဒေသကြီးလွှတ်တော် အစည်းအဝေးအပြီး၌ သတင်းထောက်များအား ပြောကြားခဲ့သည်ဟုသိရသည်။

၂၀၁၇-၂၀၁၈ဘဏ္ဍာနှစ်တွင် ဧရာဝတီတိုင်းဒေသကြီးလွှတ်တော်ရုံး၌ အသုံးပြုရေးအတွက် မော်တော်ယာဉ်များ ဝယ်ယူရန် ဘတ်ဂျက် ကျပ်သိန်း ၁၅၇၀ ကို ခွင့်ပြုချက်ရရှိခဲ့ပြီး တိုင်းဒေသကြီး လွှတ်တော်၏ဆုံးဖြတ်ချက်အရ ၎င်းမှ ဦးဆောင်ကာ လွှတ်တော်ကိုယ်စားလှယ်များ၊ ဌာနဆိုင်ရာတာဝန်ရှိ သူများပါဝင်သည့်အဖွဲ့က အနိစာတုံးမော်တော်ယာဉ် ၃စီး၊ လိုက်ထရပ်ယာဉ် ၁စီးနှင့် တိုရိုတာအမျိုးအစား Extra Cab ၁စီး၊ စုစုပေါင်းမော်တော်ယာဉ် ၅ စီးဝယ်ယူခဲ့ကြောင်း ၎င်းက ရှင်းပြသည်။

အဆိုပါမော်တော်ယာဉ်များကို အဖွဲ့ဖွဲ့ကာ ဝယ်ယူခဲ့ခြင်းဖြစ်သဖြင့် ၎င်းတစ်ဦးတည်း၏ သဘောဆန္ဒအရ ဆောင်ရွက်ခွင့်မရှိဘဲ မော်တော်ယာဉ်များဝယ်ယူထားသည့် စာရင်းဇယားများ၊ ဘောက်ချာများလည်းရှိကြောင်း ဦးစံမင်းအောင်က ပြောကြားသည်။ ■

နယ်ခြားမှတ်တိုင် (၄၁) ရဲကင်းစခန်းလောင်ချာ၊ လက်နက်ငယ်များဖြင့် ပစ်ခတ်ခံရ၊ ဘင်္ဂလားဒေ့ရှ်သံအမတ်ကြီးကို ခေါ်ယူတွေ့ဆုံပြီး သံတမန်စာပေးအပ်

မြန်မာ-ဘင်္ဂလားဒေ့ရှ် နှစ်နိုင်ငံနယ်စပ်ခြံစည်းရိုး အဆင့်မြှင့်တင်မှုအတွက် လုံခြုံရေးဆောင်ရွက်လျက်ရှိသော နယ်ခြားမှတ်တိုင်(၄၁)ရဲကင်းစခန်းကို ဇန်နဝါရီ ၂၄ ရက် နံနက် ၇ နာရီ မိနစ် ၄၀ခန့်တွင် နယ်စပ်ခြံစည်းရိုးက မီတာ ၂၀၀ အကွာခန့်ကမှ ဖုံးပစ်လောင်ချာဖုံးသီးလေးလုံး၊ လက်နက်ငယ်အချက် ၂၀၀ခန့် ပစ်ခတ်တိုက်ခိုက်မှု ဖြစ်ပွားခဲ့ခြင်းနှင့်ပတ်သက်၍ နိုင်ငံခြားရေး ဝန်ကြီးဌာနမှတာဝန်ရှိသူတို့က မြန်မာနိုင်ငံဆိုင်ရာ ဘင်္ဂလားဒေ့ရှ်သံအမတ်ကြီးအား ခေါ်ယူတွေ့ဆုံခဲ့ပြီး သံတမန်စာပေးအပ်ခဲ့သည်ဟု သိရသည်။

အဆိုပါ ပစ်ခတ်တိုက်ခိုက်ခံရမှုနှင့်ပတ်သက်၍ နိုင်ငံခြားရေးဝန်ကြီးဌာနမှ တာဝန်ရှိသူတို့က မြန်မာနိုင်ငံဆိုင်ရာ ဘင်္ဂလားဒေ့ရှ်သံအမတ်ကြီးကို ခေါ်ယူတွေ့ဆုံပြီး တိုက်ခိုက်ခံရမှုဖြစ်စဉ်ကို အသိပေးပြောကြားခဲ့ကြောင်း၊ ထို့နောက်မြန်မာနိုင်ငံနှင့် ဘင်္ဂလားဒေ့ရှ်နိုင်ငံတို့သည် ရင်းနှီးချစ်ကြည်ပြီး ကောင်းမွန်သည့်ဆက်ဆံရေးရှိသော အိမ်နီးချင်းနိုင်ငံများဖြစ်သည့်အပြင် ဘင်္ဂလားဒေ့ရှ်နိုင်ငံအနေဖြင့် အကြမ်းဖက်မှုနှင့် ပတ်သက်၍ လုံးဝလက်မခံသည့်မူဝါဒချမှတ်ထားကြောင်း၊ ဘင်္ဂလားဒေ့ရှ်ပိုင်နက်နယ်မြေကိုအသုံးပြုပြီး မြန်မာနိုင်ငံအား ထိပါးနှောင့်ယှက်ရန်ပြုလာသည်ကို လိုအပ်သလိုအရေးယူဆောင်ရွက်ပေးရန် ပြောကြားခဲ့ပြီး သံတမန်စာကိုပေးအပ်ခဲ့သည်ဟု ပြန်ကြားရေးဝန်ကြီးဌာန၏ သတင်းထုတ်ပြန်ချက်အရ သိရသည်။

အဆိုပါ ပစ်ခတ်တိုက်ခိုက်မှုကြောင့် ရှေ့တန်းအမှတ်(၅)နယ်ခြားစောင့်ရဲတပ်ဖွဲ့ခွဲမှ ရဲတပ်သားသန်းမြင့်လက်နက်ငယ်ရုပ်မှန်ဒဏ်ရာ(မစိုးရိမ်ရ)၊ ရဲတပ်သားစိုးသန်း လက်နက်ကြီးစ ထိမှန်ဒဏ်ရာ(မစိုးရိမ်ရ)နှင့် နယ်စပ်ခြံစည်းရိုးပြင်ဆင်ရေးအလုပ်သမား ကိုကျော်မျိုးလွင်တို့မှာ လက်နက်ကြီးစရုပ်မှန်ဒဏ်ရာများရရှိခဲ့ကြောင်း သိရသည်။ ■

ရတနာပုံတက္ကသိုလ်မှ ဖမ်းဆီးခံကျောင်းသား ခုနစ်ဦးအပေါ် စွဲဆိုထားသည့်ပုဒ်မများ ပြေလျော့ပေးမည်ဟု မန္တလေးတိုင်းဒေသကြီးဝန်ကြီးချုပ် ဒေါက်တာဇော်မြင့်မောင် ကတိပြုပြောကြား

ရတနာပုံ တက္ကသိုလ်ကျောင်းတွင်း လုံခြုံရေးအတွက် ဆန္ဒပြတောင်းဆိုခဲ့သော ကျောင်းသားခုနစ်ဦးအပေါ် စွဲဆိုထားသည့်ပုဒ်မများကို အတတ်နိုင်ဆုံးပြေလျော့ပေးမည်ဖြစ်ကြောင်း မန္တလေးတိုင်းဒေသကြီးဝန်ကြီးချုပ် ဒေါက်တာဇော်မြင့်မောင်က ကတိပြုပြောကြားခဲ့သည်ဟု ပခုက္ကူတက္ကသိုလ် ကျောင်းသားများသမဂ္ဂအထွေထွေအတွင်းရေးမှူးကို သက်မောင်မောင်က ပြောကြားသည်။

ဖမ်းဆီးခံကျောင်းသားများနှင့်ပတ်သက်၍ မန္တလေးတိုင်းဒေသကြီး အစိုးရအဖွဲ့ရုံးတွင် ဇန်နဝါရီ ၂၄ ရက်နေ့ နံနက် ၉ နာရီခွဲမှ ၁၁ နာရီအထိ ဝန်ကြီးချုပ်ဒေါက်တာဇော်မြင့်မောင်၊ လုံခြုံရေးနှင့်နယ်စပ်ရေးရာဝန်ကြီး ဗိုလ်မှူးကြီးကျော်ကျော်မင်း၊ လျှပ်စစ်၊ စွမ်းအင်နှင့် ဆောက်လုပ်ရေးဝန်ကြီးဦးဇာနည်အောင်၊ တိုင်းဒေသကြီးတရားသူကြီးချုပ်၊ တိုင်းဒေသကြီးဥပဒေချုပ်တို့နှင့် ကျောင်းသားကိုယ်စားလှယ်သုံးဦးတို့ တွေ့ဆုံဆွေးနွေးခဲ့သည်ဟု သိရသည်။

ရတနာပုံတက္ကသိုလ်လုံခြုံရေးအတွက် ကျောင်းရှေ့တွင် ဆန္ဒဖော်ထုတ်ခဲ့မှုကြောင့် ဖမ်းဆီးခံထားရသော ကျောင်းသားများကို ပြန်လည်လွှတ်ပေးရေးအတွက် တိုင်းဒေသကြီးဝန်ကြီးချုပ်နှင့် တွေ့ဆုံခွင့်ရရန် ကျောင်းသားတချို့က ဇန်နဝါရီ ၂၃ ရက်နေ့ မွန်းလွဲပိုင်းမှ စတင်ကာ ခုနစ်နာရီကြာမျှ အစိုးရအဖွဲ့ရုံးလမ်းမပေါ်၌ စောင့်ဆိုင်းခဲ့ပြီးနောက် ယခုကဲ့သို့ တွေ့ဆုံခွင့်ရရှိခဲ့သည်ဟု သိရသည်။

ဖမ်းဆီးခံကျောင်းသားများ ရုံးထုတ်ရာတွင် ဝန်းရံသည့်အခါ ဆန္ဒဖော်ထုတ်သည့်အသွင်မျိုးမပြုလုပ်ရန်လည်း တိုင်းဒေသကြီးဝန်ကြီးချုပ်က ကျောင်းသားများအား မေတ္တာရပ်ခံထားသည်ဟု ပခုက္ကူတက္ကသိုလ်ကျောင်းသားများ သမဂ္ဂ

စာမျက်နှာ(၁၉)သို့ -

MYANMAR NEWSWEEK Journal

နေတိုးအဖွဲ့အား နျူကလီးယားလက်နက်အသုံးပြုအောင် ရုရှားတွန်းပို့သလား

နေတိုးအဖွဲ့၏အတွင်းရေးမှူးချုပ်ဂျန်စတိုတင်ဘတ်က ရုရှား၏လုပ်ရပ်များက မိမိတို့အားနျူကလီးယားလက်နက်အသုံးပြုချင်လာအောင် တွန်းပို့နေသည်ဟု မကြာသေးမီက ပြောဆိုလိုက်သည်။ ရုရှားအစိုးရသည် ယခင်သီတင်းပတ်အတွင်း မော်စကိုမြို့တော် အပြင်ဘက်ရှိ ပက်ထရီးယော့ပတ်ခ်တွင် နိုင်ငံခြားသားအရာရှိများ၊ သံတမန်များနှင့် စာနယ်ဇင်းသမားများအား ဖိတ်ခေါ်ကာ နျူကလီးယားလက်နက်အချို့ကို ပြသခဲ့သည်။ ထိုသို့ ဖိတ်ခေါ်ပြသခဲ့ခြင်းကို ရည်ညွှန်း၍ ဂျန်စတိုတင်ဘတ်က အထက်ပါကဲ့သို့ ပြောခြင်းဖြစ်သည်။

မော်စကိုအစိုးရ၏ SSC8 ခရင်ဒုံးကျည်များထုတ်လုပ်ခြင်း၊ စမ်းသပ်ခြင်းသည် စစ်အေးကာလကချုပ်ဆိုခဲ့သော Intermediate Range Nuclear Forces(INF) သဘောတူစာချုပ်ကို ဖောက်ဖျက်ရာရောက်ကြောင်း ထိုသို့ဖောက်ဖျက်ခြင်းသည် ပေါ့တန်သောကိစ္စမဟုတ်သည့်အတွက် နေတိုးအဖွဲ့အနေဖြင့်လည်း နျူကလီးယားလက်နက်အသုံးပြုရန် စဉ်းစားရတော့မည်ဖြစ်ကြောင်း စတိုတန်းဘတ်က ပြောကြားခဲ့သည်။

မော်စကိုအစိုးရ ထုတ်ဖော်ပြသောလက်နက်များကို နေတိုးအဖွဲ့က SSC8 ဟု ခေါ်ဝေါ်သုံးနှုန်းသည်။ ယင်းလက်နက်များသည် လျှင်မြန်စွာသယ်ယူရွှေ့ပြောင်းနိုင်သော လက်နက်များဖြစ်သည်။ ဒုံးပျံများစွာကို ရွေ့လျားလောင်ချာတစ်ခုတည်းဖြင့် ပစ်ခတ်နိုင်သည်။ ထောက်လှမ်းသိရှိနိုင်ရန်ခဲယဉ်းသလို ကာကွယ်တားဆီးရန်လည်းခက်သည်။ ဤလက်နက်များထိမှန်နိုင်သော အကွာအဝေးသည် INF စာချုပ်ပါ တားမြစ်ချက်နှင့်ငြိစွန်းသည်ဟု နေတိုးအဖွဲ့ကဆိုသည်။

၁၉၈၇ ခုနှစ်တွင် အမေရိကန်နှင့် ဆိုဗီယက်ယူနီယံတို့သဘောတူချုပ်ဆိုခဲ့သော INF စာချုပ်၌ "အကွာအဝေးမိုင် ၃၀၀ မှ ၃၄၀၀ အထိ ရောက်ရှိထိမှန်နိုင်သော မြေပြင်အခြေစိုက်ဒုံးကျည်များထုတ်လုပ်ခြင်းသော်လည်းကောင်း၊ စမ်းသပ်ခြင်းသော်လည်းကောင်း မပြုလုပ်ကြရန် နှစ်နိုင်ငံသဘောတူညီကြကြောင်း" ရေးသားထားသည်။

SSC8 လက်နက်များ ရုရှားကအသုံးပြုလာလျှင် ထောက်လှမ်းသိရှိနိုင်ရန်သော်လည်းကောင်း၊ ကြားဖြတ်ဟန့်တားနိုင်ရန်သော်လည်းကောင်း၊ ရှောင်တိမ်းနိုင်ရန်သော်လည်းကောင်း အလွန်ခဲယဉ်းမည်ဖြစ်သည့်အတွက် မိမိတို့အနေဖြင့်လည်း နျူကလီးယားလက်နက်အသုံးပြုပါမှ တော်ကာကျလိမ့်မည်ဟု နေတိုးအဖွဲ့အကြီးအကဲ စတိုတန်းဘတ်က အလေးအနက် ပြောဆိုခဲ့သည်။

ယခုသီတင်းပတ်အတွင်း ဆွစ်ဇလန်နိုင်ငံ ဒါဗို့တွင် ကျင်းပသော ကမ္ဘာ့စီးပွားရေးဖိုရမ် အစည်းအဝေး၌ CNBC သတင်းဌာနနှင့် တွေ့ဆုံရာတွင် နေတိုးအဖွဲ့အကြီးအကဲက ယခုကဲ့သို့ စိုးရိမ်ပူပန်စွာ ပြောကြားခြင်းဖြစ်သည်။

ဝါရှင်တန်အစိုးရကလည်း နေတိုးအဖွဲ့ကဲ့သို့ပင် အလားတူပြောကြားခဲ့သည်။ SSC8 လက်နက်များထုတ်လုပ်ခြင်းသည်လည်းကောင်း၊ စမ်းသပ်ခြင်းသည်လည်းကောင်း INF သဘောတူစာချုပ်ကို ချိုးဖောက်ရာရောက်သည်ဟု ဝါရှင်တန်အစိုးရက အခိုင်အမာဆိုသည်။ သို့ရာတွင်မော်စကိုအစိုးရကမူ ဤလက်နက်များသည်အဝေးဆုံး ၂၉၈ မိုင်အထိသာ ရောက်ရှိနိုင်သည်ဟု စောဒကတက်သည်။

အကယ်၍ INF သဘောတူစာချုပ်မှ အမေရိကန်နုတ်ထွက်ခဲ့ပါက မိမိတို့လက်တုံ့ပြန်မည်ဟု ရုရှားအစိုးရ က ဒီဇင်ဘာလထဲတွင် သတိပေးပြောဆိုခဲ့ဖူးသည်။ ရုရှားသမ္မတဘလာဒီမာပူတင်က "INF သဘောတူစာချုပ်ကို မိမိတို့ချိုးဖောက်ကြောင်း သက်သေအထောက်အထားခိုင်လုံစွာ မပြနိုင်ပါဘဲနှင့် အမေရိကန်စွပ်စွဲနေခြင်းဖြစ်သည်ဟု ဆိုသည်။ မိမိတို့တွင် INF သဘောတူစာချုပ်ကို ပျက်ပြယ်စေလိုသောဆန္ဒမရှိပါ၊ သို့ရာတွင်အကယ်၍ဤစာချုပ်ပျက်ပြယ်ခဲ့ပါမူ လိုအပ်သလိုလက်တုံ့ပြန်ရလိမ့်မည်ဟု ဗလာဒီမာပူတင်က ဒီဇင်ဘာလထဲတွင် ပြောကြားခဲ့သည်။

ချားလ်နှင့် ဒိုင်ယာနာတို့၏ မရိုးနိုင်သော အိမ်ထောင်ရေးပုံပြင်

ဗြိတိန်နန်းလျာမင်းသားချားလ်နှင့် မင်းသမီးဒိုင်ယာနာတို့၏ အိမ်ထောင်ပြိုကွဲမှုဇာတ်လမ်းသည် ၁၀ စုနှစ်များကြာလာသည့်တိုင် ရိုးသွားခြင်းမရှိဘဲ လူတို့နှုတ်ဖျားတွင် မကြာခဏပြောဆိုနေကြဆဲဖြစ်သည်။ တော်ဝင်စုံတွဲနှင့် နီးစပ်သောအသိုင်းအဝိုင်းတွင် ၎င်းတို့အကြောင်းပြောဆိုသံများ မကြာသေးမီက ပြန်လည်ထွက်ပေါ်လာခဲ့သည်။

ချားလ်နှင့် ဒိုင်ယာနာတို့၏ အိမ်ထောင်ရေးတွင် လျှိုင်းလေထန်နေခဲ့သည်မှာ အတော်စောစောပိုင်းကပင် ဖြစ်ကြောင်း နန်းတွင်းသူ၊ နန်းတွင်းသားတို့ ရိပ်စားမိခဲ့သော်လည်း ပြည်သူအများစု မသိရှိခဲ့ကြပေ။ တော်ဝင်ဇနီးမောင်နှံ တရားဝင်ကွာရှင်းပြတ်စဲခဲ့ကြသည်မှာ ၁၉၉၆ ခုနှစ်တွင်ဖြစ်သော်လည်း၊ ၎င်းတို့၏သံယောဇဉ်ကြိုးမှာမူ ထိုထက် ၁၂ နှစ်စော၍ပြတ်တောက်ခဲ့ကြပြီးဖြစ်သည်။ တနည်းအားဖြင့်ဆိုရလျှင် မင်းသားငယ်ဟယ်ရီ မွေးဖွားချိန်ကပင် ချားလ်နှင့် ဒိုင်ယာနာတို့ ရေစက်ကုန်သွားကြသည်ဟုဆိုနိုင်သည်။

မင်းသမီးဒိုင်ယာနာ အနေဖြင့် မိမိတို့အိမ်ထောင်ရေးဆက်လက်မခိုင်မြဲနိုင်တော့မှန်း ၁၉၈၄ ခုနှစ် သားငယ်ဟယ်ရီမွေးဖွားပြီးစ၌ ပြက်ပြက်ထင်ထင်သိလိုက်ရသည်။ ထီးမွေနန်းမွေဆက်ခံမည့်သားတော်နှစ်ပါးမွေးဖွားပေးပြီးပြီဖြစ်သဖြင့် မိမိတာဝန်ပြီးဆုံးပြီဟု ချားလ်က ဒိုင်ယာနာအား ပွင့်ပွင့်လင်းလင်းထုတ်ဖော်ပြောဆိုလိုက်သဖြင့် ဟယ်ရီမွေးပြီးစတစ်ညတွင် ဒိုင်ယာနာ ငိုခဲ့ရသည်။ ဤအကြောင်းကို ဒိုင်ယာနာမင်းသမီးက သူမ ခင်မင်ယုံကြည်သော နန်းတွင်းဘဏ္ဍာစိုး ပေါ့ဘာရယ်အား ဖွင့်ဟ ပြောပြခဲ့သည်။

အသွင်မတူသော ချားလ်နှင့် ဒိုင်ယာနာတို့သည်မည်သို့မျှမလိုက်ဖက်သော စုံတွဲဖြစ်သည်ဟု ရင်းနှီးသူအတော်များများက မှတ်ချက်ချကြသည်။ မလိုက်ဖက်တကာ့ မလိုက်ဖက်ဆုံးစုံတွဲတစ်တွဲဖြစ်သည်ဟုပင် အချို့က ဆိုကြသည်။ ချစ်သူကာမီလာအပေါ် ချားလ် သံယောဇဉ် အလွန်ကြီးကြောင်း မိမိနှင့်လက်ထပ်ပြီးနောက်ပိုင်းတွင်လည်း ချားလ်၏စိတ်အစဉ်သည် ကာမီလာထံတွင်သာ ရှိနေမြဲဖြစ်သည်ကို ဒိုင်ယာနာကောင်းစွာသိရှိသည်။ ကာမီလာကိစ္စသည် သူတို့အိမ်ထောင်ရေးတွင် ကြီးမားသောဆူးတစ်ချောင်းဖြစ်ခဲ့သည်။

၁၉၉၂ ခုနှစ် နိုဝင်ဘာလမှ စ၍ နှစ်ဦးခွဲခွာနေထိုင်ခဲ့ကြသည်။ ယင်းကာလတွင်ပြုလုပ်သော BBC နှင့် တွေ့ဆုံမေးမြန်းခန်း၌ မင်းသမီးဒိုင်ယာနာက "မိမိတို့အိမ်ထောင်ရေးတွင် ချားလ်နှင့်မိမိအပြင် ကာမီလာလည်းပါဝင်နေရာ လူနှစ်ဦး၏အိမ်ထောင်မဟုတ်ဘဲ လူသုံးဦးပါဝင်သော သုံးပွင့်ဆိုင်အိမ်ထောင်ဖြစ်နေသည်" ဟု ဖြေဆိုခဲ့လေသည်။

www.free4readers.com

To Open Mind and Knowledge of Society

MYANMAR NEWSWEEK

အတွဲ(၂) အမှတ်(၈၀) ၃၁ - ၁ - ၂၀၁၉ (ကြာသပတေးနေ့)

အထူးအချပ်ပို

Invest Myanmar Summit

မြစ်ဆုံကို ဆန္ဒပြ

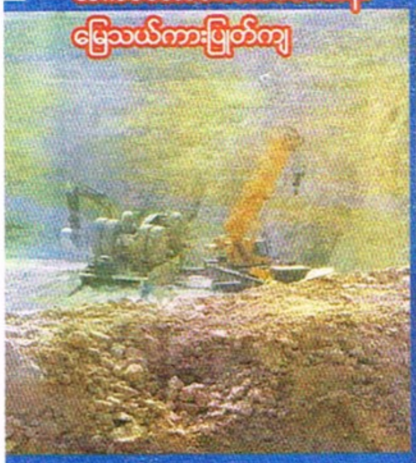

လက်ပံတောင်းတောင်စီမံကိန်း မြေသယ်ကားပြုတ်ကျ

မင်းဓမ္မလမ်းမနေအိမ်ဘူဂိုးဝင်ဖောက်ခဲ့သည့် စီစီတီဗီမှတ်တမ်း

ခက်ဝေမိုး

နှန်းယမုံမီရှိ

မိုးယုစံ

သဉ္ဇာထက်ဦး

www.free4readers.com

သဲကုန်းမြို့နယ် အုပ်ချုပ်ရေးမှူးအပါအဝင် သုံးဦးကိုအဂတိလိုက်စားမှုဥပဒေဖြင့် အရေးယူ

ပဲခူးတိုင်းဒေသကြီး သဲကုန်းမြို့နယ်အုပ်ချုပ်ရေးမှူး ဦးလွင်မင်း(ယခုလက်ထောက်ညွှန်ကြားရေးမှူး လင်းခေးခရိုင်အထွေထွေအုပ်ချုပ်ရေးဦးစီးဌာန)၊ ဒုတိယမြို့နယ်အုပ်ချုပ်ရေးမှူး ဦးထွန်းသာလှ၊ သဲကုန်းမြို့နယ်လယ်ယာမြေစီမံခန့်ခွဲရေးနှင့် စာရင်းအင်းဦးစီးဌာနလက်ထောက်ဦးစီးမှူးဦးခင်ဇော်တို့အပေါ် အဂတိလိုက်စားမှု တိုက်ဖျက်ရေးဥပဒေဖြင့် သဲကုန်းမြို့မရဲစခန်းတွင် ဇန်နဝါရီ ၂၄ရက်နေ့၌ ပထမသတင်းပေးတိုင်ကြားချက်ဖွင့်လှစ်ကာ အရေးယူထားကြောင်း သိရသည်။

ဖြစ်စဉ်မှာ သဲကုန်းမြို့နယ် အင်းမမြို့ သီရိကန်သာရပ်ကွက်ရှိ အုတ်လုပ်ငန်းရှင်များထံမှ အုတ်ထုတ်လုပ်မှုအတွက် ငွေများကောက်ယူပြီး လိုင်စင်ထုတ်မပေးဘဲ ကိုယ်ကျိုးရယူသုံးစွဲနေသော သဲကုန်းမြို့နယ် အုပ်ချုပ်ရေးမှူး ဦးလွင်မင်းကို အရေးယူပေးပါရန် နစ်နာသူတို့က အဂတိလိုက်စားမှုတိုက်ဖျက်ရေးကော်မရှင်သို့ တိုင်ကြားခဲ့ခြင်းဖြစ်သည်။

ယင်းတိုင်ကြားစာအရ အဂတိလိုက်စားမှုတိုက်ဖျက်ရေးကော်မရှင်က စစ်ဆေးခဲ့ရာ ၂၀၁၇-၂၀၁၈ ခုနှစ်အတွင်း ဓာတ်သတ္တုထုတ်လုပ်ခွင့်လုပ်ငန်း လိုင်စင်ပြုလုပ်ရန်အတွက် မြေစာရင်းပုံစံ (၁၀၅)/(၁၀၆)ရရှိရေးဆောင်ရွက်ရာတွင် သဲကုန်းမြို့နယ်လယ်ယာမြေစီမံခန့်ခွဲရေးနှင့် စာရင်းအင်းဦးစီးဌာနမှ လက်ထောက်ဦးစီးမှူး ဦးခင်ဇော်သည် ဥပဒေနှင့်အညီ ရထိုက်ခွင့်မရှိသောငွေကျပ် ၆၅၀၀၀၀ ကို လက်ခံရယူခဲ့ခြင်း၊ သဲကုန်းမြို့နယ် အုပ်ချုပ်ရေးမှူးဦးလွင်မင်းသည် မြေနီလုပ်ငန်းရှင်ထံမှ ငွေကျပ် ၃၇ သိန်းကို လက်ခံရယူခဲ့ခြင်း၊ ၂၀၁၇- ၂၀၁၈ အုတ်ဖုတ်ရာသီအတွင်းလိုင်စင် လျှောက်ထားသူလုပ်ငန်းရှင်များထံမှ ဓာတ်သတ္တုအခွန်အဖြစ် ဥပဒေနှင့်အညီ ရထိုက်ခွင့်မရှိသော ငွေကျပ် ၂၂၄၄၀၀၀ ကို ရယူခဲ့ကြောင်း သိရသည်။ ထို့အပြင် ဒုတိယမြို့နယ် အုပ်ချုပ်ရေးမှူးဦးထွန်းသာလှသည် ၂၀၁၇-၂၀၁၈ အုတ်ဖုတ်ရာသီအတွင်း လိုင်စင်လျှောက်ထားသူ လုပ်ငန်းရှင်များထံမှ ကောက်ခံရရှိငွေများအနက် ငွေကျပ်ရှစ်သိန်းနှင့် ၂၀၁၈ခုနှစ်အတွင်း ကွင်းဆင်းကောက်ခံရာမှ ရရှိခဲ့သော ငွေကျပ်လေးသိန်းတို့ကို ရယူခဲ့ခြင်းတို့မှာ ရာထူးတာဝန်ကိုအလွဲသုံးစားပြုပြီး အဂတိလိုက်စားခြင်းဖြစ်သဖြင့် ဦးလွင်မင်း၊ ဦးထွန်းသာလှနှင့် ဦးခင်ဇော်တို့အပေါ် အဂတိလိုက်စားမှုတိုက်ဖျက်ရေးဥပဒေပုဒ်မ-၅၆အရ တရားစွဲဆိုအရေးယူနိုင်ရေးအတွက် ဆောင်ရွက်လျက်ရှိကြောင်း သိရသည်။

ဟားခါးမြို့သစ်စီမံကိန်းမှာ ဒေသခံတို့၏စိုက်ပျိုးမြေများကို အဓမ္မသိမ်းယူပြီး အကောင်အထည်ဖော်သည်ဟုဆိုကာ ဒေသခံတချို့ ကန့်ကွက်ဆန္ဒပြ

ချင်းပြည်နယ်အစိုးရအဖွဲ့မှ အကောင်အထည်ဖော်နေသည့် ဧက ၇၀၀ ခန့်ကျယ်ဝန်းသော ဟားခါးမြို့သစ်စီမံကိန်းမှာ ဒေသခံများ၏စိုက်ပျိုးမြေများကို အဓမ္မသိမ်းယူပြီး အကောင်အထည်ဖော်နေသည်ဟုဆိုကာ ဒေသခံတချို့က ဇန်နဝါရီ ၂၅ ရက်နေ့တွက်ကန့်ကွက်ဆန္ဒပြခဲ့ကြောင်း သိရသည်။

အဆိုပါ ဟားခါးမြို့သစ်စီမံကိန်းတွင် ပါဝင်နေသည့် စိုက်ပျိုးမြေများနှင့်ပတ်သက်၍ ဒေသခံများနှင့် တိုင်ပင်မှု၊ မြေယာလျော်ကြေးပေးမှုမရှိသဖြင့် ဒေသခံ ၇၀၀ ခန့်က ကန့်ကွက်ဆန္ဒပြခဲ့ခြင်းဖြစ်ကြောင်း သိရသည်။ ယင်းစီမံကိန်းကို ဟားခါးမြို့ပြင်ရှိ မြေ ၆၇၆ ကေတွင်အကောင်အထည်ဖော်နေခြင်းဖြစ်ပြီး မြေကွက်မရှိသူများ၊ ဆင်းရဲချို့တဲ့သူများနှင့် အိမ်ထောင်ဦးစီး မရှိသူများကို ဦးစားပေးချထားမည်ဖြစ်ပြီး မြေကွက်များကို လာမည့်မတ်လအတွင်း၌ စတင်ချထားပေးမည်ဟု ချင်းပြည်နယ် စည်ပင်သာယာရေး၊ လျှပ်စစ်နှင့် လမ်းပန်းဆက်သွယ်ရေးဝန်ကြီး ဦးစိုးထက်က ပြောကြားသည်။

ယင်းစီမံကိန်းကို ၂၀၁၄-၂၀၁၅ ခုနှစ်တွင် မြို့သစ်စီမံကိန်းရေးဆွဲခဲ့ခြင်းဖြစ်ပြီး လက်ရှိ၌ မဟာဗျူဟာစီမံကိန်း (Master Plan)ရေးဆွဲနေကြောင်း သိရသည်။ စီမံကိန်းကိုအကောင်အထည်ဖော်ရာတွင် ပြည်နယ်အစိုးရက ငွေကြေးစိုက်ထုတ်မှုမပြုဘဲ မြေကွက်ဝယ်ယူသူများ၏ငွေကြေးဖြင့်သာ မြေကွက်ဖော်ထုတ်ရေးလုပ်ငန်းများ လုပ်ကိုင်မည်ဟု သိရသည်။

မန္တလေးမြို့တွင် ဘောလုံးပွဲလောင်းကစားပြုလုပ်သူနှစ်ဦးအား လောင်းကြေးငွေ ၁၉၅ သိန်း၊ လက်တော့ခုနှစ်လုံးနှင့်အတူ ဖမ်းဆီးရမိ

မန္တလေးမြို့ ချမ်းအေးသာစံမြို့နယ် ပြည်ကြီးမျက်မှန်ရပ်ကွက် ဆင်တဲကျောင်းတိုက်ဝင်းအတွင်း လောင်းကစားပြုလုပ်နေသူများကို လောင်းကြေးငွေများနှင့်အတူ ဖမ်းဆီးရမိခဲ့ကြောင်း မန္တလေးတိုင်းဒေသကြီးရဲတပ်ဖွဲ့မှ သတင်းထုတ်ပြန်ချက်အရ သိရသည်။

ဖြစ်စဉ်မှာ ဇန်နဝါရီ ၂၃ ရက်နေ့ မွန်းလွဲ ၃ နာရီခွဲခန့်တွင် ချမ်းအေးသာစံမြို့နယ် သာ/ထိန်းဆရာတော်များက နယ်မြေခံရဲတပ်ဖွဲ့ဝင်များ၊ သက်သေများနှင့်အတူ ချမ်းအေးသာစံမြို့နယ် ပြည်ကြီးမျက်မှန်ရပ်ကွက် ၂၇× ၂၈လမ်းကြား၊ ၆၀×၆၂လမ်းကြားရှိဆင်တဲကျောင်းတိုက်ဝင်းအတွင်း တိုက်အုပ်ကျောင်းဘေးရှိ တစ်ထပ်သွပ်မိုးအဆောက်အအုံတွင် လောင်းကစားပြုလုပ်နေကြောင်း သတင်းအရ ဝင်ရောက်ရှာဖွေခဲ့ကြောင်း သိရသည်။

ယင်းသို့ ရှာဖွေရာ ညီညီလွင်(၅၀)နှစ်၊ ၂၇× ၂၉လမ်းကြား၊ ၅၈×၅၉ လမ်းကြားယာဉ်ပျံ့ရပ် ကန်ကောက်ရပ်ကွက်၊ ချမ်းအေးသာစံမြို့နယ်နေသူနှင့် မသဇင်ခိုင် (၃၄)နှစ်၊ ကုန်းတန်းလေးကျေးရွာ ပုသိမ်ကြီးမြို့နယ်နေသူတို့ နှစ်ဦးကို တရားမဝင်ဘောလုံးပွဲ လောင်းကစားရာ၌အသုံးပြုသည့် စာရွက်စာတမ်းများ၊ လက်တော့ခုနှစ်လုံး၊ ပရင့်တာတစ်လုံး၊ လောင်းကြေးငွေများထည့်ထားသောသံသေတ္တာနှစ်လုံး၊ လောင်းကြေး ငွေ စုစုပေါင်းကျပ် ၁၉၅ သိန်းနှင့်အတူ တွေ့ရှိဖမ်းဆီးရမိခဲ့ကြောင်း သိရသည်။

ထို့ကြောင့် ဖမ်းဆီးရမိခဲ့သူ ညီညီလွင်နှင့် မသဇင်ခိုင်တို့နှစ်ဦးကို ချမ်းအေးသာစံမြို့နယ် အမှတ်(၃)နယ်မြေရဲစခန်းက (ပ)၅၄/၂၀၁၉၊ လောင်းကစားအက်ဥပဒေပုဒ်မ-၁၅(က)/၁၆(က)အရ အမှုဖွင့်စစ်ဆေးလျက်ရှိကြောင်း သိရသည်။

ငွေကျပ် ၅ ဒသမ ၂ ဘီလီယံ အကုန်ကျခံ တည်ဆောက်ထားသော သက်တမ်းတစ်နှစ်သာရှိသေးသည့် ကမာရွတ်တီတီစီငါးထပ်ကျောင်းဆောင်သစ်အက်ကွဲမှုဖြစ်ပေါ်

ငွေကျပ် ၅ ဒသမ ၂ ဘီလီယံကျော် အကုန်အကျခံတည်ဆောက်ထားသော သက်တမ်းတစ်နှစ်သာရှိသေးသည့်ရန်ကုန်ပညာရေးတက္ကသိုလ်လေ့ကျင့်ရေးအထက်တန်းကျောင်း(ကမာရွတ်တီတီစီ)၏ ငါးထပ်ကျောင်းဆောင်သစ်မှာ ယခုအခါဘေးနံရံများ အက်ကွဲမှု ဖြစ်ပေါ်နေကြောင်း သိရသည်။

အဆိုပါ ငါးထပ်ကျောင်းဆောင်သစ်၏ မြေညီထပ်တစ်လျှောက် အက်ကွဲရာများကို ဖာထေးထားပြီး ငါးထပ်စလုံးတောက်လျှောက် အက်ကွဲကြောင်းများဖြစ်ပေါ်နေသည့်နေရာလည်း ရှိသည်ဟုဆိုသည်။ ယင်းအက်ကွဲကြောင်းများ ဖြစ်ပေါ်နေသည့်နေရာကို ပြုပြင်ရန်လက်ရှိတွင် ငြမ်းများ တပ်ဆင်ထားသည်ဟုသိရသည်။

သက်တမ်းတစ်နှစ်အတွင်း ယင်းကဲ့သို့ အက်ကွဲကြောင်းများ ဖြစ်နေသည့်အပေါ် ရန်ကုန်ပညာရေးတက္ကသိုလ် ပြင်ဆင်ထိန်းသိမ်းရေးနှင့် တည်ဆောက်ရေးကော်မတီသို့ ရန်ကုန်ပညာရေးတက္ကသိုလ်ကျောင်းသားသမဂ္ဂမှ စာပို့မေးမြန်းခဲ့ရာ ဇန်နဝါရီ ၂၈ ရက်နေ့တွင် အစည်းအဝေးဆုံးဖြတ်ချက်ဖြင့် ကျောင်းဆောင်သစ်တည်ဆောက်သည့်ကုမ္ပဏီကို ခေါ်ယူမေးမြန်းမည်ဟု တုံ့ပြန်ထားကြောင်း ရန်ကုန်ပညာရေးတက္ကသိုလ်ကျောင်းသားသမဂ္ဂဥက္ကဋ္ဌကိုနောင်ထက်အောင်က ပြောကြားသည်။

အဆိုပါ ကမာရွတ်တီတီစီ ငါးထပ်ကျောင်းဆောင်သစ်ကို ကားပါကင်နှင့် ဓာတ်လှေကားထည့်သွင်း တည်ဆောက်ထားပြီး ၂၀၁၇ခုနှစ် ဒီဇင်ဘာ ၁ ရက်နေ့တွင် ပညာရေးဝန်ကြီးဌာန ပြည်ထောင်စုဝန်ကြီးနှင့် ရန်ကုန်တိုင်းဒေသကြီးဝန်ကြီးချုပ်တို့ တက်ရောက်ဖွင့်လှစ်ခဲ့ကြောင်း သိရသည်။ ယင်းကျောင်းဆောင်သစ်ကို ပညာရေးဝန်ကြီးဌာန၏ ၂၀၁၆-၂၀၁၇၊ ၂၀၁၇-၂၀၁၈ ဘဏ္ဍာနှစ်နှစ်နှစ်မှ ဘတ်ဂျက်ကျပ် ၅ ဒသမ ၂ ဘီလီယံအကုန်အကျခံကာ ဆောက်လုပ်ခဲ့ကြောင်း သိရသည်။

ယင်းကျောင်းဆောင်သစ်အတွင်း စာသင်ခန်း ၉၆ခန်း၊ ခန်းမတစ်ခု၊ ကျောင်းဆောင်အထပ်တိုင်းတွင် သန့်စင်ခန်းများ ထည့်သွင်းတည်ဆောက်ထားပြီး ကားအစီးရေ ၁၀၀ ရပ်နားနိုင်မည့် ကားပါကင်နှစ်ခုနှင့်ဓာတ်လှေကားနှစ်ခုတို့ ထည့်သွင်းတည်ဆောက်ကြောင်း သိရသည်။

မြန်မာ-ကိုရီးယားချစ်ကြည်ရေးဒလတံတား တည်ဆောက်ရေး လုပ်ငန်းခွင်ကို ဖျက်ဆီးခဲ့သူနှစ်ဦး အာမခံမပေး

မြန်မာ-ကိုရီးယား ချစ်ကြည်ရေး ဒလတံတားတည်ဆောက်ရန်စိုက်ထူထားသော ပိုင်တိုင်မှတ်တိုင် ၁၁ ခုကို ဖျက်ဆီးမှုဖြင့် ဆိုက်ကားသမားနှစ်ဦးကို ဖမ်းဆီးထားကြောင်း ဒလမြို့နယ်မဲဆန္ဒနယ်အမှတ်(၁)မှတိုင်းဒေသကြီးလွှတ်တော်ကိုယ်စားလှယ် ဦးထွန်းရင်ကပြောကြားသည်။

ဖြစ်စဉ်မှာ ဇန်နဝါရီ ၂၂ ရက်နေ့ညပိုင်းက ဒလတံတားမှတ်တိုင်များဖျက်ဆီးခံခဲ့ရပြီးနောက် ၂ ရက်ခန့် အကြာတွင်ပြစ်မှုကျူးလွန်သည်ဟုယူဆရသူနှစ်ဦးကို ဒလမြို့နယ်ရဲတပ်ဖွဲ့က ဖမ်းဆီးခဲ့ကြောင်း သိရသည်။ ထို့ကြောင့်ပြစ်မှုကျူးလွန်သည်ဟု ယူဆရသူနှစ်ဦးကို ဆောက်လုပ်ရေးဝန်ကြီးဌာန၊ တံတားဦးစီးဌာနက ဒလရဲစခန်းတွင် ပြစ်မှုဆိုင်ရာ ဥပဒေပုဒ်မ-၄၂၇/၄၄၇ တို့ဖြင့် အမှုဖွင့် အရေးယူထားကြောင်း သိရသည်။

ပြစ်မှုကျူးလွန်သူ သက်ဦး (ခ)ကိုသက်၊ မြိုးကိုလွင်

အကျိုးဖျက်ဆီးမှုဖြစ်သော ပြစ်မှုဆိုင်ရာဥပဒေပုဒ်မ-၄၂၇ မှာ ပြစ်မှုထင်ရှားပါက ထောင်ဒဏ် ၂ နှစ်အထိ ချမှတ်နိုင်သောပုဒ်မဖြစ်ပြီးငွေဒဏ်လည်း ချမှတ်နိုင်ကြောင်း သိရသည်။ ထို့အပြင် ပြစ်မှုဆိုင်ရာဥပဒေပုဒ်မ-၄၄၇ မှာပိုင်နက်ကျူးလွန်မှုဖြစ်ကြောင်း၊ ၎င်းစွပ်စွဲခံရသည့် ဆိုက်ကားသမားနှစ်ဦးမှာ အရက်သမားများဖြစ်ပြီး တစ်စုံတစ်ဦးမှမြှောက်ပေးသဖြင့် လုပ်ဆောင်ခဲ့ခြင်းဖြစ်နိုင်ကြောင်း ဒေသခံများက သုံးသပ်ကြသည်။

ဒလတံတားစီမံကိန်းကို ၂၀၁၈ခုနှစ် ဒီဇင်ဘာလအတွင်းတွင် နိုင်ငံတော်၏အတိုင်ပင်ခံပုဂ္ဂိုလ် ဒေါ်အောင်ဆန်းစုကြည်ကိုယ်တိုင် ပန္နက်တင်အခမ်းအနားဖွင့်လှစ်ပေးခဲ့ပြီး လက်ရှိ၌ ပန္နက်ရိုက်ထားသော ပိုင်တိုင်အမှတ်အသား P-1မှP-11အထိဖျက်ဆီးခံခဲ့ရကြောင်း သိရသည်။

အထည်ချုပ်စက်ရုံများတွင် ကလေးလုပ်သားများ မခန့်ရန် ပညာပေးလုပ်ငန်းဆောင်ရွက်မည်

အလုပ်သမားအခွင့်အရေးများ လိုက်နာဆောင်ရွက်သည့်အနေဖြင့် အထည်ချုပ်စက်ရုံများတွင် ကလေးလုပ်သားများမခန့်အပ်ရန် ပညာပေးအစီအစဉ်များဆောင်ရွက်ရမည်ဖြစ်ကြောင်း မြန်မာနိုင်ငံအထည်ချုပ်လုပ်ငန်းရှင်များအသင်း အတွင်းရေးမှူးဒေါ်ခိုင်ခိုင်နွယ်က ဇန်နဝါရီ ၂၃ ရက်နေ့တွင် ပြောကြားသည်။

အစီအစဉ်ပထမအဆင့်ကို အထည်ချုပ်လုပ်ငန်းရှင်များအသင်းမှ အသင်းဝင်များ၏စက်ရုံ၊ အလုပ်ရုံများတွင် လုပ်ဆောင်သွားမည်ဖြစ်ပြီး ဒုတိယအဆင့်အနေဖြင့် တစ်ဆင့်ခံအလုပ်ရုံများ၌ ဆက်လက်ဆောင်ရွက်မည်ဖြစ်ကာ တတိယအဆင့်အနေဖြင့် ပြည်တွင်းရှိ လုပ်ငန်းများအားလုံး၌လုပ်ဆောင်သွားမည်ဖြစ်ကြောင်း ဒေါ်ခိုင်ခိုင်နွယ်က ပြောကြားသည်။

ယင်းအသိပညာပေး အစီအစဉ်များကို ၂၀၁၉ ခုနှစ် မတ်လအတွင်း လုပ်ဆောင်သွားရန်ရည်မှန်းထားပြီး အသိပညာပေးခြင်းနှင့် စစ်တမ်းကောက်ယူခြင်းတို့ကို ဦးစားပေးလုပ်ဆောင်သွားမည်ဖြစ်ကြောင်း ၎င်းကပြောကြားသည်။

ယင်းဆောင်ရွက်ချက်များ ကို အလုပ်သမားအခွင့်အရေးများအား လိုက်နာသည့်အနေဖြင့် ကလေးလုပ်သားများကိစ္စကို စတင်ကိုင်တွယ်ဖြေရှင်းခြင်းဖြစ်ပြီး အလုပ်သမားများကိစ္စနှင့် ပတ်သက်၍ လုပ်နိုင်သည့်အပိုင်းမှ ကြိုးစားလုပ်ဆောင်သွားမည်ဖြစ်ကြောင်း ၎င်းက ပြောသည်။

လက်ရှိတွင် မြန်မာနိုင်ငံ၏ အထည်ချုပ်လုပ်ငန်းများတွင် အဆိုးရွားဆုံးအစီအစဉ်များနှင့် ခိုင်းစေသည့်အလုပ်သမားများမရှိသေးကြောင်း ၎င်းက ပြောသည်။

တနင်္သာရီတိုင်းဒေသကြီးဝန်ကြီးချုပ် NLD ပါတီဗဟိုသို့ တိုင်ကြားခံရ

တနင်္သာရီတိုင်းဒေသကြီး ဝန်ကြီးချုပ်ဒေါက်တာဒေါ်လဲ့လဲ့မော်နှင့်ပတ်သက်၍ ပြည်သူတစ်ဦး၏တိုင်ကြားစာသည် ဇန်နဝါရီ ၂၄ ရက်နေ့တွင် အမျိုးသားဒီမိုကရေစီအဖွဲ့ချုပ်(NLD)ဗဟိုသို့ ရောက်ရှိခဲ့ကြောင်း ပါတီမှပြောရေးဆိုခွင့်ရှိသူ ဒေါက်တာမျိုးညွန့်က ပြောကြားသည်။

ယင်းတိုင်ကြားစာမှာ သတင်းမီဒီယာများတွင်ပါရှိသည့်အကြောင်း အရာများသာဖြစ်ပြီး အကြောင်းအရာအသစ်မတွေ့ရှိရကြောင်း။ တိုင်ကြားစာနှင့် ပတ်သက်၍ တိုင်ကြားသူကို ခေါ်ယူစစ်ဆေးမည်ဖြစ်ကြောင်း။ သို့သော် အခြားသူများကိုစစ်မေးပြီးမည်သည့်အချက်အလက်အထောက်အထားများ ရရှိသည်ဆိုသည်ကိုမူ မေးမြန်းကြည့်ပြီးမှသာ သိရမည်ဖြစ်ကြောင်း။ အဆိုပါတိုင်ကြားစာတွင် ၁၃ ဦးခန့်က လက်မှတ်ရေးထိုးထားကြောင်း ဒေါက်တာမျိုးညွန့်က ပြောကြားသည်။

တိုင်ကြားစာနှင့်ပတ်သက်၍ NLD ပါတီ၏လုပ်ထုံးလုပ်နည်းများနှင့်အညီ ဆက်လက်လုပ်ဆောင်သွားမည်ဖြစ်ကြောင်း ဒေါက်တာမျိုးညွန့်က ပြောကြားသည်။ တိုင်းဒေသကြီးဝန်ကြီးချုပ်ဒေါက်တာဒေါ်လဲ့လဲ့မော်သည် ၎င်း၏ဆွေမျိုးနီးစပ်ပါဝင်ပတ်သက်နေသော GGS ကုမ္ပဏီကို လုပ်ပိုင်ခွင့်ချပေးထားပြီး ၎င်းနှင့်ဆွေမျိုးတော်စပ်သူကို ကိုယ်ရေးအရာရှိခန့်အပ်ထားခြင်းနှင့်ပတ်သက်ကာ သတင်းမီဒီယာများ၌ ရေးသားဖော်ပြထားကြောင်း သိရသည်။

ခန္တီးမြို့တွင် အဆောက်အအုံဆောက်လုပ်မှုမရှိသော မြေကွက်များ ပြန်လည်သိမ်းဆည်းမှု တိုင်းဒေသကြီးအစိုးရအဖွဲ့ထံသို့ တင်ပြမည်ဟုဆို

စစ်ကိုင်းတိုင်းဒေသကြီး ခန္တီးမြို့နယ်တွင် အဆောက်အအုံဆောက်လုပ်မှုမရှိသော မြေကွက်ပေါင်း ၇၀၀ ကျော်ကို သက်ဆိုင်ရာမှ ပြန်လည်သိမ်းဆည်းခြင်းနှင့်ပတ်သက်၍တိုင်းဒေသကြီးအစိုးရအဖွဲ့ထံသို့ ပြန်လည်တင်ပြမည်ဖြစ်ကြောင်း မြေသိမ်းဆည်းခံရသည့်မြေကွက်ပိုင်ရှင် ဒေါ်ဝင်းမေက ပြောကြားသည်။

ယင်းကဲ့သို့ မြေကွက်များကို သိမ်းဆည်းရာတွင် အဆောက်အအုံများဆောက်လုပ်ထားမှုမရှိသော မြေကွက်များကို မြေပိုင်ရှင်အား ကြိုတင်အသိပေးမှုမရှိဘဲ ပြန်လည်သိမ်းယူခဲ့မှုအပေါ် ကျေနပ်မှုမရှိသဖြင့် မြေကွက်ပိုင်ရှင် ၂၀၀ ကျော်တို့က လက်မှတ်များ ရေးထိုးကာ ဇန်နဝါရီလ နောက်ဆုံးသီတင်းပတ်အတွင်း တိုင်းဒေသကြီးအစိုးရအဖွဲ့ထံသို့ တင်ပြသွားမည်ဖြစ်ကြောင်း သိရသည်။

အဆိုပါမြေကွက်များမှာ ယခင်က ချင်းတွင်းမြစ်ရေဝင်ရောက်လေ့ရှိသဖြင့် တစ်ကွက်လျှင် ကျပ်ငါးသိန်းမှ ခုနစ်သိန်းခန့် တန်ဖိုးရှိသော်လည်း ၂၀၁၆ ခုနှစ်တွင် ချင်းတွင်းရေကာတာတာရိုးပြုလုပ်ခြင်း၊ ချင်းတွင်းတံတားချဉ်းကပ်လမ်းဖောက်လုပ်ခြင်းနှင့်ရှမ်း တိုင်းရင်းသားရိုးရာနှစ်သစ်ကူးပွဲတော် ကျင်းပခြင်းတို့ကြောင့် မြေကွက်တစ်ကွက်လျှင် ကျပ်သိန်း ၁၀၀ ကျော်အထိ ဈေးတက်လာချိန်၌ ယခုကဲ့သို့ သိမ်းဆည်းခံခဲ့ရခြင်းဖြစ်ကြောင်း ဒေါ်ဝင်းမေက ပြောကြားသည်။

ယင်းကဲ့သို့မြေကွက်များ ပြန်လည်သိမ်းဆည်းမှုနှင့်ပတ်သက်၍ ခန္တီးမြို့နယ်အုပ်ချုပ်ရေးမှူးဦးခင်မောင်ဆင့်က ယခင် မြေသိမ်းခံတောင်သူများမှ သိမ်းဆည်းခံလယ်ယာမြေများ ပြန်လည်စိစစ်ရေးကော်မတီသို့ တင်ပြတိုင်ကြားလာသည့်အချိန်တွင် တိုင်းဒေသကြီးအစိုးရအဖွဲ့က မြို့မြေကွက်ချဲ့စဉ်က ချန်ထားခဲ့သည့်လယ်ယာမြေ ၄၁ ဒသမ ၅၅ ဧကကျန်ရှိခဲ့ကြောင်း။ ယင်းမြေများကို မူလနစ်နာသူတောင်သူများအား ပြန်လည်ပေးအပ်ရန်နှင့် အဆောက်အအုံဆောက်လုပ်မှုမရှိသည့်မြေကွက်များကို ပြန်လည်သိမ်းဆည်းရန်ဆိုသည့် ညွှန်ကြားချက်ပါရှိလာကြောင်း။ ထို့ကြောင့် မိမိတို့မြို့နယ်အုပ်ချုပ်ရေးအဖွဲ့အနေဖြင့် အဆောက်အအုံဆောက်လုပ်မှုမရှိသောမြေကွက်များကို ပြန်လည်သိမ်းဆည်းခြင်းဖြစ်သည်ဟု ပြောကြားသည်။

ခန္တီးမြို့တွင် ၁၉၉၁ ခုနှစ်က ချင်းတွင်းမြစ်ကမ်းဘေး၌ ကမ်းပါးပြိုနေအိမ်များချထားရန်နှင့် တိုးပွားလာသည့် မြို့လူထုနေထိုင်ရေးအတွက် မြို့ကွက်သစ်များဖော်ထုတ်ရန် လယ်ယာမြေ ၂၂၃ ဒသမ ၁၀ ဧကကို သိမ်းယူခဲ့ပြီး ယင်းမြေရိယာအနက် ၁၈၁.ဒသမ ၅၅ ဧကကို လူနေထိုင်ရန် မြေကွက်ပေါင်း ၁၁၂၀ အကွက်ချထားပေးခဲ့ကြောင်း။ ယင်းတို့အနက် အဆောက်အအုံဆောက်လုပ်မှုမရှိသော မြေကွက်ပေါင်း ၇၁၀ ကို ပြန်လည်သိမ်းယူခဲ့ခြင်းဖြစ်သည်ဟု ခန္တီးမြို့မြေနေရာချထားရေးကော်မတီက ဇန်နဝါရီ ၁၈ ရက်နေ့တွင် ထုတ်ပြန်ကြေညာခဲ့ကြောင်း သိရသည်။

တရုတ်နိုင်ငံမှချေးငွေကို ဆောလျင်စွာပြန်လည်ပေးဆပ်ရန် တိုက်တွန်း

ပြည်ပကြွေးမြီများတွင် အတိုးနှုန်းအများဆုံးဖြစ်နေသည့်တရုတ်ချေးငွေကို ဆပ်နိုင်သမျှဆောလျင်စွာ ပြန်လည်ပေးဆပ်သင့်ကြောင်း အုတ်တွင်းမဲဆန္ဒနယ်ပြည်သူ့လွှတ်တော်ကိုယ်စားလှယ်ဒေါ်ချိုချိုက တိုက်တွန်းပြောကြားခဲ့သည်။

ဇန်နဝါရီ ၂၄ ရက်နေ့ နံနက် ၁၀နာရီတွင် ကျင်းပခဲ့သောဒုတိယအကြိမ် ပြည်ထောင်စုလွှတ်တော် (၁၁)ကြိမ်မြောက် ပုံမှန်အစည်းအဝေးဒုတိယနေ့တွင် ပြည်ထောင်စုအစိုးရအဖွဲ့မှ ပေးပို့သော ၂၀၁၈ခုနှစ် ကာလလတ်ကြွေးမြီစီမံခန့်ခွဲမှုမဟာဗျူဟာထုတ်ပြန်ရေးနှင့် ယင်းအစီရင်ခံစာအပေါ် ပြည်သူ့ငွေစာရင်းပူးပေါင်းကော်မတီ၏ လေ့လာတွေ့ရှိချက်နှင့် သဘောထားမှတ်ချက် အစီရင်ခံစာ-၁/၂၀၁၉တို့နှင့်စပ်လျဉ်း၍ လွှတ်တော်ကိုယ်စားလှယ်များဆွေးနွေးရာတွင် ၎င်းက ယင်းကဲ့သို့ ပြောကြားခဲ့သည်။

၂၀၁၄-၂၀၁၅ဘဏ္ဍာနှစ်မှစ၍ နှစ်အလိုက်ပြည်ပကြွေးမြီလက်ကျန်အခြေအနေကို လေ့လာကြည့်ရာတွင် တရုတ်နိုင်ငံ၏ ချေးငွေလက်ကျန်မှာ အများဆုံးဖြစ်နေသည့်အပြင် ပေးရသည့်အတိုးနှုန်းမှာလည်း အများဆုံးဖြစ်နေသည့်အတွက် တရုတ်နိုင်ငံ၏ချေးငွေလက်ကျန်ကို ဆောလျင်စွာပြန်လည်ပေးဆပ်သင့်ကြောင်း ပြည်သူ့လွှတ်တော်ကိုယ်စားလှယ် ဒေါ်ချိုချိုက ပြောကြားသည်။

ထို့အပြင် ပြည်တွင်းကြွေးမြီ၌ အစိုးရငွေတိုက်လက်မှတ်များ၊ ငွေတိုက်စာချုပ်များ ထုတ်ဝေရောင်းချခြင်းဖြင့် ဘတ်ဂျက်လိုငွေကိုဖြည့်ဆည်းရန် ရည်မှန်းထားကြောင်း ထိုစာချုပ်များကိုအဓိကအားဖြင့် နိုင်ငံတော်ဗဟိုဘဏ်သို့ ရောင်းချခဲ့ခြင်းဖြစ်သောကြောင့် ဘတ်ဂျက်လိုငွေကို ဗဟိုဘဏ်ကသာ ဖြည့်ဆည်းနေရသည့်သဘောဖြစ်နေကြောင်း ပြည်သူ့လွှတ်တော်ကိုယ်စားလှယ် ဒေါ်ချိုချိုက ပြောကြားသည်။

ငွေတိုက်လက်မှတ်များ၊ ငွေတိုက်စာချုပ်များကိုလေလံစနစ်ဖြင့် ရောင်းချရာတွင် ပုဂ္ဂလိကဘဏ်များ၊ ငွေကြေးအဖွဲ့အစည်းများက ပိုမိုဝယ်ယူလာရန် အတိုးနှုန်းကို ဈေးကွက်ပေါက်ဈေးဖြင့် သတ်မှတ်ခဲ့ခြင်းကြောင့် လက်ရှိအခြေအနေ၌ အတိုးနှုန်းမှာငွေတိုက်လက်မှတ်များအတွက် ၈ ရာခိုင်နှုန်းမှ ၈ဒသမ ၂ ရာခိုင်နှုန်း၊ ငွေတိုက်စာချုပ်များအတွက် ၉ ရာခိုင်နှုန်းမှ ၉ ဒသမ ၅ရာခိုင်နှုန်းအထိ ရှိနေသောကြောင့် အစိုးရအတွက် အတိုးတာဝန်ကြီးလေးလာနိုင်ကြောင်း။ ထို့အပြင်ဈေးကွက်မှ သတ်မှတ်သည့် အတိုးနှုန်းမှာလည်း ပြည်တွင်းငွေဖောင်းပွမှုနှုန်းနှင့် တိုက်ရိုက်ဆက်စပ်နေသည်ကို သတိပြုသင့်သည်ဟု ဒေါ်ချိုချိုက ပြောသည်။

၂၀၁၇-၂၀၁၈ ဘဏ္ဍာနှစ်အစိုးရ၏ကြွေးမြီဆိုင်ရာ နှစ်ပတ်လည်အစီရင်ခံစာတွင် မြန်မာနိုင်ငံမှပြည်ပသို့ ပေးဆပ်ရန်ကျန်ရှိနေသော ကြွေးမြီမှာ ၂၀၁၈ ခုနှစ် မတ် ၃၁ နေ့အထိ အမေရိကန်ဒေါ်လာ ၁၀၂၀၀ ဒသမ ၁၇၀ သန်း ကျန်ရှိနေပြီး ပြည်တွင်းကြွေးမြီမှာ ကျပ် ၂၀၇၂၄ ဒသမ ၆ ဘီလီယံရှိကြောင်း သိရသည်။

■

ပြည်တွင်းပညာရှင်များဖြင့် မြန်မာ့မီးရထားစက်ခေါင်းသစ်ငါးလုံး တပ်ဆင်ထုတ်လုပ်မည်

မြန်မာ့မီးရထားလုပ်ငန်း သည် ပြည်တွင်းပညာရှင်များဖြင့် မီးရထားစက်ခေါင်းသစ်ငါးလုံး တပ်ဆင်ထုတ်လုပ်သွားမည်ဖြစ်ကြောင်း နေပြည်တော် ရထားစက်ခေါင်းစက်ရုံမှူး ဦးမြင့်နိုင်က ပြောကြားသည်။

လက်ရှိတွင် မြန်မာ့မီးရထားလုပ်ငန်းသည် တရုတ်နိုင်ငံမှ ပညာရှင်များနှင့်ပူးပေါင်းကာ နေပြည်တော်စက်ခေါင်းစက်ရုံ၌ ရထားစက်ခေါင်းအသစ် ၁၀လုံးကို စီမံချက်ဖြင့် တပ်ဆင်ထုတ်လုပ်နေပြီး ယင်းစီမံကိန်းပြီးစီးပါက မီးရထား

စာမျက်နှာ(၁၉)သို့ -

www.free4readers.com

ကျောင်းနေအရွယ်ကလေးများ၏ ဂိမ်းစွဲရောဂါ

မိတ်ဆွေတစ်ဦး၏ သားလေးက ရန်ကုန်သယ်နန်းကျွန်းရှိ သွားဘက်ဆိုင်ရာဆေးတက္ကသိုလ်တက်နေသည်။ ဖခင်ဖြစ်သူက သားဖြစ်သူကို နေ့စဉ် နံနက်တိုင်း သွားဘက်ဆိုင်ရာဆေးတက္ကသိုလ်ကိုကျောင်းပေါက်ဝထိ လိုက်ပို့သည်။ ဒါပေမယ့် သားဖြစ်သူက ဖခင်ပြန်သွားသည်နှင့် ဆေးကျောင်းအနီးရှိ ဂိမ်းဆိုင်မှာ သွားပြီး တစ်နေကုန် ဂိမ်းဆော့သည်။ ကျောင်းကို မတက်၊ ဒီတော့ ကျောင်းခေါ်ချိန်မပြည့် စာမေးပွဲကျ၊ ဒီဘားထိပြီး စာမေးပွဲ ဖြေဆိုခွင့်မရ၊ မိဘတွေခင်များမှာလည်း ဒီသားစိတ်နဲ့ စိတ်ဆင်းရဲရရှာသည်။ ဒါနဲ့ မပြီးဘူး ဂိမ်းဆိုင်မှာ ညလုံးပေါက်ကစားပြီး မနက်မှ အိမ်ပြန်လာတဲ့အထိ ဂိမ်းစွဲတဲ့ရောဂါက ရင့်လာတာပါပဲ၊ ဒီလိုမျိုး ဂိမ်းစွဲရောဂါဟာ သူငယ်ချင်းတွေ မိသားစုဝင်တွေနဲ့ ပတ်ဝန်းကျင်အပေါ်မှာ စိတ်ဝင်စားမှုလုံးဝမရှိတော့ဘဲ ဂိမ်းကစားချင်တဲ့စိတ်သာရှိနေခြင်းပင်၊ နိုင်ငံတကာမှာတော့ ဂိမ်းစွဲသည့်ရောဂါကို အရက်စွဲရောဂါ၊ ဘိန်းစွဲရောဂါနှင့်အတူတူပင်ဖြစ်သည်ဟု သတ်မှတ်ကြသည်။ အရက်စွဲနေသူက အရက်ကို အသက်သေသည်အထိ သောက်သည်။ ဘိန်းစွဲသည့်သူက ဆေးလွန်ပြီး အသက်အန္တရာယ်ရှိသည်အထိသုံးသည်။ ဂိမ်းစွဲသည့်သူက ကွန်ပျူတာရှေ့မှာ ထမင်းမေ့ဟင်းမေ့ အိပ်ရေးပျက် ကျန်းမရေးထိခိုက်သည်အထိ ဂိမ်းကစားသည်။

တရုတ်နိုင်ငံ၊ ထိုင်ဝမ်နိုင်ငံတွေမှာ ဂိမ်းစွဲပြီး မိုးလင်းမိုးချုပ် ကစားလို့ အသက်ဆုံးရှုံးသွားသူတွေ မနည်းတော့ပေ။ ၁၉၉၄ ခုနှစ်မှစ၍ ဗီဒီယိုဂိမ်းကစားခြင်းခေတ်စားလာသည်။ တောင်ကိုရီးယားနိုင်ငံမှာ ဂိမ်းစွဲရောဂါကို ပြည်သူတွေအတွက် အန္တရာယ်ရှိသည်ဟု သတ်မှတ်ကြသည်။ အင်တာနက်ကဖေးတွင် အချိန်ကြာမြင့်စွာထိုင်ပြီး ဂိမ်းကစား၍ သွေးခဲသေဆုံးမှုတွေ များပြားလာသည်ကို တွေ့ရသည်။

ကျောင်းနေအရွယ်ကလေးများအချို့မှာ ကျောင်းပြီးချိန်မှာ အချိန်ရလျှင် ရသလိုဂိမ်းကစားကြသည်။ တချို့မိဘများမှာ မိမိ၏သားသမီးများကို အိမ်မြဲစေရန် အိမ်တွင် ဂိမ်းစက်များဝယ်ပေး၍ ဆော့ကစားစေသည်။ ထိုသို့ ဆော့ကစားရာမှ ဂိမ်းစွဲရောဂါရကြသည်။

ဗီဒီယိုဂိမ်းထုတ်လုပ်သူများက မိမိတို့၏ ဂိမ်းများကို လူငယ်များကစားချင်စိတ်ပေါ်ပေါက်အောင် နည်းလမ်းမျိုးစုံ၊ စိတ်ကူးမျိုးစုံနှင့် တီထွင်ကြံဆကြသည်။ ၎င်းတို့၏ ဈေးကွက်ကို မသိနားမလည် ဖြူစင်ရိုးသားသည့် လူငယ်များကို ပစ်မှတ်ထားသည်။ ကိုယ့်စိတ်ကိုမထိန်းနိုင်သည့်အရွယ်၊ မိမိ၏အချိန်ကိုမည်သို့ စီမံခန့်ခွဲရမည်ဆိုသည်ကို ဆုံးဖြတ်ချက်ချရန် မရင့်ကျက်သေးသည့်အရွယ်ကို ပစ်မှတ်ထားသည်။ တစ်ခါတရံ ကြော်ငြာများတွင်ပင် ၎င်းတို့၏ဂိမ်းမှ မည်သို့ စွဲလန်းစရာကောင်းသည်ဟူ၍ပင် ကြော်ငြာလိုက်သေးသည်။ မိဘများက မည်သို့ပင် သားသမီးများကို ဆုံးမသွန်သင်ပါသော်လည်း ဂိမ်းစွဲသွားသည့် လူငယ်လေးများကို မိမိစိတ်ကို မိမိထိန်းနိုင်ပြီး ဂိမ်းမကစားဘဲနေနိုင်ရန်မှာ ခက်ခဲလွန်းလှသည်။ အရက်စွဲသူ၊ ဘိန်းစွဲသူများကို အရက်ဖြတ်၊ ဘိန်းဖြတ်သလိုပင် ကုသရသည့်သဘောရှိသည်။ ဂိမ်းစွဲရောဂါစွဲလမ်းမှုများပြားလာသည်ကို အမေရိကန်ဆေးပညာရှင်အသင်းမှ သုတေသီများ၊ ပညာရှင်များက ဖြေရှင်းနိုင်မည့် နည်းလမ်းကို ကြံဆကြသည်။ ကန့်သတ်ချက်ဖြင့် ဗီဒီယိုဂိမ်းကို အချိန်ပိုင်းကစားခြင်းမှ အကျိုးကျေးဇူးရနိုင်သည်များရှိသော်လည်း မိမိစိတ် မိမိမထိန်းနိုင်ဘဲ အချိန်အတိုင်းအတာမရှိ ဂိမ်းကစားခြင်းကြောင့် ဂိမ်းကို စိတ်ရောဂါတစ်ခုလို စွဲလန်းသွားနိုင်သည်။

ဂိမ်းစွဲခြင်းမှ မိမိစိတ် မိမိထိန်းသိမ်း၍ ဂိမ်းကစားခြင်းကန့်သတ်ရန်အတွက် ဂိမ်းစွဲသူသည် ဂိမ်းကစားပါက တစ်နာရီခြားတိုင်း အနားယူသင့်သည်။ ဂိမ်းကစားရာတွင် အသုံးပြုမည့်ငွေကို လျှော့ချရမည်။ ခန္ဓာကိုယ်လှုပ်ရှားမှုပါဝင်သော ဂိမ်းကို ကစားသင့်သည်။ မိသားစုပါဝင်ကစားနိုင်သည့် ဂိမ်းကို ကစားရမည်။ မိမိကလေးများ ဂိမ်းကစားသည့်အချိန်ကို မကန့်သတ်နိုင်ပါက ဂိမ်းစက်ကို သိမ်းဆည်းရမည်။ တစ်နေရာတွင် ဖွက်ထားရမည်။ နားလည်အောင်ရှင်းပြရမည်။

တချို့ကလေးများမှာ ရက်စက်သည့် ကစားနည်းများပါဝင်သည့် ဂိမ်းကို ကစားရာမှာ ရိုင်းစိုင်းလာပြီးရန်ဖြစ်ခြင်း၊ အနိုင်ကျင့်ခြင်း စသည့် ပတ်ဝန်းကျင်နှင့် သဟဇာတဖြစ်မှု လျော့နည်းလာသည်။ ကျန်းမာရေးထိခိုက်လာသည်။ ပညာရေးဘက်တွင် ညံ့ဖျင်းလာသည်။ မိမိ ကလေး၏ ဂိမ်းကစားသည့်အချိန်ကာလကို တဖြည်းဖြည်းချင်းလျှော့ချရမည်။ တခြားကိုယ်လက်လှုပ်ရှားမှုများ၊ ဂီတာတီးခြင်း၊ စန္ဒယားတီးခြင်းတို့ကဲ့သို့ လှုပ်ရှားမှုများဖြင့် အာရုံပြောင်းရမည်။ မိသားစုနှင့် အချိန်ပေးရမည်။ ဂိမ်းကစားခြင်း၏ ဆိုးကျိုးများကို ရှင်းပြရမည်။ ဂိမ်းစွဲခြင်း၏ ဘေးထွက်ဆိုးကျိုးများမှာ ဂိမ်းမစားရပါက ဂဏာမငြိမ်ဖြစ်လာမည်၊ မိသားစုအား ဂိမ်းကစာခြင်းနှင့်ပတ်သက်၍ လိမ်လည်ပြောဆိုလာမည်။ ဗီဒီယိုဂိမ်းကစားသည့်အချိန် ကြာမြင့်ခြင်းကြောင့် ကျန်းမာရေးကို ဆိုးရွားစွာထိခိုက်နိုင်သည်။ နောက်ဆုံးလေ့လာတွေ့ရှိချက်များအရ Shooter Game ကဲ့သို့သော သေနတ်ပစ်ကစားနည်းမှာ ဦးနှောက်၏ Hippocampus ဧရိယာကို ထိခိုက်နိုင်ကာ ဦးနှောက် Cell များကို ထိခိုက်စေသည်ဟု ဆိုသည်။ ငါးနာရီထက်ကြာပြီး ဂိမ်းကစားပါက ကျန်းမာရေးထိခိုက်စေသည်၊ အွန်လိုင်းဂိမ်းကစားခြင်းကြောင့် ဆိုင်ဘာအနိုင်ကျင့်မှုများ၊ လိင်မှုဆိုင်ရာ စော်ကားခံရမှုများ ရှိလာနိုင်သည်၊ သုံးနာရီထက်ပိုပြီး ဂိမ်းကစားပါက မျက်စိကျန်းမာရေး ထိခိုက်ပြီး မျက်လုံးအောင့်ခြင်း၊ အမြင်ဝါးခြင်း၊ ခေါင်းကိုက်ခြင်းများဖြစ်လာနိုင်သည်၊ ဂိမ်းအချိန်ကြာမြင့်စွာ ကစားခြင်းကြောင့် အချိန်ဖြုန်းတီးရာရောက်ပြီး အချိန်ကို အကျိုးမရှိဘဲ ကုန်ဆုံးစေသည်။

ဂိမ်းစွဲခြင်းကြောင့် စိတ်ကျရောဂါ၊ စိုးရိမ်သောကများခြင်း၊ ပတ်ဝန်းကျင်နှင့် သဟဇာတမဖြစ်ခြင်းများ ပေါ်ပေါက်လာမည်၊ ဂိမ်းစွဲရောဂါကို သဘာဝနည်းအတိုင်း ကုသနိုင်ရန် ဂိမ်းစွဲနေသည့် လူငယ်ဟာ ဂိမ်းသည် မိမိအပေါ် မည်သို့မျှ အကျိုးမရှိကြောင်း မည်သို့မှ အရေးမကြီးကြောင်း နားလည်အောင် ရှင်းပြရမည်။

ယနေ့ခေတ်မြန်မာလူငယ်လူရွယ်လေးများ ပညာရေးနှင့်လူမှုဘဝကို မည်သို့မျှ အကျိုးမပြုသည့် ဂိမ်းကစားနည်းနှင့်ပတ်သက်သည့် စီးပွားရေးလုပ်ငန်းများကို လိုင်စင်ခွင့်ပြုခြင်းမှာ အနာဂတ်မြန်မာနိုင်ငံ လူငယ်လူရွယ်လေးများကို အဆွှန့်ချိုးသည်နှင့်တူသည်။ ဂိမ်းကစားခြင်းကို စွဲလန်းခြင်းမှာ မူးယစ်ဆေးဝါးစွဲလမ်းခြင်းနှင့်အလားတူသည်ဖြစ်ရာ ဂိမ်းကစားသည့်ဆိုင်များကို ကျောင်းများအနီး တက္ကသိုလ်များအနီးတွင် ဖွင့်လှစ်ခဲ့ပါက ဝိတ်ပင်သင့်သည်။ သို့မှသာ အနာဂတ်အတွက် လူငယ်များမှာ နေခြည်အောက်မှ ပွင့်လန်းသည့် ပန်းများ သဖွယ် ပွင့်လန်းနိုင်မည်ဖြစ်သည်။

စာမျက်နှာ(A)မှအဆက် -----

အဲဒီလိုရပ်ဆိုင်းထားပြီး နောက်ပိုင်း လေးငါးလ လောက်အကြာမှာ အမျိုးသားလွှတ်တော် ကိုယ်စားလှယ်ဦးဂျေယောဝုထံကို တရုတ်ကုမ္ပဏီစီပီအိုင်က GM နဲ့အဖွဲ့ ဝင်တွေရောက်ရှိလာပြီး ဦးဂျေနဲ့တိုင်ပင်ချင်တယ်လို့ဆိုပါတယ်။ ဦးဂျေက သူ့အနေနဲ့ ဘာအကူအညီပေးရမလဲလို့ မေးမြန်းတဲ့အခါမှာ မြစ်ဆုံကိုပြန်လည်အသက်သွင်းဖို့လုပ်ဆောင်တဲ့နေရာမှ ရေငုံနှုတ်ပိတ်နေဖို့ ပြောပါတယ်။ နောက်ပြီး ဘဏ်အကောင့်တစ်ခုနှစ်ခုလောက်ကိုပေးပါလို့လည်း ဦးဂျေကို ပြောဆိုခဲ့တယ်လို့ဆိုပါတယ်။

အဲဒီအခါမှာ လွှတ်တော်ကိုယ်စားလှယ်ဦးဂျေယောဝုက သူ့အနေနဲ့ ဒေသခံကချင်လူမျိုးတွေနဲ့ နိုင်ငံတော်အတွက်အသက်ပေးကာကွယ်ရမှာဖြစ်တယ်လို့ ပြောဆိုခဲ့ပါတယ်။ စီပီအိုင်ကုမ္ပဏီက အဲဒီနောက်ပိုင်းမှာ သူနဲ့ဘာအဆက်အသွယ်မှမလုပ်တော့ပါဘူး။ မြစ်ဆုံစီမံကိန်းနဲ့ ငြိမ်းချမ်းရေးလုပ်ငန်းစဉ် ဟာဆက်စပ်နေတယ်လို့ သုံးသပ်သူ တချို့က ပြောကြားတဲ့အပေါ်မှာ ဦးဂျေ ယောဝုက ငြိမ်းချမ်းရေးဆိုတာ ကိုယ်တိုင်လုပ်ယူမှုရတာပါ။ ငြိမ်းချမ်းရေးအတွက် မြစ်ဆုံစီမံကိန်းကို တရုတ်ကုမ္ပဏီကို လုပ်ကိုင်ခွင့်ပေးမယ်ဆိုတာမျိုးတော့ သူ့အနေနဲ့လက်မခံနိုင်ဘူးလို့ဆိုပါတယ်။ မြစ်ဆုံစီမံကိန်းသာအကောင် အထည်ပေါ်ခဲ့မယ်ဆိုရင် အဲဒီစီမံကိန်းရဲ့ အောက်ပိုင်းမှာရှိနေတဲ့ ဒေသခံတွေအနေနဲ့ ရတက်မအေးနိုင်ဘူးလို့ ဦးဂျေယောဝုက ဆိုပါတယ်။

တရုတ်နိုင်ငံက China Communication Construction ကုမ္ပဏီလီမိတက်နဲ့ လုပ်ငန်းဆောင်ရွက်ဖို့ စာချုပ်ချုပ်ဆိုထားတဲ့ မလေးရှားနိုင်ငံရဲ့ ကန်ဒေါ်လာ ၂၀ ဘီလီယံတန်ဖိုးရှိတဲ့ East Coast Rail Link ရထားလမ်းစီမံကိန်းကို ဖျက်သိမ်းမယ်ဆိုတဲ့အကြောင်း မလေးရှားနိုင်ငံ စီးပွားရေးဆိုင်ရာဝန်ကြီးက ဇန်နဝါရီ ၂၆ ရက်နေ့မှာ ပြောကြား ခဲ့တယ်လို့သိရပါတယ်။

အဲဒီစီမံကိန်းဟာ ကုန်ကျစရိတ်များလွန်းတာကြောင့် အခုလို ဖျက်သိမ်းဖို့ လုပ်ဆောင်ခဲ့တယ်လို့ မလေးရှားစီးပွားရေးဝန်ကြီးကဆိုပါတယ်။ ဒါပေမဲ့ မလေးရှားအစိုးရအနေနဲ့ တရုတ်နိုင်ငံရဲ့ရင်းနှီးမြှုပ်နှံမှုတွေကို ကြိုဆိုသွားမှာဖြစ်ကြောင်း အာမခံပြောကြားခဲ့ပေမယ့် ရထားလမ်းတည်ဆောက်ဖို့ကုန်ကျစရိတ်ကတော့ များပြားလွန်းလို့ မလေးရှားအစိုးရအနေနဲ့ ငွေကြေးမတတ်နိုင်လို့ အခုလိုဖျက်သိမ်းလိုက်ရဖြစ်တယ်ဆိုပြီး ဝန်ကြီး Azmin ကပြောပါတယ်။

အဲဒီစီမံကိန်းအတွက် တစ်နှစ်မှာအတိုးနှုန်းတစ်ခုထဲကပဲ ကန်ဒေါ်လာ သန်း ၁၂၀ လောက်ကုန်ကျမှာဖြစ်ပြီး ငွေကြေးမတတ်နိုင်တာကြောင့် မလေးရှားအစိုးရအနေနဲ့ စီမံကိန်းကို ဖျက်ခဲ့ရတယ်လို့ဆိုပါတယ်။ ဒါကိုကြည့်ရင် တရုတ်တို့ရဲ့ စီးပွားရေးလက်ဝါးကြီးအုပ်မှုဟာ သက်ဆိုင်ရာနိုင်ငံတွေမှာ စီးပွားရေးနွံထဲကို နစ်မြုပ်သွားမယ်ဆိုတာကို သုံးသပ်နိုင်ပါတယ်။

လွန်ခဲ့တဲ့သီတင်းပတ်အတွင်းက ဒီဗွီဘီဒီဘိတ်စကားဝိုင်းမှာ မြန်မာနိုင်ငံရဲ့ ဖက်ဒရယ်နဲ့ပတ်သက်ပြီး တိုင်းရင်းသားရေးရာလေ့လာသုံးသပ်သူ ဦးမောင်မောင်စိုးနဲ့ ရခိုင်ဒီမိုကရေစီအဖွဲ့ချုပ်က ဦးဦးလှမြင့်တို့ ဆွေးနွေးထားတာတွေကိုလည်း ဖတ်ရှုခဲ့ရပါတယ်။ ဦးမောင်မောင်စိုးက မြန်မာနိုင်ငံရဲ့ဖက်ဒရယ်ကို ပြောမယ်ဆိုရင် ရှမ်းပြည်နယ် သမိုင်းကြောင်းကိုပြန်ကောက်ဖို့လိုတယ်လို့ဆိုပါတယ်။ ၁၉၅၉ ခုနှစ် ရှမ်းစော်ဘွားတွေ အာဏာစွန့်လွှတ်တဲ့အချိန်ကစပြီး ရှမ်းပြည်နယ်ရဲ့အုပ်ချုပ်ရေးကို ဘယ်လိုလုပ်ကိုင်ဆောင်ရွက်ရမယ်ဆိုတဲ့မေးခွန်းတွေ ထွက်ပေါ်လာပါတယ်။

၁၉၆၀ ပြည့်နှစ်နှောင်းပိုင်း ပထစ အစိုးရလက်ထက်မှာ အခြေခံဥပဒေပြင်ဆင်ရေးဆိုတာပေါ်လာပါတယ်။ ရှမ်းပြည်နယ်အစိုးရအနေနဲ့စော်ဘွားစနစ်ကို ဖျက်ပြီးတဲ့အချိန်မှာ ဖက်ဒရယ်နဲ့ပတ်သက်ပြီးမူဝါဒတွေ တင်ပြလာပါတယ်။ အဲဒီအချိန်တုန်းက ရှမ်းမူလို့သိထားပြီး ပြည်ထောင်စုဖွဲ့စည်းပုံအခြေခံရဲ့အောက်မှာ ပြည်နယ်ဖွဲ့စည်းပုံအခြေခံရေးဆွဲရေး၊ ပြည်နယ်အစိုးရ ရရှိရေး၊ ပြည်နယ်ဥပဒေက ပြဋ္ဌာန်းတဲ့လွှတ်တော်ရှိရေး၊ တရားစီရင်မှုလွတ်လပ်ခွင့်ရှိရေးဆိုတဲ့အချက်တွေ ပါလာတာတွေ့ရပါတယ်။

အဲဒီနောက် ၁၉၆၁ ခုနှစ် ဖေဖော်ဝါရီလထဲမှာ တောင်ကြီးမြို့မှာ ညီလာခံတစ်ခုကျင်းပခဲ့ပါတယ်။ အဲဒီညီလာခံမှာ တိုင်းရင်းသားပေါင်းစုံတက်ရောက်ကြပြီး အများစုက ရှမ်းပြည်နယ်ကတင်ပြတဲ့ဖက်ဒရယ်မူကို လက်ခံကြပါတယ်။ အဲဒီမူကို တောင်ကြီးမူလို့လည်း ခေါ်ဆိုခဲ့ကြပါတယ်။ ၁၉၆၁ ခုနှစ် ဧပြီလထဲမှာ နိုင်ငံတော်သမ္မတအကြံပေးအဖွဲ့ကို အစီရင်ခံစာတင်ခိုင်းခဲ့ပါတယ်။ အဲဒီတုန်းက အကြံပေးအဖွဲ့ခေါင်းဆောင်က ဒေါက်တာဘဦးဖြစ်ပြီး ဒေါက်တာသိန်းမောင်တို့အဖွဲ့ဝင်တွေပါ။ အကြံပေးအဖွဲ့ရဲ့အစီရင်ခံစာကို ၁၉၆၂ ခုနှစ်ဖေဖော်ဝါရီလမှာ တင်ခဲ့ပါတယ်။ အဲဒီလိုတင်ခဲ့တာကြောင့် ဖက်ဒရယ်မူဟာ ပြည်ထောင်စုပြိုကွဲနိုင်တယ်လို့ သုံးသပ်ခဲ့ကြပါတယ်။ ဖက်ဒရယ်မူထဲမှာ တိုင်းရင်းသားတွေတင်ပြခဲ့တဲ့ ပြည်နယ်မှာရှိနေတဲ့ မြေယာပိုင်ဆိုင်ခွင့်နဲ့ပတ်သက်ပြီး သယံဇာတခွဲဝေမှုနဲ့ပတ်သက်လို့ပြည်နယ်စက်မှုလက်မှုဖွံ့ဖြိုးရေးနဲ့ပတ်သက်လို့ ပြည်နယ်မှာရှိနေတဲ့ တိုင်းရင်းသားတွေကို လုပ်ပိုင်ခွင့်ပေးဖို့ တင်ပြခဲ့တာကို တွေ့ရပါတယ်။

အဲဒီနောက် ၁၉၆၂ ခု မတ်လထဲမှာ တပ်မတော်က အာဏာသိမ်းခဲ့ပါတယ်။ တပ်မတော်ကအာဏာသိမ်းတဲ့အချိန်မှာလည်း ဖက်ဒရယ်မူကြောင့် ပြည်ထောင်စုပြိုကွဲမယ်၊ ခွဲထွက်မယ့် အန္တရာယ်ရှိတယ်ဆိုပြီး တပ်မတော်က ထောက်ပြခဲ့ပါတယ်။ တိုင်းရင်းသားတွေအနေနဲ့ ခွဲမထွက်ဖို့ ကတိကဝတ်ပေးဖို့လိုအပ်တယ်လို့ အဲဒီအချိန်တုန်းက ကာကွယ်ရေးဦးစီးချုပ်က ပြောခဲ့ပါတယ်။

ဒါကြောင့် တပ်မတော်ရဲ့ သဘောထားက ပြည်ထောင်စုကခွဲထွက်တာကို လက်မခံဘူးဆိုတာ ပြသခဲ့ပါတယ်။ ပထစအစိုးရမှာ တရားရေးမှာ လုပ်ကိုင်နေတဲ့ ဦးချန်ထွန်းတို့က တိုင်းပြည်ကို ပြည်ထောင်စုအစိုးရနဲ့ဖွဲ့စည်းတယ်လို့ ဆိုခဲ့ပေမယ့်လည်း တကယ်တမ်းမှာ ဗဟိုကချုပ်ကိုင်တဲ့ တစ်ပြည်ထောင်စနစ်ဖြစ်နေတယ်ဆိုတာကို နောက်ပိုင်းမှာဝန်ခံခဲ့ပါတယ်။

မြန်မာနိုင်ငံရဲ့သမိုင်းကြောင်းကို လေ့လာကြည့်မယ်ဆိုရင် မြန်မာနိုင်ငံဝန်ကြီးချုပ်ဦးနုအုပ်ချုပ်ခဲ့တဲ့အချိန်မှာ တရုတ်နိုင်ငံက မြန်မာပိုင်မြေအချို့ကို ဝယ်ယူခဲ့တယ်လို့ ဆိုပါတယ်။ အဲဒီခေတ်တုန်းက ထုတ်ဝေခဲ့တဲ့ဗိုလ်ချုပ်အောင်ဆန်းပုံပါတဲ့ တံဆိပ်ခေါင်းမှာဖော်ပြထားတဲ့ မြန်မာနိုင်ငံရဲ့မြေပုံဟာ သမိုင်းသက်သေခံတစ်ခုဖြစ်တယ်လို့ ဆိုရမှာဖြစ်ပါတယ်။

www.free4readers.com

လက်ဝါးကြီးအုပ် စက်သုံးဆီဆိုင်ရှင် ခရိုနီတွေကိုသတ်မည့် ဗျူဟာ

ဒေါ်လာဈေးတွေ တဟုန်ထိုးတက်တုန်းက စက်သုံးဆီဈေးတွေပါ ရောင်တော်ပြန်လွှတ်ပြီး တက်ခဲ့တယ်။ ကမ္ဘာ့ရေနံဈေးကျသွားတော့လည်း စက်သုံးဆီဈေးက မကျတော့ ကုန်ဈေးနှုန်းတွေတက်၊ သယ်ယူပို့ဆောင်စရိတ်တွေတက်ပြီး ပြည်သူတွေ အခက်တွေ့ခဲ့တယ်။ ဒါပေမဲ့ စက်သုံးဆီဈေးကိုတော့ ခရိုနီကြီးတွေ မချခဲ့ဘူး။ ဒီစက်သုံးဆီတက်တဲ့ဒဏ်ကို ပြည်သူတွေ ခါးဆည်းခံခဲ့ရတယ်။ ဒီပြဿနာကို ဖြေရှင်းဖို့ သက်ဆိုင်ရာ တာဝန်ရှိသူတွေ စက်သုံးဆီဈေးကွက်ကို လွှမ်းမိုးဖို့ နည်းလမ်းရှာလာတာကို တွေ့ရတယ်။ ဒီနည်းလမ်းကလည်း ပြည်သူတွေ စက်သုံးဆီဈေးကြောင့် ဝန်ထုတ်ဝန်ပိုး မဖြစ်အောင် အချိန်နဲ့တပြေးညီ ဈေးနှုန်းသက်သာစွာ ရောင်းချပေးနိုင်မည့်နည်းလမ်းပါပဲ။ ဒီလိုလုပ်ဖို့ သက်ဆိုင်ရာက သာကေတ၊ ဒဂုံမြို့သစ်ဆိပ်ကမ်း၊ သဃ်န်းကျွန်း၊ ရွှေပြည်သာ၊ ဒဂုံမြို့သစ်တောင်ပိုင်းရှိ အိုးအိမ်၊ စည်ပင်နှင့် မီးရထားဌာနပိုင် မြေနေရာများတွင် တိုင်းအစိုးရခွင့်ပြုချက်ဖြင့် Yangon Petrol အမည်တပ်ကာ ဆီဆိုင်များဖွင့်လှစ်ခွင့်ပြုခဲ့သည်။

ရန်ကုန်တိုင်းအတွင်း စက်သုံးဆီဆိုင်တစ်ဆိုင် ဖွင့်ခွင့်ရဖို့ လုပ်ငန်းစဉ်ပေါင်းများစွာ၊ ထောက်ခံစာပေါင်းများစွာ ရယူရသည်။ တခါတရံ ၂နှစ်ကျော်ကြာတတ်သည်။ သို့သော်လည်း အဆိုပါ Yangon Petrol စက်သုံးဆီဆိုင်မှာ အစိုးရ၏ ရှေ့ပြေးစီမံကိန်းတစ်ရပ်အနေနှင့် ဆောင်ရွက်နေခြင်းဖြစ်သော်လည်း ရန်ကုန်တိုင်းဒေသကြီးအစိုးရ၏ ရင်းနှီးမြုပ်နှံငွေ လုံးဝမပါဟု သိရသည်။ အဆိုပါဆိုင်ဖွင့်ခွင့်ပြုရခြင်းမှာ ဈေးနှုန်းလျော့ရောင်းရန်ဖြစ်ပြီး အမြတ် ၂၀ ရာခိုင်နှုန်းကို ရန်ကုန်တိုင်းအစိုးရ ရရှိသည်ဟု ဦးမျိုးရန်နောင်သိန်း၏ လူမှုကွန်ရက် စာမျက်နှာပေါ်တွင် ဖော်ပြထားသော်လည်း အစိုးရက တရားဝင်မကြေငြာသေးပေ။

ပုဂ္ဂလိက စက်သုံးဆီလုပ်ငန်းရှင်တွေ ဆီဆိုင်ဖွင့်ရန် တရားဝင်ခွင့်ပြုချက်ရဖို့ အဆင့်ဆင့်ရှိပြီး ပထမအဆင့်မှာ မြေပိုင်ဆိုင်မှုအထောက်အထား၊ ပတ်ဝန်းကျင်ထောက်ခံချက်၊ ရပ်ကွက်၊ မြို့နယ် မီးသတ်၊ မြို့နယ်စည်ပင်ထောက်ခံချက်တွေ ရယူရမည်ဖြစ်သည်။ ဒီလိုထောက်ခံချက် ရယူရာမှာ တစ်ဦးတစ်ယောက်က ဆန့်ကျင်လို့ကတော့ ရှာပတ်ပြီသာမှတ်ပေတော့။ နှစ်နဲ့ချီ ညှိနှိုင်းရင်တောင် ထောက်ခံလေ့မရှိဘူး။ ဒီလိုထောက်ခံချက်တွေ ပြည့်စုံနေရင်တောင်မှ မြို့နယ်၊ ခရိုင် တိုင်းအဆင့် ထောက်ခံချက်တွေ၊ ရေနံထွက်ပစ္စည်းရောင်းချရေးလုပ်ငန်း ထိန်းသိမ်းရေးကော်မတီရဲ့ ထောက်ခံချက်တွေ၊ ပြည်ထောင်စုအဆင့် လျှပ်စစ်စွမ်းအင်ဝန်ကြီးဌာနနဲ့ သယံဇာတနှင့်သဘာဝပတ်ဝန်းကျင်ထိန်းသိမ်းရေးဝန်ကြီးဌာနတို့ရဲ့ အဆင့်ဆင့်စစ်ဆေးမှုကို ခံယူပြီးမှ လုပ်ခွင့်ပြုခြင်းဖြစ်သည်။ ဒါပေမဲ့ ရေးကုသိုလ်ကောင်းခဲ့၍လားမသိ Yangon Petrol ဆီဆိုင်ကတော့ ဆိုင်ခွဲပေါင်း ၂၆ ဆိုင်ကို ကာလပေါက်ဈေး တစ်ပေပတ်လည် သိန်းချီတန်တဲ့နေရာမှ တစ်ပေပတ်လည် ထောင်ဂဏန်းလောက်နဲ့ဖွင့်ခွင့်ရပြီး ရေ မီးအစုံ ရေကန်အသင့် ကြာအသင့် ဖွင့်ခွင့်ရသွားခဲ့သည်။ သာကေတ ရတနာလမ်းပေါ်မှ ဆိုင်ဆိုလျှင် နှစ်ကေရှိပြီး ဒဂုံဆိပ်ကမ်း ပဲခူးမြစ်လမ်းပေါ်ရှိဆိုင်ဆိုလျှင် တစ်ကေကျော်ရှိသည်။ အဆိုပါ YP ကုမ္ပဏီမှာ PT ပါဝါကုမ္ပဏီ၏ လက်ခွဲဖြစ်ပြီး တင်ဒါခေါ်ယူခြင်းမရှိဘဲ အစိုးရပိုင်မြေနေရာများတွင် ဖွင့်လှစ်ခွင့်ရရှိခဲ့ခြင်းကြောင့် စက်သုံးဆီဆိုင်ဖွင့်လှစ်လိုသူများလည်း အဆိုပါ YP ကုမ္ပဏီကဲ့သို့ ဖွင့်လှစ်ခွင့်ရလိုသည်ဟု သိရသည်။ အဆိုပါလုပ်ငန်းကို စီးပွားရေးလုပ်ငန်းရှင်တိုင်းလိုလို အခွင့်အရေးတစ်ရပ်အနေဖြင့် လုပ်ကိုင်ခွင့်ရလိုသဖြင့် ပွင့်လင်းမြင်သာစွာ တင်ဒါခေါ်ယူ၍ ဈေးအများဆုံးဈေးပေးနိုင်သူကို လုပ်ကိုင်ခွင့်ပြုပါက မည်သူမျှ လက်ညှိုးထိုး အပြစ်တင်ခြင်း မခံရနိုင်ဟုဆိုသည်။ ဒါပေမဲ့ စက်သုံးဆီဆိုင်လုပ်တဲ့ လုပ်ငန်းရှင်တွေဆိုတာ အချင်းချင်း မြွေမြွေချင်းခြေမြင်ကြပြီး အခွင့်အရေးအတွက်ဆိုရင် ဒေါင့်တစ်ဒေါင့်ကနေ ချောင်းနေတဲ့ အစွယ်တဖွေးဖွေးနဲ့ ကျားလိုပါပဲ။ အခွင့်အရေးပေးတာနဲ့ သားကောင်ကိုရအောင်ဖမ်းနိုင်တဲ့ အရည်အချင်းရှိကြတယ်လို့ လုပ်ငန်းရှင်တစ်ဦးက ဆိုသည်။ ယခင်စစ်အစိုးရကနေ အရပ်သား အစိုးရ အပြောင်းအလဲမှာလည်း စက်သုံးဆီဆိုင်ဖွင့်တဲ့လုပ်ငန်းရှင်ချင်း အတူတူတောင်မှ အာဏာရှိတဲ့လူကြီးကို ဘယ်သူပိုပိုင်သလဲဆိုတဲ့အပေါ် မူတည်ပြီး နေရာကောင်းတွေမှာ စက်သုံးဆီဆိုင်တွေ ပေါချောင်ကောင်းဈေးနဲ့ ဖွင့်ခွင့်ရကြတယ်။ ထိုစဉ်က နိုင်ငံပိုင်နေရာ၏ မြေပေါ်မှာ ပေါချောင်ကောင်းဈေးနဲ့ ငှါးရမ်းဖွင့်လှစ်ခွင့်ရတဲ့ ဈေးနှုန်းအမှန်ကို ပြည်သူတွေကို ချပြလိုက်ရင် အံ့ဩသွားလိမ့်မယ်။

ယခင်စစ်အစိုးရကနေ အရပ်သားအစိုးရ အပြောင်းအလဲမှာလည်း စက်သုံးဆီဆိုင်ဖွင့်တဲ့လုပ်ငန်းရှင်ချင်း အတူတူတောင်မှ အာဏာရှိတဲ့လူကြီးကို ဘယ်သူပိုပိုင်သလဲဆိုတဲ့အပေါ် မူတည်ပြီး နေရာကောင်းတွေမှာ စက်သုံးဆီဆိုင်တွေ ပေါချောင်ကောင်းဈေးနဲ့ ဖွင့်ခွင့်ရကြတယ်။ ထိုစဉ်က နိုင်ငံပိုင်နေရာ၏ မြေပေါ်မှာ ပေါချောင်ကောင်းဈေးနဲ့ ငှါးရမ်းဖွင့်လှစ်ခွင့်ရတဲ့ ဈေးနှုန်းအမှန်ကို ပြည်သူတွေကို ချပြလိုက်ရင် အံ့ဩသွားလိမ့်မယ်။

ဒါပေမဲ့ ဒီလိုပြည်သူတွေသိသွားရင် ပိုပြီးဒေါသဖြစ်စေမှာက ဒီလိုနေရာကောင်းတွေမှာ ပေါချောင်ကောင်း ဈေးနဲ့ဖွင့်ခွင့်ရဖို့ ရိုးရိုးသားသားရခဲ့တာ မဟုတ်ဘူးဆိုတာပါပဲ။ ဆီပေးလို့ ဆန်ရတယ်ဆိုတဲ့ သဘောပါ။ လောကကြီးမှာ ဘာမှ အလကားမရတာတော့ သေချာပါတယ်။ စားပွဲအောက်ကလက်လေးတွေကို မှန်းဆကြည့်ရင်သိနိုင်ပါတယ်။ အများပြည်သူတွေ၊ လွှတ်တော်အမတ်တွေ လက်ညှိုးထိုးအပြစ်ရှာလို့မရအောင် တစ်ဦး တစ်ယောက်ထဲကို လက်သင့်ရာ စားတော်ခေါ်တယ်လို့ အပြောမခံရအောင် ဒီလို နေရာ ၂၆ နေရာစလုံးကို ကုမ္ပဏီတစ်ခုတည်းမပေးဘဲ ကျန်တဲ့လုပ်ချင်တဲ့ လုပ်နိုင်ကိုင်နိုင်တဲ့ ကုမ္ပဏီတွေကို ဈေးပြိုင်စနစ်နဲ့ခွင့်ပြုမည်ဆိုလျှင်ပို၍ကောင်းသည်။ စက်သုံးဆီဈေးနှုန်းကိုလည်း အခြားစက်သုံးဆီဆိုင်များတွင် ဈေးနှုန်းလျော့ချရောင်းချနိုင်အောင် အချိန်ကာလအလိုက် အစိုးရက သတ်မှတ်ပေးနိုင်ရင်တော့ ပိုပြီးကောင်းမည်ဟု ယူဆသလို ရန်ကုန်တိုင်းအစိုးရလည်း လွှတ်တော်အမတ်တွေ ပြည်သူတွေရဲ့ သံသယမျက်လုံးနဲ့ လက်ညှိုးထိုး မေးခွန်းတွေရဲ့ အန္တရာယ်က ကင်းဝေးသွားမှာပါ။ ဒီလိုမျိုး တစ်ဦး တစ်ယောက်မဟုတ်ဘဲ စိတ်ဝင်စားသူ မည်သူမဆို လုပ်ကိုင်နိုင်အောင် အခွင့်အရေးပေးရင် အစိုးရက ပြည်သူတွေကို ခရိုနီဆီဆိုင်တွေရောင်းတဲ့ဈေးထက် သက်သာနဲ့ ပိုရောင်းနိုင်မှာသေချာပါတယ်။

ဒါပေမဲ့ ဒီလိုပြည်သူတွေသိသွားရင် ပိုပြီးဒေါသဖြစ်စေမှာက ဒီလိုနေရာကောင်းတွေမှာ ပေါချောင်ကောင်း ဈေးနဲ့ဖွင့်ခွင့်ရဖို့ ရိုးရိုးသားသားရခဲ့တာ မဟုတ်ဘူးဆိုတာပါပဲ။ ဆီပေးလို့ ဆန်ရတယ်ဆိုတဲ့ သဘောပါ။ လောကကြီးမှာ ဘာမှအလကားမရတာတော့ သေချာပါတယ်။ စားပွဲအောက်ကလက်လေးတွေကို မှန်းဆကြည့်ရင်သိနိုင်ပါတယ်။

တစ်ဦးတစ်ယောက်ထဲ လုပ်ကိုင်ခွင့်ပေးခြင်းဖြင့် လေးငါးလလောက်ပဲ အစိုးရသတ်မှတ်ပေးတဲ့ ဈေးနဲ့ရောင်းပြီး နောက်ပိုင်းမှာ မရောင်းနိုင်တော့ပါဘူး ဆိုခဲ့သည်ရှိသော် ဖြေရှင်းနိုင်မည့် နည်းလမ်းကိုတော့ ကြံဆထားဖို့ လိုပေလိမ့်မည်။ ပြည်သူတွေ စက်သုံးဆီဈေး မြန်မြန်သက်သာစွာ သုံးစွဲပါစေဆိုတဲ့ စေတနာအရဆိုရင်လည်း ၁၅ရက်နဲ့ တင်ဒါခေါ်လိုက်ရင် အပြစ်ပြောခံရခြင်းမှ ကင်းလွတ်မှာပါ။ **စစ်အစိုးရခေတ်ကလို တစ်ဦးကောင်းတစ်ယောက်ကောင်းက လုပ်ကိုင်ခွင့်ကို မောင်ပိုင်စီးခွင့်ရသွားမှာ မဟုတ်ပါဘူး။ ဒီလိုမျိုးလုပ်ပိုင်ခွင့်ရလိုတဲ့ နိုင်ငံခြားရင်းနှီးမြှုပ်နှံမည့် ကုမ္ပဏီတွေ အများကြီးရှိပါတယ်။ PUMA လိုမျိုး နိုင်ငံခြားကုမ္ပဏီဆိုရင် ဒါမျိုးအခွင့်အရေးမျိုး တင်ဒါခေါ်ရင် PT ပါဝါကပေးတဲ့ဈေးကို ယှဉ်ပြိုင်နိုင်မှာပါ။**

နိုင်ငံခြား စက်သုံးဆီကုမ္ပဏီတွေမှာ မြန်မာနိုင်ငံထဲမှာ လက်လီဈေးကွက်မှာ ဝင်ရောက်ယှဉ်ပြိုင်လိုသော်လည်း လုပ်ထုံးလုပ်နည်းများပြားလွန်းခြင်း၊ မြေနေရာရှားပါးမှု၊ အခက်အခဲများပြားခြင်းတို့ကြောင့် အချိန်တိုတိုနဲ့ ဝင်မလာနိုင်သေးခြင်းပါ။ ဒီလိုမျိုး လုပ်ပိုင်ခွင့်ကို သတင်းစာထဲထည့်ကြေငြာပြီး တင်ဒါခေါ်လိုက်လို့ကတော့ ဝမ်းသာအားရ ဝင်လာမှာ သေချာပါတယ်။

◆

မြန်မာနိုင်ငံမြေပုံကို တရုတ်စာဖြင့် ပုံဖျက်ထုတ်ဝေ ပုံနှိပ်ခြင်းကို လက်ခံသင့်သလား

မြန်မာ-တရုတ် နယ်စပ်မှာရှိနေတဲ့ ရွှေလီချိုင့်ဝှမ်းဟာ ဗိုလ်ချုပ်အောင်ဆန်းရှိစဉ်တုန်းက မြန်မာနိုင်ငံပိုင်နက်အတွင်းကပါ။ မြန်မာနိုင်ငံဝန်ကြီးချုပ် ဦးနုလက်ထက်တုန်းက မြန်မာပိုင်မြေအချို့ကို တရုတ်နိုင်ငံဘက်ကိုရောင်းစားခဲ့တယ်လို့ နိုင်ငံရေးလေ့လာသူတချို့က ဝေဖန်ခဲ့ကြပါတယ်။ အဲဒီထင်မြင်ချက်တွေဟာ မှန်သလား၊ မှားသလားဆိုတာကတော့ ဝန်ကြီးချုပ်ဟောင်းဦးနုပဲ သိပါလိမ့်မယ်။

ဝန်ကြီးချုပ်ဦးနုလက်ထက်မှာ တရုတ်တို့က ၎င်းတို့နိုင်ငံရဲ့မြေပုံကို အသစ်ပြန်လည်ရေးဆွဲပြီး တရုတ်နိုင်ငံရဲ့ ကျောင်းသင်ရိုးညွှန်းတမ်းတွေမှာထည့်သွင်းဖော်ပြခဲ့ပြီး သမိုင်းကြောင်းကိုလိမ်ခဲ့တယ်လို့လည်း နိုင်ငံရေးလေ့လာသူတချို့က သုံးသပ်ထားပါတယ်။

လွန်ခဲ့တဲ့လအနည်းငယ်က မြန်မာ-တရုတ်နယ်စပ်မှာရှိတဲ့ ဆင်ဖြူဈေးအတွင်း ချောင်းစပ်မှာ ဈေးကော်မတီရုံးကို ဆောက်လုပ်ခဲ့ပါတယ်။ အဲဒီလို ဈေးကော်မတီရုံး ဆောက်လုပ်စဉ်မှာပဲ အဲဒီဈေးကော်မတီရုံးဟာ တရုတ်တို့ရဲ့ ပိုင်နက်နယ်မြေထဲကိုရောက်နေတယ်ဆိုပြီး တားဆီးမှု ပြုခဲ့ပါတယ်။ တားဆီးစဉ်မှာ တရုတ်လက်နက်ကိုင်တပ်ဖွဲ့ကိုပါခေါ်လာတာကြောင့် လူမှုကွန်ရက်စာမျက်နှာပေါ်မှာ သတင်းပျံ့နှံ့သွားပြီး သမ္မတရုံးအထိ ရောက်ရှိသွားလို့ နေပြည်တော်က တာဝန်ရှိသူတွေအနေနဲ့ အဲဒီအငြင်းပွားတဲ့နေရာကို တိုင်းတာဖို့ အဖွဲ့လိုက် လာရောက်ကာ တိုင်းတာခဲ့ကြပါတယ်။ တရုတ်နိုင်ငံဘက်ကလည်း အဖွဲ့လိုက်လာပြီး တိုင်းတာခဲ့ကြတယ်လို့သိရပါတယ်။

အဲဒီလိုတိုင်းတာတဲ့နေရာမှာ တရုတ်တို့က ၁၉၆၁ ခုနှစ် မြေပုံကိုယူလာပြီး တိုင်းတာမှုတွေ လုပ်ဆောင်ခဲ့ပါတယ်။ အဲဒီအချိန်တုန်းက မြန်မာနိုင်ငံမှာ ဝန်ကြီးချုပ်ဦးနုအုပ်ချုပ်နေတဲ့အချိန်ဖြစ်ပြီး နှစ်နိုင်ငံနယ်မြေကို တိုင်းတာကြပြီး မြေပုံအသစ် ပြန်လည်ရေးဆွဲခဲ့တယ်လို့ ဆိုပါတယ်။

လွန်ခဲ့တဲ့ရက်ပိုင်းအတွင်းက မြစ်ဆုံစီမံကိန်းနဲ့ပတ်သက်ပြီး သမ္မတဟောင်းဦးသိန်းစိန်အစိုးရလက်ထက်က အစီရင်ခံစာရေးသားခဲ့တဲ့ ကချင်ပြည်နယ် အမျိုးသားလွှတ်တော်ကိုယ်စားလှယ်ဦးဂျေယောဝူက တစ်ကျော့ပြန်အသံထွက်လာတဲ့ မြစ်ဆုံစီမံကိန်းနဲ့ပတ်သက်ပြီး သတင်းမီဒီယာတွေနဲ့ တွေ့ဆုံမေးမြန်းခဲ့ပါတယ်။

အဲဒီလိုတွေ့ဆုံမေးမြန်းခန်းမှာ ဦးဂျေယောဝူက မြစ်ဆုံစီမံကိန်းနဲ့ပတ်သက်ပြီး ကျီးလန့်စာစားသလို ခံစားရတယ်လို့ဆိုပါတယ်။ မြစ်ဆုံဧရိယာဟာ ရေဝပ်ဒေသဖြစ်လို့ ဆွမ်းပရာဘွမ်၊ ပူတာအို၊ မချမ်းဘော၊ နမ့်မွန်၊ ခေါင်လန်ဖူး ဒေသတွေကို တိုက်ရိုက်ဖြစ်စေ၊ သွယ်ဝိုက်ပြီးဖြစ်စေ ထိခိုက်မှုရှိနိုင်တယ်လို့ ဆိုပါတယ်။ ဒါကြောင့် စာမျက်နှာ ၂၆ မျက်နှာပါတဲ့ မြစ်ဆုံစီမံကိန်းနဲ့ပတ်သက်တဲ့အစီရင်ခံစာကို ဦးဂျေယောဝူက အထောက်အထား ဓာတ်ပုံတွေနဲ့တင်လိုက်တဲ့အခါမှာ သမ္မတဟောင်းဦးသိန်းစိန်က ၎င်းကို ချီးမွမ်းစကားပြောကြားတယ်လို့ သိရပါတယ်။

အဲဒီလိုတင်လိုက်တဲ့အခါမှာ မြစ်ဆုံစီမံကိန်းကို ရပ်ဆိုင်းသင့်တယ်လို့ အကြံပြု တင်ပြခဲ့ပါတယ်။ တရုတ်နိုင်ငံ စီပီအိုင်ကုမ္ပဏီလက်ထဲကို မြစ်ဆုံစီမံကိန်းကြီး ဝကွက်အပ်လိုက်မယ်ဆိုရင်တော့ မြန်မာနိုင်ငံရဲ့အချုပ်အချာအာဏာကို အားလုံးသော်လည်းကောင်း၊ တစ်စိတ်တစ်ပိုင်းသော်လည်းကောင်း အန္တရာယ်ကျရောက်နိုင်တာကြောင့် ဒီစီမံကိန်းကြီးကို မလုပ်သင့်ပါဘူးလို့ တင်ပြခဲ့ပါတယ်။အခုအခါမှာတော့ မြစ်ဆုံစီမံကိန်း ရပ်ဆိုင်းထားတာကို ဒေသခံပြည်သူတွေနဲ့ မြန်မာနိုင်ငံတစ်ဝှမ်းမှာရှိနေတဲ့ ပြည်သူတွေက ဝမ်းမြောက်ဝမ်းသာဖြစ်နေပြီး အဲဒီစီမံကိန်းကြီး ထာဝရရပ်ဆိုင်းအောင်လုပ်ပေးဖို့ တောင်းဆိုတာတွေကိုလည်း တွေ့မြင်ရပါတယ်။ မြစ်ဆုံစီမံကိန်းနဲ့ပတ်သက်ပြီး အစိုးရအနေနဲ့ ပြည်သူတွေကို ချပြသင့်တယ်လို့ ဦးဂျေယောဝူက ဆိုပါတယ်။ အလားတူပဲ ပြည်သူ့ပါတီဥက္ကဋ္ဌဦးကိုကိုကြီးကလည်း မြစ်ဆုံစီမံကိန်းနဲ့ပတ်သက်ပြီး မမြင်ဘူးကြောင်းနဲ့ ပြည်သူတွေသိရှိနိုင်ဖို့ ချပြသင့်တယ်လို့ သတင်းတွေမှာဖော်ပြထားတာ ဖတ်ရှုရပါတယ်။ မြစ်ဆုံနဲ့ပတ်သက်လို့ မြန်မာနိုင်ငံဆိုင်ရာ တရုတ်သံအမတ်ကြီးကလည်း မြစ်ဆုံစီမံကိန်းကိုအကောင်အထည်ဖော်ဖို့ လုပ်ဆောင်သင့်ကြောင်းနဲ့ စီမံကိန်းကိုရပ်ဆိုင်းထားမယ်ဆိုရင် တရုတ်နိုင်ငံက ရင်းနှီးမြှုပ်နှံသူတွေအနေနဲ့ မြန်မာနိုင်ငံအပေါ်မှာ ယုံကြည်မှုလျော့ပါးနိုင်တယ်လို့ဆိုပါတယ်။ နိုင်ငံတော်သမ္မတဟောင်း ဦးသိန်းစိန်အစိုးရက မြစ်ဆုံစီမံကိန်းနဲ့ပတ်သက်ပြီး ပြည်သူတွေ နှစ်သက်မှုမရှိတာကြောင့် မြစ်ဆုံစီမံကိန်းကို ရပ်ဆိုင်းထားခဲ့ပါတယ်။

စာမျက်နှာ D သို့